



แผนพัฒนาท้องถิ่น  
(พ.ศ. ๒๕๖๖ - ๒๕๗๐)



องค์การบริหารส่วนตำบลนาใต้  
อำเภอบ้านนาเดิม จังหวัดสุราษฎร์ธานี



องค์การบริหารส่วนตำบลนาใต้

บ้านเลขที่ ๙๓/๑ หมู่ที่ ๔ ตำบลนาใต้ อำเภอบ้านนาเดิม จังหวัดสุราษฎร์ธานี

โทรศัพท์ ๐-๗๗๓๕-๙๕๒๒ ต่อ ๑๑ โทรสาร ๐-๗๗๓๕-๙๕๒๒ ต่อ ๑๕

[http://: www.natai.go.th](http://www.natai.go.th)

## สารบัญ

	หน้า
<b>ส่วนที่ ๑. สภาพทั่วไปและข้อมูลพื้นฐาน</b>	
๑. ด้านกายภาพ	๑
๒. ด้านการเมือง/การปกครอง	๓
๓. ประชากร	๔
๔. สภาพทางสังคม	๖
๕. ระบบบริการพื้นฐาน	๘
๖. ระบบเศรษฐกิจ	๙
๗. ศาสนา ประเพณี วัฒนธรรม	๑๐
๘. ทรัพยากรธรรมชาติ	๑๑
<b>ส่วนที่ ๒. ยุทธศาสตร์การพัฒนากองค์กรปกครองส่วนท้องถิ่น</b>	
๑. ความสัมพันธ์ระหว่างแผนพัฒนาระดับมหภาค	๑๓
๒. ยุทธศาสตร์ขององค์กรปกครองส่วนท้องถิ่น	๔๐
๓. การวิเคราะห์เพื่อพัฒนาท้องถิ่น	๔๔
<b>ส่วนที่ ๓. การนำแผนพัฒนาท้องถิ่นไปสู่การปฏิบัติ</b>	
๑. ยุทธศาสตร์การพัฒนาและแผนงาน	๔๙
๒. บัญชีโครงการพัฒนาท้องถิ่น	๕๐
<b>ส่วนที่ ๔. การติดตามประเมินผล</b>	
๑. การติดตามและประเมินผลยุทธศาสตร์	๑๔๖
๒. การติดตามและประเมินผลโครงการ	๑๕๐
๓. สรุปผลการพัฒนาท้องถิ่น จากแผนพัฒนาท้องถิ่น พ.ศ. ๒๕๖๑-๒๕๖๕	๑๕๔
๔. ข้อเสนอแนะในการจัดทำแผนพัฒนาท้องถิ่นในอนาคต	๑๕๘

\*\*\*\*\*

## คำนำ

การวางแผนเป็นกระบวนการบริหารงานให้สำเร็จตามวัตถุประสงค์ และนโยบายที่กำหนดไว้ โดยใช้ความรู้ทางวิชาการ วินิจฉัยเหตุการณ์ในอนาคต กำหนดวิธีการ โดยมีเหตุผล ปรับสภาพสิ่งแวดล้อมให้เป็นประโยชน์ต่อการดำเนินงาน ไปสู่เป้าหมายอย่างมีประสิทธิภาพมากที่สุด ประกอบกับระเบียบกระทรวงมหาดไทยว่าด้วยการจัดทำแผนพัฒนาขององค์กรปกครองส่วนท้องถิ่น พ.ศ. ๒๕๔๘ และที่แก้ไขเพิ่มเติมถึง ฉบับที่ ๓ พ.ศ. ๒๕๖๑ ข้อ ๑๘ กำหนดให้แผนพัฒนาท้องถิ่น กรณีเทศบาล องค์การบริหารส่วนตำบล เมืองพัทยา และองค์กรปกครองส่วนท้องถิ่นอื่นที่มีกฎหมายจัดตั้ง ให้จัดทำหรือทบทวนให้แล้วเสร็จภายในเดือนตุลาคมก่อนปีงบประมาณถัดไป แผนพัฒนาท้องถิ่นนั้น หมายถึงแผนพัฒนาท้องถิ่นขององค์กรปกครองส่วนท้องถิ่น โดยคณะกรรมการพัฒนาท้องถิ่นจัดประชุมประชาคมท้องถิ่น ส่วนราชการ และรัฐวิสาหกิจที่เกี่ยวข้อง เพื่อแจ้งแนวทางการพัฒนาท้องถิ่น รับทราบปัญหา ความต้องการ ประเด็นการพัฒนา และประเด็นที่เกี่ยวข้องตลอดจนความช่วยเหลือทางวิชาการ และแนวทางปฏิบัติที่เหมาะสมกับสภาพพื้นที่ เพื่อนำมากำหนดแนวทางการจัดทำแผนพัฒนาท้องถิ่น โดยให้นำข้อมูลพื้นฐานในการพัฒนาจากหน่วยงานต่าง ๆ และข้อมูลในแผนพัฒนาหมู่บ้านหรือแผนชุมชน มาพิจารณาประกอบการจัดทำแผนพัฒนาท้องถิ่น คณะกรรมการสนับสนุนการจัดทำแผนพัฒนาท้องถิ่น รวบรวมแนวทางและนำข้อมูลมาวิเคราะห์เพื่อจัดทำร่างแผนพัฒนาท้องถิ่น แล้วเสนอคณะกรรมการพัฒนาท้องถิ่นพิจารณาร่างแผนพัฒนาท้องถิ่นเพื่อเสนอผู้บริหารท้องถิ่นพิจารณาอนุมัติร่างแผนพัฒนาท้องถิ่นและประกาศใช้แผนพัฒนาท้องถิ่น

เพื่อให้เป็นไปตามกฎหมายว่าด้วยสภาตำบลและองค์การบริหารส่วนตำบล สำหรับองค์การบริหารส่วนตำบลให้ผู้บริหารท้องถิ่นเสนอร่างแผนพัฒนาท้องถิ่นต่อสภาองค์การบริหารส่วนตำบล เพื่อให้ความเห็นชอบก่อนแล้วผู้บริหารท้องถิ่นจึงพิจารณาอนุมัติและประกาศใช้แผนพัฒนาท้องถิ่นต่อไป

เพื่อให้การดำเนินการให้เป็นไปตามกฎหมายดังกล่าว จึงต้องจัดทำแผนพัฒนาท้องถิ่น (พ.ศ. ๒๕๖๖ – ๒๕๗๐) ขึ้น เพื่อใช้เป็นเครื่องมือในการจัดทำงบประมาณรายจ่ายประจำปี และพร้อมที่จะนำไปสู่การปฏิบัติและสามารถใช้ในการประสานแผนการพัฒนาท้องถิ่นได้อย่างมีประสิทธิภาพและประสิทธิผล ตามนโยบายที่คณะผู้บริหารหวังที่จะทำให้เกิดการพัฒนาในท้องถิ่น

ท้ายนี้ ใคร่ขอขอบคุณ ราษฎรทุกหมู่บ้าน ประชาคมท้องถิ่น สมาชิกสภาองค์การบริหารส่วนตำบลทุกท่าน กำนัน ผู้ใหญ่บ้าน คณะกรรมการหมู่บ้าน คณะกรรมการพัฒนาองค์การบริหารส่วนตำบล คณะกรรมการสนับสนุนการจัดทำแผนพัฒนาองค์การบริหารส่วนตำบล และหัวหน้าส่วนราชการทุกท่าน ตลอดจนหน่วยงานอื่น ๆ ที่ได้ให้ความอนุเคราะห์ช่วยเหลือและให้ความร่วมมือด้วยดี จนทำให้การจัดทำแผนพัฒนาท้องถิ่นขององค์การบริหารส่วนตำบลนาได้ฉบับนี้สำเร็จลุล่วงไปด้วยดี

งานนโยบายและแผน  
กุมภาพันธ์ ๒๕๖๕

# แผนพัฒนาท้องถิ่น

(พ.ศ. ๒๕๖๖-๒๕๗๐)

## ขององค์การบริหารส่วนตำบลนาใต้ อำเภอบ้านนาเดิม จังหวัดสุราษฎร์ธานี

### ส่วนที่ ๑ สภาพทั่วไปและข้อมูลพื้นฐาน

#### ๑. ด้านกายภาพ

##### ๑.๑ ที่ตั้งของหมู่บ้านหรือชุมชนหรือตำบล

ตำบลนาใต้ ตั้งอยู่ทางทิศเหนือของอำเภอบ้านนาเดิม จังหวัดสุราษฎร์ธานี ห่างจากที่ว่าการอำเภอบ้านนาเดิม ประมาณ ๓ กิโลเมตร พิกัดทางภูมิศาสตร์ตำแหน่งที่ตั้งขององค์การบริหารส่วนตำบลนาใต้ E ๘.๙๐๖๑๔๑ N ๙๙.๓๒๑๑๗๐๗ มีพื้นที่โดยประมาณ ๕๓ ตารางกิโลเมตร หรือประมาณ ๓๓,๑๒๘ ไร่และมีอาณาเขตดังนี้

ทิศเหนือ	ติดต่อกับ	อบต.ท่าสะท้อน และ เทศบาลตำบลขุนทะเล
ทิศใต้	ติดต่อกับ	เทศบาลตำบลบ้านนา และ อบต.บ้านนา
ทิศตะวันออก	ติดต่อกับ	อบต.ควนสุพรรณ อบต.ทุ่งเตา และ อบต.ทุ่งเตาใหม่
ทิศตะวันตก	ติดต่อกับ	อบต.ท่าเรือ

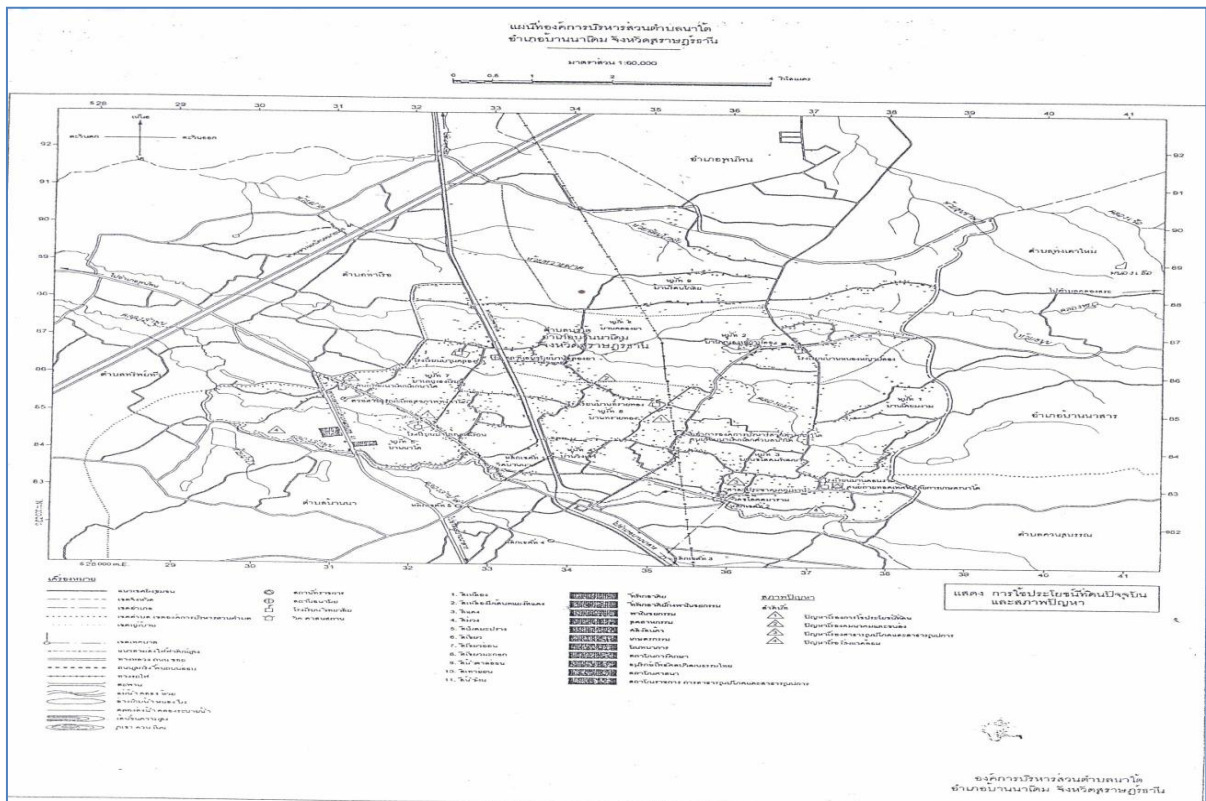

แผนที่ประกอบ องค์การบริหารส่วนตำบลนาใต้ อำเภอบ้านนาเดิม จังหวัดสุราษฎร์ธานี

## ๑.๒ ลักษณะภูมิประเทศ

ลักษณะภูมิประเทศประมาณร้อยละ ๔๙ ของพื้นที่เป็นภูเขา ภูเขาสำคัญของจังหวัดสุราษฎร์ธานี ได้แก่ เทือกเขาบรรทัด เทือกเขาตะนาวศรี ซึ่งทอดยาวผ่านเนื้อที่จังหวัดใกล้เคียงหลายจังหวัด และทอดเปิดสู่อ่าวไทย เทือกเขาภูเก็ตด้านตะวันตก เป็นต้นกำเนิดลุ่มน้ำใหญ่น้อย รวม ๑๔ ลุ่มน้ำ จนได้ชื่อว่าเป็นเมืองแห่งลุ่มน้ำ แม่น้ำลำคลองทุกสายล้วนไหลลงสู่อ่าวไทย จากฝั่งตะวันตกพื้นที่ลาดเอียงไปทางทิศตะวันออก ซึ่งมีลักษณะคล้ายกระหะหงาย โดยองค์การบริหารส่วนตำบลนาใต้ มีลักษณะภูมิประเทศเป็นพื้นที่ราบบริเวณตอนกลาง ตอนเหนือ ตอนใต้ และตะวันออก ส่วนทางตะวันตกเป็นที่ดอน นอกจากนี้ยังมีที่ราบลุ่มริมแม่น้ำตาปีบางส่วน บริเวณทิศตะวันตก และทิศเหนือ

## ๑.๓ ลักษณะภูมิอากาศ

องค์การบริหารส่วนตำบลนาใต้ มีอากาศอบอุ่น อุณหภูมิเฉลี่ย ๒๗.๕ องศาเซลเซียส มี ๒ ฤดูกาล คือฤดูร้อน และฤดูฝน ได้รับอิทธิพลจากลมมรสุมตะวันตกเฉียงใต้ ช่วงเดือนพฤษภาคม-มิถุนายน ปริมาณฝนตกโดยเฉลี่ย ๑,๔๐๐ - ๑,๖๐๐ มิลลิเมตร ต่อปี โดยจะมีฝนตกชุกช่วงเดือนตุลาคม-พฤศจิกายน และฝนทิ้งช่วงประมาณเดือนมกราคม-เมษายน ซึ่งเกิดบริเวณอันดามันบ้างเป็นครั้งคราว เนื่องจากมีแนวเทือกเขาตะนาวศรี เทือกเขาภูเก็ต และเทือกเขานครศรีธรรมราช แยกบริเวณจังหวัดระนอง จังหวัดชุมพร จังหวัดพังงา จังหวัดภูเก็ต เป็นแนวช่วยลดอิทธิพลของลมมรสุมดังกล่าว มรสุมตะวันออกเฉียงเหนือปกติจะมีแหล่งกำเนิดบริเวณทะเลจีนใต้และอ่าวไทย และลมมรสุมตะวันตกเฉียงใต้จากมหาสมุทรอินเดีย จึงทำให้มีช่วงฤดูฝนและฤดูร้อนยาวนานระยะเวลาใกล้เคียงกัน ทำให้ฤดูฝนมีน้ำมากเกินไปและฤดูร้อนเกิดการขาดแคลนน้ำ ดินน้ำใช้ในช่วงฤดูแล้ง

## ๑.๔ ลักษณะของดิน

องค์การบริหารส่วนตำบลนาใต้ โดยทั่วไปดินมีความอุดมสมบูรณ์ปานกลาง อินทรีย์วัตถุต่ำ ลักษณะดินทางทิศตะวันตก ซึ่งเป็นที่ดอน จะเป็นดินเหนียว ทางทิศตะวันออก ทิศใต้ และตอนกลาง ซึ่งเป็นที่ราบ ส่วนใหญ่เป็นดินเหนียวปนทราย ดินร่วนปนทราย ซึ่งมีกลุ่มชุดดินต่าง ๆ เช่น กลุ่มชุดดิน ๑๗B, ๑๗P, ๑๗P/๑๗, ๑๗/๑๗P, ๖/๓๒, ๑๗, ๖, ๑๔, ๓๒, ๓๔, ๓๕, ๓๕B, ๓๕B, ๔๑, ๔๑B, ๔๓, ๔๓B, ๔๕, ๔๕B, ๔๓/๔๑, ๓๒/๑๗, ๓๔B/ ๓๕B, ๔๕B/ ๓๔B, ๓๕B/๑๗ เหมาะสมกับการปลูกยางพารา ปาล์มน้ำมัน ไม้ผล พืชไร่ พืชผัก มะพร้าว และไม้ยืนต้นอื่น ๆ

## ๒. ด้านการเมือง/การปกครอง

### ๒.๑ เขตการปกครอง

มีลักษณะการปกครอง โดยแบ่งเขตการปกครองเป็นหมู่บ้าน และมีผู้ใหญ่บ้านและกำนัน เป็นผู้ปกครองดูแลความสงบเรียบร้อยภายในหมู่บ้าน องค์การบริหารส่วนตำบลนาใต้ จัดอยู่ในการปกครองส่วนท้องถิ่น มีพื้นที่ครอบคลุมตำบลนาใต้ (เฉพาะนอกเขตเทศบาลตำบลบ้านนา) แบ่งเขตการปกครองเป็น ๙ หมู่บ้าน ประกอบด้วย

หมู่ที่	ชื่อหมู่บ้าน	ชื่อผู้ใหญ่บ้าน
๑	บ้านเคี่ยมงาม	นายชาติรี ลิ่มขันธ์ (กำนันตำบลนาใต้)
๒	บ้านหนองหญ้าปล้อง	นางอำพัน มากบุญ
๓	บ้านชโลดมพัฒนา	นายธวัช สุทธิรักษ์
๔	บ้านวังเจ้า	นายจาร์วัฒน์ ทองแก้ว
๕	บ้านไต้	นายจาร์ก ทรงแก้ว
๖	บ้านคลองยา	นายอัมฤทธิ จรา
๗	บ้านหนองเรียน	นายธรรมบุญ โพธิ์เพชร
๘	บ้านทรายทอง	นายนคร วีระสุนทร
๙	บ้านรัตนโกสัย	นายวินัย รักบำรุง

### ๒.๒ การเลือกตั้ง

องค์การบริหารส่วนตำบลนาใต้ ประกอบด้วย สภาองค์การบริหารส่วนตำบล และนายกองค์การบริหารส่วนตำบล โดย สภาองค์การบริหารส่วนตำบลนาใต้ ประกอบด้วยสมาชิกสภาองค์การบริหารส่วนตำบล จำนวนหมู่บ้านละหนึ่งคน ซึ่งเลือกตั้งขึ้นโดยราษฎรมีสิทธิเลือกตั้งในแต่ละหมู่บ้านในเขตองค์การบริหารส่วนตำบลนาใต้ และองค์การบริหารส่วนตำบลนาใต้มีนายกองค์การบริหารส่วนตำบล หนึ่งคน ซึ่งมาจากการเลือกตั้งผู้บริหารท้องถิ่นโดยตรง ตามกฎหมายว่าด้วยการเลือกตั้งสมาชิกสภาท้องถิ่นหรือผู้บริหารท้องถิ่น

องค์การบริหารส่วนตำบลนาใต้ มีสมาชิกองค์การบริหารส่วนตำบล จำนวน ๙ คน การบริหารงานขององค์การบริหารส่วนตำบลนาใต้ มีคณะผู้บริหาร ประกอบด้วย นายกองค์การบริหารส่วนตำบล จำนวน ๑ คน และรองนายกองค์การบริหารส่วนตำบล ๒ คน ตามรายชื่อดังนี้

๑. นายภัทรพล คงทอง
๒. นายสมนึก นุ่มนวล
๓. นายเกรียงศักดิ์ ชูชาติ

- นายกองค์การบริหารส่วนตำบลนาใต้  
รองนายกองค์การบริหารส่วนตำบลนาใต้  
รองนายกองค์การบริหารส่วนตำบลนาใต้

สภาองค์การบริหารส่วนตำบลนาใต้ จำนวน ๙ คน ตามรายชื่อดังนี้

๑. นายพงษ์ศักดิ์ รอดไทย	สมาชิกสภาองค์การบริหารส่วนตำบลนาใต้ หมู่ที่ ๑
๒. นายวิษณุ บัวดำ	สมาชิกสภาองค์การบริหารส่วนตำบลนาใต้ หมู่ที่ ๒
๓. นายประภาศ ชนะสงคราม	สมาชิกสภาองค์การบริหารส่วนตำบลนาใต้ หมู่ที่ ๓
๔. นายประจวบ พัฒนสิงห์	สมาชิกสภาองค์การบริหารส่วนตำบลนาใต้ หมู่ที่ ๔
๕. นายจารึก เกื้อกลิ่น	สมาชิกสภาองค์การบริหารส่วนตำบลนาใต้ หมู่ที่ ๕
๖. นายอดุลย์ น่วมเพชร	สมาชิกสภาองค์การบริหารส่วนตำบลนาใต้ หมู่ที่ ๖
๗. นายสนอง ชูชีพ	สมาชิกสภาองค์การบริหารส่วนตำบลนาใต้ หมู่ที่ ๗
๘. นายธรรมบุญ ทรงแก้ว	สมาชิกสภาองค์การบริหารส่วนตำบลนาใต้ หมู่ที่ ๘
๙. นายประจวน ชุมชอบ	สมาชิกสภาองค์การบริหารส่วนตำบลนาใต้ หมู่ที่ ๙

### ๓. ประชากร

#### ๓.๑ ข้อมูลเกี่ยวกับจำนวนประชากร

จำนวนประชากร จำแนกเป็นแต่ละหมู่บ้านของตำบลนาใต้

หมู่ที่	ชื่อหมู่บ้าน	จำนวนประชากร		
		ชาย	หญิง	รวม
๑	บ้านเคี่ยมงาม	๑๘๕	๑๙๒	๓๗๗
๒	บ้านหนองหญ้าปล้อง	๔๗๗	๔๘๖	๙๖๓
๓	บ้านชโลดมพัฒนา	๔๓๙	๔๑๐	๘๔๙
๔	บ้านวังเจ้า	๒๓๐	๒๕๒	๔๘๒
๕	บ้านใต้	๒๖๔	๒๗๔	๕๓๘
๖	บ้านคลองยา	๔๒๕	๔๓๘	๘๖๓
๗	บ้านหนองเรียน	๔๒๖	๔๑๙	๘๔๕
๘	บ้านทรายทอง	๒๖๑	๒๗๐	๕๓๑
๙	บ้านรัตนโกสัย	๓๒๔	๓๓๗	๖๖๑
รวม		๓,๐๓๑	๓,๐๗๘	๖,๑๐๙

\* ข้อมูลจากสำนักบริหารทะเบียน กรมการปกครอง อำเภอบ้านาเดิม ณ วันที่ ๒๖ เดือนมกราคม ๒๕๖๕

จำนวนครัวเรือน จำแนกเป็นแต่ละหมู่บ้านของตำบลนาใต้

หมู่ที่	ชื่อหมู่บ้าน	จำนวนครัวเรือน
๑	บ้านเคี่ยมงาม	๑๒๓
๒	บ้านหนองหญ้าปล้อง	๓๒๓
๓	บ้านชโลดมพัฒนา	๓๐๙
๔	บ้านวังเจ้า	๑๙๙
๕	บ้านใต้	๒๕๓
๖	บ้านคลองยา	๓๒๒
๗	บ้านหนองเรียน	๓๗๕
๘	บ้านทรายทอง	๑๗๑
๙	บ้านรัตนโกสัย	๒๒๗
รวม		๒,๓๐๒

\* ข้อมูลจากสำนักบริหารทะเบียน กรมการปกครอง อำเภอบ้านาเดิม ณ วันที่ ๒๖ เดือนมกราคม ๒๕๖๕

๓.๒ ช่วงอายุและจำนวนประชากร

ลำดับที่	ช่วงอายุ	จำนวนประชากร		
		ชาย	หญิง	รวม
๑	น้อยกว่า ๑ ปี เต็ม	๔๙	๕๐	๙๙
๒	๑ ปีเต็ม - ๒ ปี	๖๐	๗๔	๑๓๔
๓	๓ ปีเต็ม - ๕ ปี	๘๘	๙๘	๑๘๖
๔	๖ ปีเต็ม - ๑๑ ปี	๒๐๕	๒๔๔	๔๔๙
๕	๑๒ ปีเต็ม - ๑๔ ปี	๑๓๗	๑๑๔	๒๕๑
๖	๑๕ ปีเต็ม - ๑๗ ปี	๙๙	๑๑๐	๒๐๙
๗	๑๘ ปีเต็ม - ๒๕ ปี	๓๑๕	๓๑๕	๖๓๐
๘	๒๖ ปีเต็ม - ๔๙ ปี	๑,๑๒๖	๑,๐๑๐	๒,๑๓๖
๙	๕๐ ปีเต็ม - ๖๐ ปีเต็ม	๕๒๐	๕๐๔	๑,๐๒๔
๑๐	มากกว่า ๖๐ ปีเต็มขึ้นไป	๔๓๒	๕๕๙	๙๙๑
รวม		๓,๐๓๑	๓,๐๗๘	๖,๑๐๙

\* ข้อมูลจากสำนักบริหารทะเบียน กรมการปกครอง อำเภอบ้านาเดิม ณ วันที่ ๒๖ เดือนมกราคม ๒๕๖๕

## ๔. สภาพทางสังคม

### ๔.๑ การศึกษา

๑) ศูนย์พัฒนาเด็กเล็ก	จำนวน	๒	แห่ง
- ศูนย์พัฒนาเด็กเล็กบ้านทรายทอง			
- ศูนย์พัฒนาเด็กเล็กบ้านหนองเรียน			
๒) ศูนย์การศึกษานอกโรงเรียน	จำนวน	๑	แห่ง
- ศูนย์การศึกษานอกโรงเรียนบ้านหนองเรียน			
๓) โรงเรียนสังกัดสำนักงานพื้นที่การศึกษาประถมศึกษา	จำนวน	๕	แห่ง
- โรงเรียนบ้านหนองเรียน			
- โรงเรียนบ้านคลองยา			
- โรงเรียนบ้านทรายทอง			
- โรงเรียนบ้านหนองหญ้าปล้อง			
- โรงเรียนบ้านดอนงาม			

#### ตารางแสดงจำนวนนักเรียนในเขตองค์การบริหารส่วนตำบลนาใต้

ศูนย์พัฒนาเด็กเล็ก	จำนวน (คน)
ศูนย์พัฒนาเด็กเล็กบ้านทรายทอง	๘
ศูนย์พัฒนาเด็กเล็กบ้านหนองเรียน	๒๔
รวม	๓๒

โรงเรียน	จำนวน (คน)
โรงเรียนบ้านหนองเรียน	๑๓๐
โรงเรียนบ้านคลองยา	๖๘
โรงเรียนบ้านทรายทอง	๘๘
โรงเรียนบ้านหนองหญ้าปล้อง	๑๔๑
โรงเรียนบ้านดอนงาม	๘๒
ศูนย์พัฒนาเด็กเล็กบ้านหนองเรียน	๒๔
รวม	๕๓๓

\* ข้อมูล ณ วันที่ ๓๐ เดือนมิถุนายน ๒๕๖๔

## ๔.๒ การสาธารณสุข

- |   |       |   |      |
|---|-------|---|------|
| ๑) โรงพยาบาลส่งเสริมสุขภาพประจำตำบล   | จำนวน | ๑ | แห่ง |
| สถานที่ตั้ง บ้านเลขที่ ๑๕/๒ หมู่ ๖ ตำบลคลองยา อำเภอบ้านนาเดิม จังหวัดสุราษฎร์ธานี |       |   |      |
| เบอร์โทรศัพท์ ๐-๗๗๙๒-๕๒๘๗   |       |   |      |
| ๒) ศูนย์สาธารณสุขมูลฐาน   | จำนวน | ๙ | แห่ง |

## ๔.๓ อาชญากรรม

การป้องกันปัญหาอาชญากรรมและรักษาความปลอดภัยในชีวิตและทรัพย์สินในเขตตำบลนาใต้ ได้รับความร่วมมือกับทางผู้นำท้องถิ่น ผู้นำท้องที่ กำนัน ผู้ใหญ่บ้าน ให้ความช่วยเหลือในการปฏิบัติหน้าที่ ช่วยสอดส่องดูแล เช่น การแจ้งเบาะแส ประสานงานกับส่วนราชการในพื้นที่ที่มีอำนาจในการดำเนินการแก้ไขปัญหาร่วมกัน และมีป้อมตำรวจประจำตำบลนาใต้ จำนวน ๑ แห่ง ตั้งอยู่ที่บ้านหนองหญ้าปล้อง หมู่ ๒ ตำบลนาใต้ อำเภอบ้านนาเดิม จังหวัดสุราษฎร์ธานี เพื่ออำนวยความสะดวกดูแลความสงบเรียบร้อยแก่ประชาชนในพื้นที่

## ๔.๔ ยาเสพติด

ปัญหาคดียาเสพติดในเขตตำบลนาใต้ จากการที่ทางสถานีตำรวจภูธรอำเภอบ้านนาเดิม ได้แจ้งให้องค์การบริหารส่วนตำบลนาใต้ทราบนั้น พบว่าในเขตองค์การบริหารส่วนตำบลนาใต้ ปัญหายาเสพติดในช่วงที่ผ่านมายังคงมีแนวโน้มที่ลดลง ซึ่งมาจากการที่องค์การบริหารส่วนตำบลนาใต้ดำเนินการสอดส่องทั้งเชิงรุกและเชิงรับ รวมทั้งจัดทำโครงการอบรมด้านยาเสพติดเพื่อส่งเสริมความรู้และป้องกันการระบาดของยาเสพติด

## ๔.๕ การสังคมสงเคราะห์

องค์การบริหารส่วนตำบลนาใต้ ได้ดำเนินการด้านสังคมสงเคราะห์ ดังนี้

- ๑) รับลงทะเบียน ผู้สูงอายุ ผู้พิการ และผู้ป่วยเอดส์
- ๒) ดำเนินการจ่ายเบี้ยยังชีพให้กับผู้สูงอายุ ผู้พิการ และผู้ป่วยเอดส์
- ๓) รับลงทะเบียนและประสานโครงการเงินอุดหนุนเพื่อการเลี้ยงดูเด็กแรกเกิด
- ๔) ประสานการทำบัตรผู้พิการ
- ๕) ส่งเสริม สนับสนุนการดำเนินงานกองทุนสวัสดิการชุมชน
- ๖) จัดโครงการฝึกอาชีพให้ผู้ด้อยโอกาสในชุมชน

โดย องค์การบริหารส่วนตำบลนาใต้ ได้จ่ายเงินสงเคราะห์เบี้ยยังชีพผู้สูงอายุ เบี้ยยังชีพความพิการ และเบี้ยยังชีพผู้ป่วยเอดส์ ครบ ๑๐๐ เปอร์เซ็นต์

ผู้สูงอายุ

ผู้สูงอายุในเขตองค์การบริหารส่วนตำบลนาใต้ ที่ได้รับเบี้ยยังชีพ จำนวน ๑,๑๔๐ ราย

ผู้พิการ

ผู้พิการในเขตองค์การบริหารส่วนตำบลนาใต้ ที่ได้รับเบี้ยยังชีพ จำนวน ๑๔๑ ราย

ผู้ป่วยเอดส์

ผู้ป่วยเอดส์ในเขตองค์การบริหารส่วนตำบลนาใต้ ที่ได้รับเบี้ยยังชีพ จำนวน ๙ ราย

## ๕. ระบบบริการพื้นฐาน

### ๕.๑ การคมนาคมขนส่ง

การคมนาคมติดต่อระหว่างหมู่บ้าน ตำบล อำเภอ และจังหวัด โดยใช้เส้นทางคมนาคมทางบกทั้งสิ้น โดยมีถนนเชื่อมติดต่อกันทั้งหมู่บ้าน ลักษณะการคมนาคม มีดังนี้

๑. สถานีรถไฟ	จำนวน	๑	แห่ง	
๒. ทางหลวงชนบท	จำนวน	๑	สาย	
๓. ถนนในความรับผิดชอบ ของ อบจ.	จำนวน	๔	สาย	
๔. ถนนในความรับผิดชอบ ของ อบต.	จำนวน	๗๗	สาย	แยกเป็น
๔.๑ ถนนลาดยาง	จำนวน	๒๑	สาย	
๔.๒ ถนนคอนกรีต	จำนวน	๘	สาย	
๔.๓ ถนนหินคลุก	จำนวน	๒๕	สาย	
๔.๔ ถนนลาดยาง+ถนนคอนกรีต	จำนวน	๕	สาย	
๔.๕ ถนนลาดยาง+ถนนหินคลุก	จำนวน	๑๒	สาย	
๔.๖ ถนนคอนกรีต+ถนนหินคลุก	จำนวน	๓	สาย	
๔.๗ ถนนลาดยาง+ถนนคอนกรีต+ ถนนหินคลุก	จำนวน	๓	สาย	

### ๕.๒ การไฟฟ้า

จำนวนครัวเรือนที่มีไฟฟ้าใช้ในเขตพื้นที่ตำบลนาใต้ เข้าถึงทั้ง ๙ หมู่บ้าน ประชาชนในตำบลนาใต้ มีไฟฟ้าใช้ประมาณ ๑๐๐% ของจำนวนประชากรทั้งหมด แต่ยังมีพื้นที่หมู่บ้านที่ยังต้องขยายเขตและติดตั้งไฟฟ้าสาธารณะ เพื่อให้ส่องสว่างยามค่ำคืนโดยอุดหนุนงบประมาณให้การไฟฟ้าส่วนภูมิภาคดำเนินการ

### ๕.๓ การประปา

มีประปาหมู่บ้านครอบคลุม ทั้ง ๙ หมู่บ้าน การประปาของตำบลนาใต้ เป็นลักษณะประปาชนบท โดยใช้แหล่งน้ำจากบ่อบาดาล

### ๕.๔ โทรศัพท์

ในเขตองค์การบริหารส่วนตำบลนาใต้ มีการสื่อสารที่สำคัญ ได้แก่ โทรศัพท์บ้าน โทรศัพท์สาธารณะ และโทรศัพท์เคลื่อนที่ ตลอดจนมีการติดตั้งสถานีฐานเครือข่ายโทรศัพท์มือถือ ได้แก่ AIS DTAC True จนสามารถติดต่อได้ทุกที่

### ๕.๕ ระบบโลจิสติกส์ (Logistics)

ระบบการขนส่งสินค้า ในพื้นที่ตำบลนาใต้มีความพร้อมของโครงสร้างพื้นฐาน การขนส่งโดยเฉพาะทางถนน ครอบคลุมทั่วตำบล ได้รับการพัฒนาบำรุงรักษาที่ต่อเนื่อง เชื่อมต่องานขนส่งทุกเส้นทางทำให้การขนส่งมีความสะดวก รวดเร็ว และสามารถตอบสนองความต้องการของประชาชนได้

## ๖. ระบบเศรษฐกิจ

### ๖.๑ การเกษตร

ประชากรส่วนใหญ่ประกอบอาชีพเกษตรกรรม ร้อยละ ๙๕.๐๐ ของประชากรทั้ง อบต. อาชีพการเกษตรส่วนใหญ่ประกอบอาชีพทำสวน โดยเฉพาะยางพาราปลูกมากเป็นอันดับหนึ่ง รองลงมาปาล์ม น้ำมัน พืชเศรษฐกิจที่สำคัญ ได้แก่ ยางพารา ปาล์ม น้ำมัน เงาะ ทุเรียน มังคุด ลองกอง ฯลฯ และการเพาะชำกล้าไม้

### ๖.๒ การประมง

การเพาะเลี้ยงสัตว์น้ำที่ขึ้นทะเบียนไว้กับประมงในพื้นที่ตำบลนาใต้ ส่วนใหญ่เป็นประเภทการเลี้ยงปลาน้ำจืด เช่นปลาทับทิม ปลาดุก ปลาหมอ

### ๖.๓ การปศุสัตว์

อาชีพเสริมส่วนใหญ่ของประชากรตำบลนาใต้ จะประกอบอาชีพด้านปศุสัตว์ ได้แก่ โคพื้นเมือง กระบือ สุกรขุน แพะ กวาง ไก่พื้นเมือง เป็ด ห่าน และนก

### ๖.๔ การบริการ

- สหกรณ์เครดิตยูเนียน	จำนวน	๒	แห่ง
- โรงแรม	จำนวน	๑	แห่ง
- ปั๊มน้ำมันและก๊าซ	จำนวน	๔	แห่ง

### ๖.๕ การท่องเที่ยว

- สวนป่าชุมชนบ้านคลองยา หมู่ที่ ๖	จำนวน	๑	แห่ง
-----------------------------------	-------	---	------

### ๖.๖ อุตสาหกรรม

- โรงงานอุตสาหกรรม	จำนวน	๓	แห่ง
--------------------	-------	---	------

### ๖.๗ การพาณิชย์และกลุ่มอาชีพ

- กลุ่มอาชีพการทำปุ๋ยหมัก	จำนวน	๑	แห่ง
- กลุ่มอาชีพการปลูกผักไร้ดิน	จำนวน	๑	แห่ง

### ๖.๘ แรงงาน

การใช้แรงงานภาคการเกษตร ใช้แรงงานในครัวเรือนเป็นหลัก และมีเกษตรกรบางส่วนมีการจ้างแรงงานในการกรีดยางพารา สำหรับการใช้แรงงานนอกภาคการเกษตรมีจำนวนน้อย เช่นแรงงานโรงงานอุตสาหกรรม รับจ้างทั่วไป

## ๗. ศาสนา ประเพณี วัฒนธรรม

### ๗.๑ การนับถือศาสนา

- ประชากรส่วนใหญ่นับถือศาสนาพุทธ ร้อยละ ๑๐๐ ประกอบด้วย วัด ๓ แห่ง ได้แก่
- วัดบ้านใต้
  - วัดชโลดมพัฒนา
  - วัดคลองยา

### ๗.๒ ประเพณีและงานประจำปี

- ประเพณีลอยกระทง
- ประเพณีทำบุญตักบาตรในหมู่บ้านทุก ๆ ปี
- ประเพณีถวายหม้อบัววัดใต้ และพ่อท่านศรี
- ประเพณีรดน้ำผู้สูงอายุเนื่องในวันสงกรานต์
- ประเพณีทำบุญวันสารทเดือนสิบ (รับ-ส่ง ตายาย)
- ประเพณีซึกพระ

### ๗.๓ ภูมิปัญญาท้องถิ่น ภาษาถิ่น

- ภูมิปัญญาท้องถิ่น ประชาชนได้อนุรักษ์วัฒนธรรมและส่งเสริมภูมิปัญญาท้องถิ่น ได้แก่
- การทำขนมกล้วยฉาบ
  - การทำปุ๋ยหมัก
  - พิธีทางศาสนา
  - ความชำนาญเรื่องดิน
  - การทำฮอว์โมนไข่
- เป็นต้น ฯลฯ

ภาษาถิ่น ประชาชนส่วนมากใช้ภาษาถิ่นใต้ในการสื่อสาร ร้อยละ ๙๐

### ๗.๔ OTOP สินค้าพื้นเมืองและของที่ระลึก

- ผลิตภัณฑ์ต่างๆ ของชาวบ้าน ได้แก่
- การผลิตน้ำสมุนไพร
  - การแปรรูปผลผลิตทางการเกษตร
  - การทำน้ายาล้างจาน และน้ายาปรับผ้านุ่น
- เป็นต้น ฯลฯ

## ๘. ทรัพยากรธรรมชาติ

### ๘.๑ น้ำ

องค์การบริหารส่วนตำบลนาใต้ มีแหล่งน้ำธรรมชาติที่สำคัญ ได้แก่ คลองแامرة คลองทรง คลองยา คลองลำพูน คลองวังแซ คลองวังเจ้า คลองวังแร่ ลำคลองเรือ ลำคลองยา ลำคลองหนุย ลำคลอง-แامرة ลำคลองวังแดน ลำห้วยรัตนโกสัย ลำห้วยมัด ลำห้วยน้ำแดง อ่างเก็บน้ำหนองหอย และมีน้ำที่สร้างขึ้น ได้แก่ บ่อน้ำตื้น สระน้ำสาธารณะหมู่บ้าน สระน้ำขุดเพื่อการเกษตร โดยแบ่งแหล่งน้ำเป็น ๒ ประเภท คือ แหล่งน้ำทางการเกษตร และแหล่งน้ำกิน น้ำใช้ (หรือน้ำเพื่อการอุปโภค บริโภค)

#### ๑. แหล่งน้ำทางการเกษตร แบ่งเป็น ๒ ประเภท คือ

##### ๑.๑ แหล่งน้ำธรรมชาติ

- หนอง	จำนวน	๑๒	สาย
- คลอง	จำนวน	๘	แห่ง

##### ๑.๒ แหล่งน้ำที่สร้างขึ้น

- สระเก็บน้ำ	จำนวน	๑๖	แห่ง
- ฝาย	จำนวน	๙	แห่ง
- บ่อน้ำตื้นสาธารณะ	จำนวน	๓๐	แห่ง
- บ่อบาดาล	จำนวน	๓๐	แห่ง

#### ๒. แหล่งน้ำกิน น้ำใช้ (หรือน้ำเพื่อการอุปโภค บริโภค)

- บ่อบาดาลสาธารณะ	จำนวน	๕	แห่ง
- บ่อน้ำตื้นสาธารณะ	จำนวน	๒	แห่ง
- ประปาหมู่บ้าน	จำนวน	๑๐	แห่ง

### ๘.๒ ป่าไม้

องค์การบริหารส่วนตำบลนาใต้ มีป่าสาธารณะหรือป่าชุมชนซึ่งจัดเป็นแหล่งท่องเที่ยวเชิงอนุรักษ์ มีพื้นที่ครอบคลุมประมาณ ๕๐ ไร่

- สวนป่าชุมชนบ้านชโลดมพัฒนา หมู่ที่ ๓	จำนวน	๑	แห่ง
- สวนป่าชุมชนบ้านใต้ หมู่ที่ ๕	จำนวน	๑	แห่ง
- สวนป่าชุมชนบ้านคลองยา หมู่ที่ ๖	จำนวน	๑	แห่ง

### ๘.๓ ภูเขา

ในพื้นที่ของตำบลนาใต้ ไม่มีพื้นที่ติดเขตภูเขา ส่วนมากเป็นพื้นที่สำหรับเพาะปลูก ที่อยู่อาศัย ร้านค้า สถานประกอบการ ตามลำดับ

### ๘.๔ ทรัพยากรธรรมชาติที่สำคัญขององค์กรปกครองส่วนท้องถิ่น

ทรัพยากรธรรมชาติในพื้นที่มีความสำคัญและจำเป็นต่อการดำเนินชีวิตของประชาชน ได้แก่ ดิน น้ำ อากาศ ป่าไม้ ดังนั้นเพื่อให้การใช้ทรัพยากรธรรมชาติอย่างยั่งยืนและยาวนาน องค์การบริหารส่วนตำบลนาใต้จึงมีโครงการอนุรักษ์บูรณะฟื้นฟูและรักษาทรัพยากรธรรมชาติให้คงอยู่นานที่สุด

## ส่วนที่ ๒

### ยุทธศาสตร์การพัฒนางองค์กรปกครองส่วนท้องถิ่น

การพัฒนาประเทศไทยนับตั้งแต่แผนพัฒนาเศรษฐกิจและสังคมแห่งชาติ ฉบับที่ ๑ เป็นต้นมา ได้ส่งผลให้ประเทศมีการพัฒนาในทุกมิติ ทั้งในด้านเศรษฐกิจที่ประเทศไทยได้รับการยกระดับเป็นประเทศในกลุ่มบนของกลุ่มประเทศระดับรายได้ปานกลาง ในด้านสังคมที่มีการพัฒนาคุณภาพชีวิตของประชาชนส่งผลให้ประเทศไทยหลุดพ้นจากการเป็นประเทศยากจน และในด้านสิ่งแวดล้อมที่ประเทศไทยมีข้อได้เปรียบในความหลากหลายเชิงนิเวศ อย่างไรก็ตาม ประเทศไทยยังมีความท้าทายต่อการพัฒนาที่สำคัญ โดยมีสาเหตุหลักจากการชะลอตัวของการลงทุนภายในประเทศและสถานการณ์เศรษฐกิจโลกที่ยังไม่ฟื้นตัวได้เต็มที่ โครงสร้างเศรษฐกิจไทยที่ยังไม่สามารถขับเคลื่อนด้วยนวัตกรรมได้อย่างเต็มประสิทธิภาพ ภาคบริการและภาคเกษตรมีผลิตภาพการผลิตในระดับต่ำ ขาดการนำเทคโนโลยีเข้ามาเพิ่มประสิทธิภาพในการผลิต ประกอบกับแรงงานไทยยังมีปัญหาเรื่องคุณภาพ และสมรรถนะที่ไม่สอดคล้องกับความต้องการในการขับเคลื่อนการพัฒนาของประเทศ

นอกจากนั้น ศักยภาพและคุณภาพของประชากรไทยทุกช่วงวัยยังคงเป็นปัจจัยท้าทายสำคัญต่อการพัฒนาประเทศ แม้ว่าการเข้าถึงระบบบริการสาธารณะ การศึกษา บริการสาธารณสุข โครงสร้างพื้นฐานต่าง ๆ และการคุ้มครองทางสังคมอื่น ๆ ของคนไทยมีความครอบคลุมเพิ่มมากขึ้น แต่ยังคงมีปัญหาเรื่องคุณภาพการให้บริการที่มีมาตรฐานแตกต่างกันระหว่างพื้นที่ ซึ่งเป็นหนึ่งในสาเหตุหลักที่ทำให้ประเทศไทยยังคงมีปัญหาความเหลื่อมล้ำในหลายมิติ ขณะที่ปัญหาด้านความยากจนยังคงเป็นประเด็นท้าทายในการยกระดับการพัฒนาประเทศให้ประชาชนมีรายได้สูงขึ้นและแก้ปัญหาความเหลื่อมล้ำอย่างยั่งยืน ขณะเดียวกันการวางกลยุทธ์ระยะยาวในการฟื้นฟู การใช้ และการรักษาทรัพยากรอย่างบูรณาการเพื่อการพัฒนาประเทศที่ผ่านมายังขาดความชัดเจน ส่งผลให้ทรัพยากรธรรมชาติและสิ่งแวดล้อมของประเทศยังมีปัญหาการใช้อย่างสิ้นเปลืองและเสื่อมโทรมลงอย่างรวดเร็ว

ทั้งนี้ ปัญหาดังกล่าวข้างต้นมีสาเหตุส่วนหนึ่งมาจากประสิทธิภาพการบริหารจัดการภาครัฐ การพัฒนาประเทศขาดความต่อเนื่องและความยืดหยุ่นในการตอบสนองต่อความต้องการและปัญหาของประชาชน ขณะที่ความมั่นคงภายในประเทศยังมีหลายประเด็นที่ต้องเสริมสร้างให้เกิดความเข้มแข็ง ลดความขัดแย้งทางความคิดและอุดมการณ์ที่มีรากฐานมาจากความเหลื่อมล้ำ ความไม่เสมอภาค การขาดความเชื่อมั่นในกระบวนการยุติธรรม และปัญหาการขาดเสถียรภาพทางการเมือง ตลอดจนส่งเสริมคนในชาติให้ยึดมั่นสถาบันหลักเป็นศูนย์รวมจิตใจให้เกิดความรักความสามัคคี

ในขณะเดียวกัน การเปลี่ยนแปลงโครงสร้างประชากรที่มีสัดส่วนประชากรวัยแรงงานและวัยเด็กที่ลดลงและประชากรสูงอายุที่เพิ่มขึ้นอย่างต่อเนื่อง จะเป็นปัจจัยเสี่ยงสำคัญที่จะทำให้การพัฒนาประเทศในมิติต่าง ๆ มีความท้าทายมากขึ้น ทั้งในส่วนของเสถียรภาพทางการเงินการคลังของประเทศในการจัดสวัสดิการเพื่อดูแลผู้สูงอายุที่เพิ่มสูงขึ้น การลงทุนและการออม การเจริญเติบโตทางเศรษฐกิจของประเทศ ความมั่นคงทางสังคม การบริหารจัดการทรัพยากรธรรมชาติอย่างยั่งยืน ซึ่งจะเป็นประเด็นท้าทายต่อการขับเคลื่อนประเทศไปสู่การเป็นประเทศพัฒนาแล้ว

## ๑. ความสัมพันธ์ระหว่างแผนพัฒนาระดับมหภาค

### ๑.๑ แผนยุทธศาสตร์ชาติ ๒๐ ปี (พ.ศ. ๒๕๖๑-๒๕๘๐)

การจัดทำแผนพัฒนาขององค์การบริหารส่วนตำบล จะต้องมีความสัมพันธ์ระหว่างแผนยุทธศาสตร์ชาติ ๒๐ ปี เพื่อขับเคลื่อนการพัฒนาประเทศไปสู่ความมั่นคง มั่งคั่ง และยั่งยืน โดยแผนยุทธศาสตร์ชาติ ๒๐ ปี ของประเทศไทย จะมุ่งเน้นการสร้างสมดุลระหว่างการพัฒนาเศรษฐกิจ สังคม และสิ่งแวดล้อม โดยประกอบด้วย ๖ ยุทธศาสตร์ ได้แก่ ยุทธศาสตร์ชาติด้านความมั่นคง ยุทธศาสตร์ชาติด้านการสร้างความสามารถในการแข่งขัน ยุทธศาสตร์ชาติด้านการพัฒนาและเสริมสร้างศักยภาพทรัพยากรมนุษย์ ยุทธศาสตร์ชาติด้านการสร้างโอกาสและความเสมอภาคทางสังคม ยุทธศาสตร์ชาติด้านการสร้างการเติบโตบนคุณภาพชีวิตที่เป็นมิตรต่อสิ่งแวดล้อม และยุทธศาสตร์ชาติด้านการปรับสมดุลและพัฒนาระบบการบริหารจัดการภาครัฐ

#### วิสัยทัศน์

วิสัยทัศน์ “ประเทศไทยมีความมั่นคง มั่งคั่ง ยั่งยืน เป็นประเทศพัฒนาแล้ว ด้วยการพัฒนาตามหลักปรัชญาของเศรษฐกิจพอเพียง” หรือเป็นคติพจน์ประจำชาติว่า “มั่นคง มั่งคั่ง ยั่งยืน” เพื่อสนองต่อต่อผลประโยชน์แห่งชาติ อันได้แก่ การมีเอกราช อธิปไตย การดำรงอยู่อย่างมั่นคง และยั่งยืนของสถาบันหลักของชาติ และประชาชนจากภัยคุกคามทุกรูปแบบ การอยู่ร่วมกันในชาติอย่างสันติสุขเป็นปึกแผ่น มีความมั่นคงทางสังคม ท่ามกลางพหุสังคมและการมีเกียรติและศักดิ์ศรีของความเป็นมนุษย์ ความเจริญเติบโตของชาติ ความเป็นธรรมและความอยู่ดีมีสุขของประชาชน ความยั่งยืนของฐานทรัพยากรธรรมชาติสิ่งแวดล้อม ความมั่นคงทางพลังงานและอาหาร ความสามารถในการรักษาผลประโยชน์ของชาติภายใต้การเปลี่ยนแปลงของสถานะแวดล้อมระหว่างประเทศ และการอยู่ร่วมกันอย่างสันติประสานสอดคล้องกันด้านความมั่นคงในประชาคมอาเซียนและประชาคมโลกอย่างมีเกียรติและศักดิ์ศรี

**ความมั่นคง** หมายถึง การมีความมั่นคงปลอดภัยจากภัยและการเปลี่ยนแปลงทั้งภายในประเทศและภายนอกประเทศในทุกระดับ ทั้งระดับประเทศ สังคม ชุมชน ครัวเรือน และปัจเจกบุคคล และมีความมั่นคงในทุกมิติ ทั้งมิติทางการทหาร เศรษฐกิจ สังคม สิ่งแวดล้อม และการเมือง เช่น ประเทศมีความมั่นคงในเอกราชและอธิปไตย มีการปกครองระบบประชาธิปไตยที่มีพระมหากษัตริย์ทรงเป็นประมุข สถาบันชาติ ศาสนา พระมหากษัตริย์มีความเข้มแข็งเป็นศูนย์กลางและเป็นที่ยึดเหนี่ยวจิตใจของประชาชน มีระบบการเมืองที่มั่นคงเป็นกลไกที่นำไปสู่การบริหารประเทศที่ต่อเนื่องและโปร่งใสตามหลักธรรมาภิบาล สังคมมีความปรองดองและความสามัคคี สามารถผนึกกำลังเพื่อพัฒนาประเทศ ชุมชนมีความเข้มแข็ง ครอบครัวมีความอบอุ่น ประชาชนมีความมั่นคงในชีวิต มีงานและรายได้ที่มั่นคงพอเพียงกับการดำรงชีวิต มีการออมสำหรับวัยเกษียณ ความมั่นคงของอาหาร พลังงาน และน้ำ มีที่อยู่อาศัย และความปลอดภัยในชีวิตทรัพย์สิน

**ความมั่นคง** หมายถึง ประเทศไทยมีการขยายตัวของเศรษฐกิจอย่างต่อเนื่องและมีความยั่งยืนจนเข้าสู่กลุ่มประเทศรายได้สูง ความเหลื่อมล้ำของการพัฒนาลดลง ประชากรมีความอยู่ดีมีสุขได้รับผลประโยชน์จากการพัฒนาอย่างเท่าเทียมกันมากขึ้น และมีการพัฒนาอย่างทั่วถึงทุกภาคส่วน มีคุณภาพชีวิตตามมาตรฐานขององค์การสหประชาชาติ ไม่มีประชาชนที่อยู่ในภาวะความยากจน เศรษฐกิจในประเทศมีความเข้มแข็ง ขณะเดียวกันต้องมีความสามารถในการแข่งขันกับประเทศต่าง ๆ ทั้งในตลาดโลกและตลาดภายในประเทศเพื่อให้สามารถสร้างรายได้ทั้งจากภายในและภายนอกประเทศ ตลอดจนมีการสร้างฐานเศรษฐกิจและสังคมแห่งอนาคต เพื่อให้สอดคล้องกับบริบทการพัฒนาที่เปลี่ยนแปลงไป และประเทศไทยมีบทบาทที่สำคัญในเวทีโลก และมีความสัมพันธ์ทางเศรษฐกิจและการค้าอย่างแน่นแฟ้นกับประเทศในภูมิภาคเอเชีย เป็นจุดสำคัญของการเชื่อมโยงในภูมิภาค ทั้งการคมนาคมขนส่ง การผลิต การค้า การลงทุน และการทำธุรกิจ เพื่อให้เป็นพลังในการพัฒนา นอกจากนี้ ยังมีความสมบูรณ์ในทุนที่จะสามารถสร้างการพัฒนาต่อเนื่องไปได้ ได้แก่ ทุนมนุษย์ ทุนทางปัญญา ทุนทางการเงิน ทุนที่เป็นเครื่องมือเครื่องจักร ทุนทางสังคม และทุนทรัพยากรธรรมชาติและสิ่งแวดล้อม

**ความยั่งยืน** หมายถึง การพัฒนาที่สามารถสร้างความเจริญ รายได้ และคุณภาพชีวิตของประชาชนให้เพิ่มขึ้นอย่างต่อเนื่อง ซึ่งเป็นการเจริญเติบโตของเศรษฐกิจที่อยู่บนหลักการใช้ การรักษาและการฟื้นฟู ฐานทรัพยากรธรรมชาติอย่างยั่งยืน ไม่ใช่ทรัพยากรธรรมชาติจนเกินพอดี ไม่สร้างมลภาวะต่อสิ่งแวดล้อมจนเกินความสามารถในการรองรับและเยียวยาของระบบนิเวศ การผลิตและการบริโภคเป็นมิตรกับสิ่งแวดล้อม และสอดคล้องกับเป้าหมายการพัฒนาที่ยั่งยืน ทรัพยากรธรรมชาติมีความอุดมสมบูรณ์มากขึ้นและสิ่งแวดล้อมมีคุณภาพดีขึ้น คนมีความรับผิดชอบต่อสังคม มีความเอื้ออาทร เสียสละเพื่อผลประโยชน์ส่วนรวม รัฐบาลมีนโยบายที่มุ่งประโยชน์ส่วนรวมอย่างยั่งยืน และให้ความสำคัญกับการมีส่วนร่วมของประชาชน และทุกภาคส่วนในสังคมยึดถือและปฏิบัติตามหลักปรัชญาของเศรษฐกิจพอเพียงเพื่อการพัฒนาอย่างสมดุล มีเสถียรภาพ และยั่งยืน

## วิสัยทัศน์ประเทศไทย ๒๕๘๐

“ประเทศไทยมีความมั่นคง มั่งคั่ง ยั่งยืน เป็นประเทศพัฒนาแล้ว ด้วยการพัฒนาตามหลักปรัชญาของเศรษฐกิจพอเพียง”

**มั่นคง**

- มีความมั่นคงปลอดภัยภายในและการเปลี่ยนแปลงทั้งภายในประเทศและภายนอกประเทศ และมีความมั่นคงในทุกมิติ ทั้งมิติเศรษฐกิจ สังคม สิ่งแวดล้อม และการเมือง
- ประเทศมีความมั่นคงในเอกราชและอธิปไตย
- สังคมมีความปรองดองและความสามัคคี ประชาชนมีความมั่นคงในชีวิต มีงานและรายได้ที่มั่นคง มีที่อยู่อาศัยและความปลอดภัยในชีวิตทรัพย์สิน
- มีความมั่นคงของอาหาร พลังงาน และน้ำ

**มั่งคั่ง**

- ประเทศไทยมีการขยายตัวของเศรษฐกิจอย่างต่อเนื่องยกระดับเข้าสู่กลุ่มประเทศรายได้สูง ความเหลื่อมล้ำของการพัฒนาลดลง ประชากรได้รับผลประโยชน์จากการพัฒนาอย่างเท่าเทียมกัน
- เศรษฐกิจมีความสามารถในการแข่งขันสูง สร้างเศรษฐกิจและสังคมแห่งอนาคต และเป็นจุดสำคัญของการเชื่อมโยงในภูมิภาคทั้งการคมนาคมขนส่ง การผลิต การค้า การลงทุน
- มีความสมบูรณ์ในทุนที่จะสามารถสร้างการพัฒนาต่อเนื่อง อาทิ ทุนมนุษย์ ทุนทางปัญญา ทุนทางการเงินและทุนอื่นๆ

**ยั่งยืน**

- การพัฒนาที่สามารถสร้างความเจริญด้านรายได้ และคุณภาพชีวิตของประชาชนอย่างต่อเนื่อง โดยไม่ใช้ทรัพยากรธรรมชาติเกินพอดี ไม่สร้างมลภาวะต่อสิ่งแวดล้อม
- มีการผลิตและการบริโภคเป็นมิตรกับสิ่งแวดล้อม และสอดคล้องกับกระบวนแบบของประชาคมโลก
- คนมีความรับผิดชอบต่อสังคม มุ่งประโยชน์ส่วนรวมอย่างยั่งยืน ทุกภาคส่วนในสังคมยึดถือและปฏิบัติตามหลักปรัชญาของเศรษฐกิจพอเพียง

โดยมีเป้าหมายการพัฒนาประเทศ คือ “ประเทศชาติมั่นคง ประชาชนมีความสุข เศรษฐกิจพัฒนาอย่างต่อเนื่อง สังคมเป็นธรรม ฐานทรัพยากรธรรมชาติยั่งยืน” โดยยกระดับศักยภาพของประเทศในหลากหลายมิติ พัฒนาค้นในทุกมิติและในทุกช่วงวัยให้เป็นคนดี เก่ง และมีคุณภาพ สร้างโอกาสและความเสมอภาคทางสังคม สร้างการเติบโตบนคุณภาพชีวิตที่เป็นมิตรกับสิ่งแวดล้อม และมีภาครัฐของประชาชนเพื่อประชาชนและประโยชน์ส่วนรวม โดยการประเมินผลการพัฒนาตามยุทธศาสตร์ชาติ ประกอบด้วย

- ๑) ความอยู่ดีมีสุขของคนไทยและสังคมไทย
- ๒) ชีตความสามารถในการแข่งขัน การพัฒนาเศรษฐกิจ และการกระจายรายได้
- ๓) การพัฒนาทรัพยากรมนุษย์ของประเทศ
- ๔) ความเท่าเทียมและความเสมอภาคของสังคม
- ๕) ความหลากหลายทางชีวภาพ คุณภาพสิ่งแวดล้อม และความยั่งยืนของทรัพยากรธรรมชาติ
- ๖) ประสิทธิภาพการบริหารจัดการและการเข้าถึงการให้บริการของภาครัฐ

เพื่อให้ประเทศไทยสามารถยกระดับการพัฒนาให้บรรลุตามวิสัยทัศน์ “ประเทศไทยมีความมั่นคง มั่งคั่ง ยั่งยืน เป็นประเทศพัฒนาแล้ว ด้วยการพัฒนาตามหลักปรัชญาของเศรษฐกิจพอเพียง” และเป้าหมายการพัฒนาประเทศข้างต้น จึงจำเป็นต้องกำหนดยุทธศาสตร์การพัฒนาประเทศระยะยาวที่จะทำให้ประเทศไทยมีความมั่นคงในเอกราชและอธิปไตย มีภูมิคุ้มกันต่อการเปลี่ยนแปลงจากปัจจัยภายในและภายนอกประเทศ ในทุกมิติทุกรูปแบบและทุกระดับ ภาคเกษตรกรรม ภาคอุตสาหกรรม และภาคบริการของประเทศได้รับการพัฒนาระดับไปสู่การใช้เทคโนโลยีและนวัตกรรมในการสร้างมูลค่าเพิ่ม และพัฒนาโลกที่สำคัญในการขับเคลื่อนเศรษฐกิจใหม่ที่จะสร้างและเพิ่มศักยภาพในการแข่งขันของประเทศ เพื่อยกระดับฐานรายได้ของประชาชนในภาพรวมและกระจายผลประโยชน์ไปสู่ภาคส่วนต่าง ๆ ได้อย่างเหมาะสม คนไทยได้รับการพัฒนาให้เป็นคนดี เก่ง มีวินัย คำนึงถึงผลประโยชน์ส่วนรวม และมีศักยภาพในการคิดวิเคราะห์ สามารถ “รู้ รับ ปรับใช้” เทคโนโลยีใหม่ได้อย่างต่อเนื่อง สามารถเข้าถึงบริการพื้นฐาน ระบบสวัสดิการ และกระบวนการยุติธรรมได้อย่างเท่าเทียมกัน โดยไม่มีใครถูกทิ้งไว้ข้างหลัง

การพัฒนาประเทศในช่วงระยะเวลาของยุทธศาสตร์ชาติ จะมุ่งเน้นการสร้างสมดุลระหว่างการพัฒนาความมั่นคง เศรษฐกิจ สังคม และสิ่งแวดล้อม โดยการมีส่วนร่วมของทุกภาคส่วนในรูปแบบ “ประชารัฐ” โดยประกอบด้วย ๖ ยุทธศาสตร์ ได้แก่ ยุทธศาสตร์ชาติด้านความมั่นคง ยุทธศาสตร์ชาติด้านการสร้างความสามารถในการแข่งขัน ยุทธศาสตร์ชาติด้านการพัฒนาและเสริมสร้างศักยภาพทรัพยากรมนุษย์ ยุทธศาสตร์ชาติด้านการสร้างโอกาสและความเสมอภาคทางสังคม ยุทธศาสตร์ชาติด้านการสร้างการเติบโตบนคุณภาพชีวิตที่เป็นมิตรต่อสิ่งแวดล้อม และยุทธศาสตร์ชาติด้านการปรับสมดุลและพัฒนาระบบการบริหารจัดการภาครัฐ โดยแต่ละยุทธศาสตร์มีเป้าหมายและประเด็นการพัฒนา ดังนี้

## ๑. ยุทธศาสตร์ชาติด้านความมั่นคง

ยุทธศาสตร์ชาติด้านความมั่นคง มีเป้าหมายการพัฒนาที่สำคัญ คือ ประเทศชาติมั่นคง ประชาชนมีความสุข เน้นการบริหารจัดการสถานะแวดล้อมของประเทศให้มีความมั่นคง ปลอดภัย เอกราช อธิปไตย และมีความสงบเรียบร้อยในทุกระดับ ตั้งแต่ระดับชาติ สังคม ชุมชน มุ่งเน้นการพัฒนาดคน เครื่องมือ เทคโนโลยี และระบบฐานข้อมูลขนาดใหญ่ ให้มีความพร้อมสามารถรับมือกับภัยคุกคามและภัยพิบัติได้ทุกรูปแบบ และทุกระดับ ความรุนแรง ควบคู่ไปกับการป้องกันและแก้ไขปัญหาด้านความมั่นคงที่มีอยู่ในปัจจุบัน และที่อาจจะเกิดขึ้นในอนาคต ใช้กลไกการแก้ไขปัญหาแบบบูรณาการทั้งกับส่วนราชการ ภาคเอกชน ประชาสังคม และองค์กรที่ไม่ใช่รัฐ รวมถึงประเทศเพื่อนบ้านและมิตรประเทศทั่วโลกบนพื้นฐานของหลักธรรมาภิบาล

ตัวชี้วัด ประกอบด้วยความสุขของประชากรไทย ความมั่นคงปลอดภัยของประเทศ ความพร้อมของกองทัพหน่วยงานด้านความมั่นคงและการมีส่วนร่วมของภาครัฐภาคเอกชนและภาคประชาชนในการป้องกันและแก้ไขปัญหาความมั่นคง บทบาทและการยอมรับในด้านความมั่นคงของไทยในประชาคมระหว่างประเทศ และประสิทธิภาพการบริหารจัดการความมั่นคงแบบองค์รวม โดยประเด็นยุทธศาสตร์ชาติด้านความมั่นคง ประกอบด้วย ๕ ประเด็น ได้แก่

๑. การรักษาความสงบภายในประเทศ เพื่อสร้างเสริมความสงบเรียบร้อยและสันติสุขให้เกิดขึ้นกับประเทศชาติบ้านเมือง โดยการพัฒนาและเสริมสร้างคนในทุกภาคส่วนให้มีความเข้มแข็ง มีความพร้อมตระหนักในเรื่องความมั่นคง และมีส่วนร่วมในการแก้ไขปัญหา การพัฒนาและเสริมสร้างความจงรักภักดีต่อสถาบันหลักของชาติ การพัฒนาและเสริมสร้างการเมืองในระบอบประชาธิปไตยอันมีพระมหากษัตริย์ทรงเป็นประมุขที่มีเสถียรภาพและมีธรรมาภิบาล เห็นแก่ประโยชน์ของประเทศชาติมากกว่าประโยชน์ส่วนตน และการพัฒนาและเสริมสร้างกลไกที่สามารถป้องกันและขจัดสาเหตุของประเด็นปัญหาความมั่นคงที่สำคัญ

๒. การป้องกันและแก้ไขปัญหาที่มีผลกระทบต่อความมั่นคงเพื่อแก้ไขปัญหาเดิม และป้องกันไม่ให้เกิดปัญหาใหม่เกิดขึ้น โดยการแก้ไขปัญหาความมั่นคงในปัจจุบัน การติดตาม ฝ้าระวัง ป้องกัน และแก้ไขปัญหาที่อาจอุบัติขึ้นใหม่ การสร้างความปลอดภัยและความสันติสุขอย่างถาวรในพื้นที่จังหวัดชายแดนภาคใต้ และการรักษาความมั่นคงและผลประโยชน์ทางทรัพยากรธรรมชาติและสิ่งแวดล้อมทั้งทางบกและทางทะเล

๓. การพัฒนาศักยภาพของประเทศให้พร้อมเผชิญภัยคุกคามที่กระทบต่อความมั่นคงของชาติเพื่อยกระดับขีดความสามารถของกองทัพและหน่วยงานด้านความมั่นคง โดยพัฒนาระบบงานข่าวกรองแห่งชาติแบบบูรณาการอย่างมีประสิทธิภาพ การพัฒนาและฝึกพลังอำนาจแห่งชาติ กองทัพและหน่วยงานความมั่นคงรวมทั้งภาครัฐและภาคประชาชน ให้พร้อมป้องกันและรักษาอธิปไตยของประเทศ และเผชิญกับภัยคุกคามได้ทุกมิติทุกรูปแบบและทุกระดับ และการพัฒนาระบบเตรียมพร้อมแห่งชาติและการบริหารจัดการภัยคุกคามให้มีประสิทธิภาพ

๔. การบูรณาการความร่วมมือด้านความมั่นคงกับอาเซียนและนานาชาติ รวมถึงองค์กรภาครัฐและที่มีใช่ภาครัฐเพื่อสร้างเสริมความสงบสุข สันติสุข ความมั่นคง และความเจริญก้าวหน้า ให้กับประเทศชาติ ภูมิภาค และโลกอย่างยั่งยืน โดยการพัฒนาและรักษาดุลยภาพสถานะแวดล้อมระหว่างประเทศ การเสริมสร้างและดำรงไว้ซึ่งสันติภาพและความมั่นคงของภูมิภาค และการร่วมมือทางการพัฒนากับประเทศเพื่อนบ้าน ภูมิภาคโลก รวมถึงองค์กรภาครัฐและที่มีใช่ภาครัฐ

๕. การพัฒนากลไกการบริหารจัดการความมั่นคงแบบองค์รวม เพื่อให้กลไกสำคัญต่าง ๆ ทำงานได้อย่างมีประสิทธิภาพ มีการใช้หลักธรรมาภิบาล และการบังคับใช้กฎหมายอย่างเคร่งครัด โดยการพัฒนากลไกให้พร้อมสำหรับการติดตาม เฝ้าระวัง แจ้งเตือนป้องกัน และแก้ไขปัญหาความมั่นคงแบบองค์รวมอย่างเป็นรูปธรรม การบริหารจัดการความมั่นคงให้เอื้ออำนวยต่อการพัฒนาประเทศในมิติอื่น ๆ และการพัฒนากลไกและองค์กรขับเคลื่อนยุทธศาสตร์ชาติด้านความมั่นคง

## ๒. ยุทธศาสตร์ชาติด้านการสร้างความสามารถในการแข่งขัน

ยุทธศาสตร์ชาติด้านการสร้างความสามารถในการแข่งขัน มีเป้าหมายการพัฒนาที่มุ่งเน้นการยกระดับศักยภาพของประเทศในหลากหลายมิติ บนพื้นฐานแนวคิด ๓ ประการ ได้แก่

(๑) “ต่อยอดอดีต” โดยมองกลับไปที่รากเหง้าทางเศรษฐกิจอัตลักษณ์วัฒนธรรม ประเพณี วิถีชีวิต และจุดเด่นทางทรัพยากรธรรมชาติที่หลากหลาย รวมทั้งความได้เปรียบเชิงเปรียบเทียบของประเทศในด้านอื่นๆ นำมาประยุกต์ผสมผสานกับเทคโนโลยีและนวัตกรรม เพื่อให้สอดคล้องกับบริบทของเศรษฐกิจและสังคมโลกสมัยใหม่

(๒) “ปรับปัจจุบัน” เพื่อปูทางสู่นาคต ผ่านการพัฒนาโครงสร้างพื้นฐานของประเทศในมิติต่างๆ ทั้งโครงข่ายระบบคมนาคมและขนส่ง โครงสร้างพื้นฐานวิทยาศาสตร์ เทคโนโลยี และดิจิทัลและการปรับสภาพแวดล้อมให้เอื้อต่อการพัฒนาอุตสาหกรรมและบริการอนาคต

(๓) “สร้างคุณค่าใหม่ในอนาคต” ด้วยการเพิ่มศักยภาพของผู้ประกอบการพัฒนาคนรุ่นใหม่ รวมถึงปรับรูปแบบธุรกิจ เพื่อตอบสนองต่อความต้องการของตลาดผสมผสานกับยุทธศาสตร์ที่รองรับอนาคต บนพื้นฐานของการต่อยอดอดีตและปรับปัจจุบัน พร้อมทั้งการส่งเสริมและสนับสนุนจากภาครัฐ ให้ประเทศไทยสามารถสร้างฐานรายได้และการจ้างงานใหม่ขยายโอกาสทางการค้าและการลงทุนในเวทีโลก ควบคู่ไปกับการยกระดับรายได้และการกินดีอยู่ดี รวมถึงการเพิ่มขึ้นของคนชั้นกลางและลดความเหลื่อมล้ำของคนในประเทศได้ในวันข้างหน้า

ตัวชี้วัด ประกอบด้วย รายได้ประชาชาติ การขยายตัวของผลิตภัณฑ์มวลรวมภายในประเทศ และการกระจายรายได้ ผลผลิตภาพการผลิตของประเทศทั้งในปัจจุบันการผลิตและแรงงาน การลงทุนเพื่อการวิจัยและพัฒนา และความสามารถในการแข่งขันของประเทศ โดยประเด็นยุทธศาสตร์ชาติด้านการสร้างความสามารถในการแข่งขัน ประกอบด้วย ๕ ประเด็น ได้แก่

๑. การเกษตรสร้างมูลค่า ให้ความสำคัญกับการเพิ่มผลผลิตภาพการผลิตทั้งเชิงปริมาณและมูลค่า และความหลากหลายของสินค้าเกษตร ประกอบด้วย เกษตรอัตลักษณ์พื้นถิ่น เกษตรปลอดภัย เกษตรชีวภาพ เกษตรแปรรูป และเกษตรอัจฉริยะ

๒. อุตสาหกรรมและบริการแห่งอนาคต โดยสร้างอุตสาหกรรมและบริการแห่งอนาคตที่ขับเคลื่อนประเทศไทยไปสู่ประเทศที่พัฒนาแล้วด้วยนวัตกรรมและเทคโนโลยีแห่งอนาคต ประกอบด้วยอุตสาหกรรมชีวภาพ อุตสาหกรรมและบริการการแพทย์ครบวงจร อุตสาหกรรม และบริการดิจิทัล ข้อมูล และปัญญาประดิษฐ์ อุตสาหกรรมและบริการขนส่งและโลจิสติกส์ และอุตสาหกรรมความมั่นคงของประเทศ

๓. สร้างความหลากหลายด้านการท่องเที่ยว โดยการรักษาการเป็นจุดหมายปลายทางที่สำคัญของการท่องเที่ยวระดับโลกที่ดึงดูดนักท่องเที่ยวทุกระดับและเพิ่มสัดส่วนของนักท่องเที่ยวที่มีคุณภาพสูง ประกอบด้วย ท่องเที่ยวเชิงสร้างสรรค์และวัฒนธรรม ท่องเที่ยวเชิงธุรกิจ ท่องเที่ยวเชิงสุขภาพ ความงาม และแพทย์แผนไทย ท่องเที่ยวสำราญทางน้ำ และท่องเที่ยวเชื่อมโยงภูมิภาค

๔. โครงสร้างพื้นฐาน เชื่อมไทย เชื่อมโลกครอบคลุมถึงโครงสร้างพื้นฐานทางกายภาพในด้านโครงข่ายคมนาคม พื้นที่และเมือง รวมถึงเทคโนโลยี ตลอดจนโครงสร้างพื้นฐานทางเศรษฐกิจ โดยเชื่อมโยงโครงข่ายคมนาคมไร้รอยต่อ สร้างและพัฒนาเขตเศรษฐกิจพิเศษ เพิ่มพื้นที่และเมืองเศรษฐกิจ พัฒนาโครงสร้างพื้นฐานเทคโนโลยีสมัยใหม่ และรักษาและเสริมสร้างเสถียรภาพทางเศรษฐกิจมหภาค

๕. พัฒนาเศรษฐกิจบนพื้นฐานผู้ประกอบการยุคใหม่ สร้างและพัฒนาผู้ประกอบการยุคใหม่ ที่มีทักษะและจิตวิญญาณของการเป็นผู้ประกอบการที่มีความสามารถในการแข่งขันและมีอัตลักษณ์ชัดเจน โดยสร้างผู้ประกอบการอัจฉริยะ สร้างโอกาสเข้าถึงบริการทางการเงิน สร้างโอกาสเข้าถึงตลาด สร้างโอกาสเข้าถึงข้อมูลและปรับบทบาทและโอกาสการเข้าถึงบริการภาครัฐ

### ๓. ยุทธศาสตร์ชาติด้านการพัฒนาและเสริมสร้างศักยภาพทรัพยากรมนุษย์

ยุทธศาสตร์ชาติด้านการพัฒนาและเสริมสร้างศักยภาพทรัพยากรมนุษย์มีเป้าหมายการพัฒนาที่สำคัญเพื่อพัฒนาคนในทุกมิติและในทุกช่วงวัยให้เป็นคนดี เก่ง และมีคุณภาพโดยคนไทยมีความพร้อมทั้งกาย ใจ สติปัญญา มีพัฒนาการที่ครอบคลุมและมีสุขภาวะที่ดีในทุกช่วงวัย มีจิตสาธารณะ รับผิดชอบต่อสังคมและผู้อื่น มัธยัสถ์อดออม โอบอ้อมอารี มีวินัย รักษาศีลธรรม และเป็นพลเมืองดีของชาติ มีหลักคิดที่ถูกต้อง มีทักษะที่จำเป็นในศตวรรษที่ ๒๑ มีทักษะสื่อสารภาษาอังกฤษและภาษาที่ ๓ และอนุรักษ์ภาษาท้องถิ่น มีนิสัยรักการเรียนรู้และการพัฒนาตนเองอย่างต่อเนื่องตลอดชีวิต ผู้การเป็นคนไทยที่มีทักษะสูง เป็นนวัตกรรม นักคิด ผู้ประกอบการ เกษตรกรยุคใหม่ และอื่นๆ โดยมีสัมมาชีพตามความถนัดของตนเอง

ตัวชี้วัด ประกอบด้วย การพัฒนาคุณภาพชีวิต สุขภาวะ และความเป็นอยู่ที่ดีของคนไทย ผลสัมฤทธิ์ทางการศึกษาและการเรียนรู้ตลอดชีวิต และการพัฒนาสังคมและครอบครัวไทย โดยประเด็นยุทธศาสตร์ชาติด้านการพัฒนาและเสริมสร้างศักยภาพทรัพยากรมนุษย์ ประกอบด้วย ๗ ประเด็น ได้แก่

๑. การปรับเปลี่ยนค่านิยมและวัฒนธรรม มุ่งเน้นให้สถาบันทางสังคมร่วมปลูกฝังค่านิยมและวัฒนธรรมที่พึงประสงค์ โดยการปลูกฝังค่านิยมและวัฒนธรรมผ่านการเลี้ยงดูในครอบครัว การบูรณาการเรื่องความซื่อสัตย์ วินัย คุณธรรมจริยธรรม ในการจัดการเรียนการสอนในสถานศึกษา การสร้างความเข้มแข็งในสถาบันทางศาสนา การปลูกฝังค่านิยมและวัฒนธรรมโดยใช้ชุมชนเป็นฐาน การสร้างค่านิยมและวัฒนธรรมที่พึงประสงค์จากภาคธุรกิจ การใช้สื่อและสื่อสารมวลชนในการปลูกฝังค่านิยมและวัฒนธรรมของคนในสังคม และการส่งเสริมให้คนไทยมีจิตสาธารณะและมีความรับผิดชอบต่อส่วนรวม

๒. การพัฒนาศักยภาพคนตลอดช่วงชีวิต มุ่งเน้นการพัฒนาคนเชิงคุณภาพในทุกช่วงวัย ประกอบด้วย ช่วงการตั้งครรภ์/ปฐมวัย เน้นการเตรียมความพร้อมให้แก่พ่อแม่ก่อนการตั้งครรภ์ ช่วงวัยเรียน/ วัยรุ่น ปลูกฝังความเป็นคนดี มีวินัย พัฒนาทักษะการเรียนรู้ที่สอดคล้องกับศตวรรษที่ ๒๑ ช่วงวัยแรงงาน ยกระดับ ศักยภาพ ทักษะและสมรรถนะแรงงานสอดคล้องกับความต้องการของตลาด และช่วงวัยผู้สูงอายุส่งเสริมให้ผู้สูงอายุ เป็นพลังในการขับเคลื่อนประเทศ

๓. ปฏิรูปกระบวนการเรียนรู้ที่ตอบสนองต่อการเปลี่ยนแปลงในศตวรรษที่ ๒๑ มุ่งเน้นผู้เรียนให้มี ทักษะการเรียนรู้และมีใจใฝ่เรียนรู้ตลอดเวลา โดยการปรับเปลี่ยนระบบการเรียนรู้ให้เอื้อต่อการพัฒนาทักษะ สำหรับศตวรรษที่ ๒๑ การเปลี่ยนโฉมบทบาท “ครู” ให้เป็นครูยุคใหม่ การเพิ่มประสิทธิภาพระบบบริหารจัดการ การศึกษาในทุกระดับทุกประเภท การพัฒนาระบบการเรียนรู้ตลอดชีวิต การสร้างความตื่นตัวให้คนไทยตระหนักถึง บทบาท ความรับผิดชอบ และการวางตำแหน่งของประเทศไทยในภูมิภาคเอเชียอาคเนย์และประชาคมโลก การวาง พื้นฐานระบบรองรับการเรียนรู้โดยใช้ดิจิทัลแพลตฟอร์ม และการสร้างระบบการศึกษาเพื่อเป็นเลิศทางวิชาการ ระดับนานาชาติ

๔. การตระหนักถึงพหุปัญญาของมนุษย์ที่หลากหลาย โดยการพัฒนาและส่งเสริมพหุปัญญาผ่าน ครอบครัวยุทธศาสตร์ ระบบสถานศึกษา สภาพแวดล้อม รวมทั้งสื่อตั้งแต่ระดับปฐมวัย การสร้างเส้นทางอาชีพ สภาพแวดล้อม การทำงาน และระบบสนับสนุน ที่เหมาะสมสำหรับผู้มีความสามารถพิเศษผ่านกลไกต่างๆ และการดึงดูกลุ่ม ผู้เชี่ยวชาญต่างชาติและคนไทยที่มีความสามารถในต่างประเทศให้มาสร้างและพัฒนาเทคโนโลยีและนวัตกรรม ให้กับประเทศ

๕. การเสริมสร้างให้คนไทยมีสุขภาพที่ดีครอบคลุมทั้งด้านกายใจสติปัญญาและสังคม โดยการ สร้างความรอบรู้ด้านสุขภาพ การป้องกันและควบคุมปัจจัยเสี่ยงที่คุกคามสุขภาพ การสร้างสภาพแวดล้อมที่เอื้อ ต่อการมีสุขภาพที่ดี การพัฒนาระบบบริการสุขภาพที่ทันสมัยสนับสนุนการสร้างสุขภาพที่ดี และการส่งเสริมให้ ชุมชนเป็นฐานในการสร้างสุขภาพที่ดีในทุกพื้นที่

๖. การสร้างสภาพแวดล้อมที่เอื้อต่อการพัฒนาและเสริมสร้างศักยภาพทรัพยากรมนุษย์ โดยการ สร้างความอยู่ดีมีสุขของครอบครัวไทย การส่งเสริมบทบาทการมีส่วนร่วมของภาครัฐ ภาคเอกชน องค์กรปกครอง ส่วนท้องถิ่น ครอบครัว และชุมชนในการพัฒนาทรัพยากรมนุษย์ การปลูกฝังและพัฒนาทักษะนอกห้องเรียน และ การพัฒนาระบบฐานข้อมูลเพื่อการพัฒนาทรัพยากรมนุษย์

๗. การเสริมสร้างศักยภาพการกีฬาในการสร้างคุณค่าทางสังคมและพัฒนาประเทศ โดยการ ส่งเสริมการออกกำลังกาย และกีฬาขั้นพื้นฐานให้กลายเป็นวิถีชีวิต การส่งเสริมให้ประชาชนมีส่วนร่วมในกิจกรรม ออกกำลังกาย กีฬาและนันทนาการ การส่งเสริมการกีฬาเพื่อพัฒนาสู่ระดับอาชีพ และการพัฒนาบุคลากรด้านการ กีฬาและนันทนาการเพื่อรองรับการเติบโตของอุตสาหกรรมกีฬา

#### ๔. ยุทธศาสตร์ชาติด้านการสร้างโอกาสและความเสมอภาคทางสังคม

ยุทธศาสตร์ชาติด้านการสร้างโอกาสและความเสมอภาคทางสังคม มีเป้าหมายการพัฒนาที่สำคัญ ที่ให้ความสำคัญการดึงเอาพลังของภาคส่วนต่างๆ ทั้งภาคเอกชนประชาสังคม ชุมชนท้องถิ่น มาร่วมขับเคลื่อน โดยการสนับสนุนการรวมตัวของประชาชนในการร่วมคิดร่วมทำเพื่อส่วนรวม การกระจายอำนาจและความรับผิดชอบ ไปสู่กลไกบริหารราชการแผ่นดินในระดับท้องถิ่น การเสริมสร้างความเข้มแข็งของชุมชนในการจัดการตนเอง และการเตรียมความพร้อมของประชากรไทยทั้งในมิติสุขภาพเศรษฐกิจ สังคม และสภาพแวดล้อมให้เป็นประชากรที่มีคุณภาพ สามารถพึ่งตนเองและทำประโยชน์แก่ครอบครัว ชุมชน และสังคมให้นานที่สุด โดยรัฐให้หลักประกันการเข้าถึงบริการและสวัสดิการที่มีคุณภาพอย่างเป็นธรรมและทั่วถึง

ตัวชี้วัด ประกอบด้วย ความแตกต่างของรายได้และการเข้าถึงบริการภาครัฐระหว่างกลุ่มประชากร ความก้าวหน้าของการพัฒนาคน ความก้าวหน้าในการพัฒนาจังหวัดในการเป็นศูนย์กลางความเจริญทางเศรษฐกิจ สังคม และเทคโนโลยี และคุณภาพชีวิตของประชากรสูงอายุ โดยประเด็นยุทธศาสตร์ชาติด้านการสร้างโอกาสและความเสมอภาคทางสังคม ประกอบด้วย ๔ ประเด็น ได้แก่

๑. การลดความเหลื่อมล้ำสร้างความเป็นธรรมในทุกมิติ โดยปรับโครงสร้างเศรษฐกิจฐานราก ปฏิรูประบบภาษีและการคุ้มครองผู้บริโภค กระจายการถือครองที่ดินและการเข้าถึงทรัพยากร เพิ่มผลิตภาพและคุ้มครองแรงงานไทยให้เป็นแรงงานฝีมือที่มีคุณภาพและความริเริ่มสร้างสรรค์ มีความปลอดภัยในการทำงาน สร้างหลักประกันทางสังคมที่ครอบคลุมและเหมาะสมกับคนทุกช่วงวัย ทุกเพศภาวะและทุกกลุ่ม ลงทุนทางสังคมแบบมุ่งเป้าเพื่อช่วยเหลือกลุ่มคนยากจนและกลุ่มผู้ด้อยโอกาสโดยตรง สร้างความเป็นธรรมในการเข้าถึงบริการสาธารณสุขและการศึกษา โดยเฉพาะสำหรับผู้มีรายได้น้อยและกลุ่มผู้ด้อยโอกาส และสร้างความเป็นธรรมในการเข้าถึงกระบวนการยุติธรรมอย่างทั่วถึง

๒. การกระจายศูนย์กลางความเจริญทางเศรษฐกิจ สังคมและเทคโนโลยี โดยพัฒนาศูนย์กลางความเจริญทางเศรษฐกิจ สังคมและเทคโนโลยีในภูมิภาค กำหนดแผนพัฒนาเศรษฐกิจและสังคมของแต่ละกลุ่มจังหวัดในมิติต่างๆ จัดระบบเมืองที่เอื้อต่อการสร้างชีวิตและสังคมที่มีคุณภาพและปลอดภัย ให้สามารถตอบสนองต่อสังคมสูงวัยและแนวโน้มของการขยายตัวของเมืองในอนาคต ปรับโครงสร้างและแก้ไขกฎหมายระเบียบบริหารราชการแผ่นดิน เพื่อวางระบบและกลไกการบริหารงานในระดับภาค กลุ่มจังหวัด สนับสนุนการพัฒนาพื้นที่บนฐานข้อมูลความรู้เทคโนโลยีและนวัตกรรม และการพัฒนากำลังแรงงานในพื้นที่

๓. การเสริมสร้างพลังทางสังคม โดยสร้างสังคมเข้มแข็งที่แบ่งปันไม่ทอดทิ้งกัน และมีคุณธรรม โดยสนับสนุนการรวมตัวและดึงพลังของภาคส่วนต่าง ๆ การรองรับสังคมสูงวัยอย่างมีคุณภาพ สนับสนุนความร่วมมือระหว่างภาครัฐภาคเอกชน ภาควิชาการ ภาคประชาสังคมและภาคประชาชน ส่งเสริมความเสมอภาคทางเพศและบทบาทของสตรีในการสร้างสรรค์สังคม สนับสนุนการพัฒนาบนฐานทุนทางสังคมและวัฒนธรรม และสนับสนุนการพัฒนาเทคโนโลยีสารสนเทศและสื่อสร้างสรรค์ เพื่อรองรับสังคมยุคดิจิทัล

๔. การเพิ่มขีดความสามารถของชุมชนท้องถิ่นในการพัฒนาการ พึ่งตนเองและการจัดการตนเอง โดยส่งเสริมการปรับพฤติกรรมในระดับครัวเรือนให้มีขีดความสามารถในการจัดการวางแผนชีวิต สุขภาพ ครอบครัว การเงินและอาชีพ เสริมสร้างศักยภาพของชุมชนในการพึ่งตนเองและการพึ่งพากันเอง สร้างการมีส่วนร่วมของภาคส่วนต่างๆ เพื่อสร้างประชาธิปไตยชุมชน และสร้างภูมิคุ้มกันทางปัญญาให้กับชุมชน

## ๕. ยุทธศาสตร์ชาติด้านการสร้างการเติบโตบนคุณภาพชีวิตที่เป็นมิตรต่อสิ่งแวดล้อม

ยุทธศาสตร์ชาติด้านการสร้างการเติบโตบนคุณภาพชีวิตที่เป็นมิตรต่อสิ่งแวดล้อม มีเป้าหมายการพัฒนาที่สำคัญเพื่อนำไปสู่การบรรลุเป้าหมายการพัฒนาที่ยั่งยืนในทุกมิติทั้งมิติ ด้านสังคม เศรษฐกิจ สิ่งแวดล้อม ธรรมชาติและความยั่งยืนส่วนความร่วมมือระหว่างกันทั้งภายในและภายนอกประเทศอย่างบูรณาการ ใช้พื้นที่เป็นตัวตั้งในการกำหนดกลยุทธ์และแผนงาน และการให้ทุกฝ่ายที่เกี่ยวข้องได้เข้ามามีส่วนร่วมในแบบทางตรงให้มากที่สุดเท่าที่จะเป็นไปได้ โดยเป็นการดำเนินการบนพื้นฐานการเติบโตร่วมกัน ไม่ว่าจะเป็นทางเศรษฐกิจ สิ่งแวดล้อม และคุณภาพชีวิตโดยให้ความสำคัญกับการสร้างสมดุลทั้ง ๓ ด้านอันจะนำไปสู่ความยั่งยืนเพื่อคนรุ่นต่อไปอย่างแท้จริง

ตัวชี้วัด ประกอบด้วยพื้นที่สีเขียวที่เป็นมิตรกับสิ่งแวดล้อม สภาพแวดล้อมและทรัพยากรธรรมชาติที่เสื่อมโทรมได้รับการฟื้นฟู การเติบโตที่เป็นมิตรกับสิ่งแวดล้อม และปริมาณก๊าซเรือนกระจกมูลค่าเศรษฐกิจฐานชีวภาพโดยประเด็นยุทธศาสตร์ชาติด้านการสร้างการเติบโตบนคุณภาพชีวิตที่เป็นมิตรต่อสิ่งแวดล้อม ประกอบด้วย ๕ ประเด็น ได้แก่

๑. สร้างการเติบโตอย่างยั่งยืนบนสังคมเศรษฐกิจสีเขียว โดยเพิ่มมูลค่าของเศรษฐกิจฐานชีวภาพให้สอดคล้องกับยุทธศาสตร์ด้านการสร้างความสามารถในการแข่งขัน อนุรักษ์และฟื้นฟูความหลากหลายทางชีวภาพในและนอกถิ่นกำเนิด อนุรักษ์และฟื้นฟูแม่น้ำลำคลองและแหล่งน้ำธรรมชาติทั่วประเทศ รักษาและเพิ่มพื้นที่สีเขียวที่เป็นมิตรกับสิ่งแวดล้อม และส่งเสริมการบริโภคและการผลิตที่ยั่งยืน

๒. สร้างการเติบโตอย่างยั่งยืนบนสังคมเศรษฐกิจภาคทะเล โดยเพิ่มมูลค่าของเศรษฐกิจฐานชีวภาพทางทะเล ปรับปรุง ฟื้นฟู และสร้างใหม่ทรัพยากรทางทะเลและชายฝั่งทั้งระบบ ฟื้นฟูชายหาดที่เป็นแหล่งท่องเที่ยว ชายฝั่งทะเลได้รับการป้องกันและแก้ไขทั้งระบบ และมีนโยบายการจัดการชายฝั่งแบบบูรณาการอย่างเป็นองค์รวม และพัฒนาและเพิ่มสัดส่วนกิจกรรมทางทะเลที่เป็นมิตรต่อสิ่งแวดล้อม

๓. สร้างการเติบโตอย่างยั่งยืนบนสังคมที่เป็นมิตรต่อสภาพภูมิอากาศ โดยลดการปล่อยก๊าซเรือนกระจก มีการปรับตัวเพื่อลดความสูญเสียและเสียหายจากภัยธรรมชาติและผลกระทบที่เกี่ยวข้องกับการเปลี่ยนแปลงสภาพภูมิอากาศ มุ่งเป้าสู่การลงทุนที่เป็นมิตรต่อสภาพภูมิอากาศในการพัฒนาโครงสร้างพื้นฐานของภาครัฐและภาคเอกชน และพัฒนาและสร้างระบบรับมือปรับตัวต่อโรคอุบัติใหม่ และโรคอุบัติซ้ำที่เกิดจากการเปลี่ยนแปลงภูมิอากาศ

๔. พัฒนาพื้นที่เมืองชนบทเกษตรกรรมและอุตสาหกรรมเชิงนิเวศมุ่งเน้นความเป็นเมืองที่เติบโตอย่างต่อเนื่อง โดยจัดทำแผนผังภูมินิเวศเพื่อการพัฒนา เมืองชนบท พื้นที่เกษตรกรรมและอุตสาหกรรม รวมถึงพื้นที่อนุรักษ์ตามศักยภาพและความเหมาะสมทางภูมินิเวศอย่างเป็นเอกภาพ พัฒนาพื้นที่ เมือง ชนบท เกษตรกรรมและอุตสาหกรรมเชิงนิเวศ ที่มีการบริหารจัดการตามแผนผังภูมินิเวศอย่างยั่งยืน จัดการมลพิษที่มีผลกระทบต่อสิ่งแวดล้อม และสารเคมีในภาคเกษตรทั้งระบบ ให้เป็นไปตามมาตรฐานสากลและค่ามาตรฐานสากล สงวนรักษา อนุรักษ์ ฟื้นฟู และพัฒนาทรัพยากรธรรมชาติ มรดกทางสถาปัตยกรรมและ ลักษณะวิถีชีวิตพื้นถิ่น บนฐานธรรมชาติ และฐานวัฒนธรรมอย่างยั่งยืน พัฒนาเครือข่ายองค์กรพัฒนาเมืองและชุมชน รวมทั้งกลุ่มอาสาสมัคร ด้วยกลไกการมีส่วนร่วมของทุกภาคส่วนในท้องถิ่น และเสริมสร้างระบบสาธารณสุขและอนามัย สิ่งแวดล้อมและยกระดับความสามารถในการป้องกันโรคอุบัติใหม่และอุบัติซ้ำ

๕. พัฒนาความมั่นคงน้ำพลังงานและเกษตรที่เป็นมิตรต่อสิ่งแวดล้อม โดยพัฒนาการจัดการน้ำ เขิงลุ่มน้ำทั้งระบบเพื่อเพิ่มความมั่นคงด้านน้ำของประเทศ เพิ่มผลิตภาพของน้ำทั้งระบบในการใช้น้ำอย่างประหยัด รู้คุณค่า และสร้างมูลค่าเพิ่มจากการใช้น้ำให้ทัดเทียมกับระดับสากล พัฒนาความมั่นคงพลังงานของประเทศและ ส่งเสริมการใช้พลังงานที่เป็นมิตรต่อสิ่งแวดล้อม เพิ่มประสิทธิภาพการใช้พลังงานโดยลดความเข้มข้นของการใช้ พลังงาน และพัฒนาความมั่นคง ด้านการเกษตรและอาหารของประเทศและชุมชน ในมิติปริมาณ คุณภาพ ราคา และการเข้าถึงอาหาร

๖. ยกกระตบกระบวนทัศน์เพื่อกำหนดอนาคตประเทศ โดยส่งเสริมคุณลักษณะและพฤติกรรมที่พึง ประสงค์ด้านสิ่งแวดล้อมและคุณภาพชีวิตที่ดีของคนไทย พัฒนาเครื่องมือ กลไกและระบบ ยุติธรรม และระบบ ประชาธิปไตยสิ่งแวดล้อม จัดโครงสร้างเชิงสถาบันเพื่อจัดการประเด็นร่วม ด้านการบริหารจัดการ ทรัพยากรธรรมชาติและสิ่งแวดล้อมที่สำคัญ และพัฒนาและดำเนินโครงการที่ยกระดับกระบวนทัศน์ เพื่อกำหนด อนาคตประเทศ ด้านทรัพยากรธรรมชาติ สิ่งแวดล้อมและวัฒนธรรม บนหลักของการมีส่วนร่วม และธรรมาภิบาล

## ๖. ยุทธศาสตร์ชาติด้านการปรับสมดุลและพัฒนาระบบการบริหารจัดการภาครัฐ

ยุทธศาสตร์ชาติด้านการปรับสมดุลและพัฒนาระบบการบริหารจัดการภาครัฐมีเป้าหมายการ พัฒนาที่สำคัญเพื่อปรับเปลี่ยนภาครัฐที่ยึดหลัก “ภาครัฐของประชาชนเพื่อประชาชนและประโยชน์ส่วนรวม” โดย ภาครัฐต้องมีขนาดที่เหมาะสมกับบทบาทภารกิจ แยกแยะบทบาทหน่วยงานของรัฐที่ทำหน้าที่ในการกำกับหรือใน การให้บริการยึดหลักธรรมาภิบาล ปรับวัฒนธรรมการทำงานให้มุ่งผลสัมฤทธิ์และผลประโยชน์ส่วนรวม มีความ ทันสมัย และพร้อมที่จะปรับตัวให้ทันต่อการเปลี่ยนแปลงของโลกอยู่ตลอดเวลา โดยเฉพาะอย่างยิ่งการนำ นวัตกรรม เทคโนโลยีข้อมูลขนาดใหญ่ ระบบการทำงานที่เป็นดิจิทัลเข้ามาประยุกต์ใช้อย่างคุ้มค่า และปฏิบัติงาน เทียบได้กับมาตรฐานสากล รวมทั้งมีลักษณะเปิดกว้าง เชื่อมโยงถึงกันและเปิดโอกาสให้ทุกภาคส่วนเขามามีส่วน ร่วมเพื่อตอบสนองความต้องการของประชาชนได้อย่างสะดวก รวดเร็วและโปร่งใส โดยทุกภาคส่วนในสังคมต้อง ร่วมกันปลูกฝังค่านิยมความซื่อสัตย์สุจริตความมัธยัสถ์ และสร้างจิตสำนึกในการปฏิเสธไม่ยอมรับการทุจริต ประพฤติมิชอบอย่างสิ้นเชิง นอกจากนั้นกฎหมายต้องมีความชัดเจน มีเพียงเท่าที่จำเป็น มีความทันสมัยมีความเป็น สากล มีประสิทธิภาพ และนำไปสู่การลดความเหลื่อมล้ำและเอื้อต่อการพัฒนา โดยกระบวนการยุติธรรมมีการ บริหารที่มีประสิทธิภาพ เป็นธรรม ไม่เลือกปฏิบัติและการอำนวยความสะดวกตามหลักนิติธรรม

ตัวชี้วัด ประกอบด้วย ระดับความพึงพอใจของประชาชนต่อการให้บริการสาธารณะของภาครัฐ ประสิทธิภาพของการบริการภาครัฐ ระดับความโปร่งใสการทุจริต ประพฤติมิชอบ และความเสมอภาคใน กระบวนการยุติธรรม โดยประเด็นยุทธศาสตร์ชาติด้านการปรับสมดุลและพัฒนาระบบการบริหารจัดการภาครัฐ ประกอบด้วย ๔ ประเด็น ได้แก่

๑. ภาครัฐที่ยึดประชาชนเป็นศูนย์กลางตอบสนองความต้องการและให้บริการอย่างสะดวก รวดเร็วโปร่งใส โดยการให้บริการสาธารณะของภาครัฐได้มาตรฐานสากลและเป็นระดับแนวหน้าของภูมิภาค และ ภาครัฐมีความเชื่อมโยงในการให้บริการสาธารณะต่างๆ ผ่านการนำเทคโนโลยีดิจิทัลมาประยุกต์ใช้

๒. ภาครัฐบริหารงานแบบบูรณาการโดยมียุทธศาสตร์ชาติเป็นเป้าหมายและเชื่อมโยงการพัฒนาในทุกระดับทุกประเด็นทุกภารกิจและทุกพื้นที่ โดยให้ยุทธศาสตร์ชาติเป็นกลไกขับเคลื่อนการพัฒนาประเทศ (๒) ระบบการเงินการคลังประเทศสนับสนุนการขับเคลื่อนยุทธศาสตร์ชาติ และระบบติดตามประเมินผลที่สะท้อนการบรรลุเป้าหมายยุทธศาสตร์ชาติในทุกระดับ

๓. ภาครัฐมีขนาดเล็กกลางเหมาะสมกับภารกิจส่งเสริมให้ประชาชนและทุกภาคส่วนมีส่วนร่วมในการพัฒนาประเทศ โดยภาครัฐมีขนาดที่เหมาะสมทุกภาคส่วนมีส่วนร่วมในการพัฒนาประเทศ และส่งเสริมการกระจายอำนาจและสนับสนุนบทบาทชุมชนท้องถิ่นให้องค์กรปกครองส่วนท้องถิ่นเป็นหน่วยงานที่มีสมรรถนะสูง ตั้งอยู่บนหลักธรรมาภิบาล

๔. ภาครัฐมีความทันสมัย โดยองค์กรภาครัฐมีความยืดหยุ่นเหมาะสมกับบริบทการพัฒนาประเทศ และพัฒนาและปรับระบบวิธีการปฏิบัติราชการให้ทันสมัย

๕. บุคลากรภาครัฐเป็นคนดีและเก่ง ยึดหลักคุณธรรม จริยธรรม มีจิตสำนึกมีความสามารถสูง มุ่งมั่น และเป็นมืออาชีพ โดยภาครัฐมีการบริหารกำลังคนที่มีความคล่องตัว ยึดระบบคุณธรรม และบุคลากรภาครัฐยึดค่านิยมในการทำงานเพื่อประชาชน มีคุณธรรม และมีการพัฒนาตามเส้นทางความก้าวหน้าในอาชีพ

๖. ภาครัฐมีความโปร่งใสปลอดการทุจริตและประพฤติมิชอบ โดยประชาชนและภาคีต่างๆ ในสังคมร่วมมือกันในการป้องกันการทุจริตและประพฤติมิชอบ บุคลากรภาครัฐยึดมั่นในหลักคุณธรรมจริยธรรม และความซื่อสัตย์สุจริต การปราบปรามการทุจริตประพฤติมิชอบมีประสิทธิภาพมีความเด็ดขาด เป็นธรรมและตรวจสอบได้ และการบริหารจัดการการป้องกันและปราบปรามการทุจริตอย่างเป็นระบบแบบบูรณาการ

๗. กฎหมายมีความสอดคล้องเหมาะสมกับบริบทต่าง ๆ และมีเท่าที่จำเป็น โดยภาครัฐจัดให้มีกฎหมายที่สอดคล้องและเหมาะสมกับบริบทต่างๆ ที่เปลี่ยนแปลง มีกฎหมายเท่าที่จำเป็น และการบังคับใช้กฎหมายอย่างมีประสิทธิภาพ เท่าเทียมมีการเสริมสร้างประสิทธิภาพการใช้อกฎหมาย

๘. กระบวนการยุติธรรมเคารพสิทธิมนุษยชนและปฏิบัติต่อประชาชนโดยเสมอภาค โดย บุคลากรและหน่วยงานในกระบวนการยุติธรรมเคารพและยึดมั่นในหลักประชาธิปไตย เคารพศักดิ์ศรีความเป็นมนุษย์ที่พึงได้รับการปฏิบัติอย่างเท่าเทียม ทุกหน่วยงานในกระบวนการยุติธรรม มีบทบาทเชิงรุกร่วมกันในทุกขั้นตอนของการค้นหาความจริง หน่วยงานในกระบวนการยุติธรรมทั้งทางแพ่ง อาญาและปกครองมีเป้าหมายและยุทธศาสตร์ร่วมกัน ส่งเสริมระบบยุติธรรมทางเลือกระบบยุติธรรมชุมชน และการมีส่วนร่วมของประชาชนในกระบวนการยุติธรรม และพัฒนามาตรการอื่นแทนโทษทางอาญา

## ๑.๒ แผนพัฒนาเศรษฐกิจและสังคมแห่งชาติ ฉบับที่ ๑๒

การพัฒนาประเทศตามแนวทางของแผนพัฒนาเศรษฐกิจและสังคมแห่งชาติที่ผ่านมา ส่งผลให้ประเทศไทยมีระดับการพัฒนาที่สูงขึ้นตามลำดับ โครงสร้างเศรษฐกิจไทยมีความเชื่อมโยงกับเศรษฐกิจและสังคมโลกมากขึ้น ทำให้ความอ่อนไหวและการผันผวนตามปัจจัยภายนอก ในขณะที่ความสามารถในการแข่งขันปรับตัวช้าเนื่องจากการยกระดับห่วงโซ่มูลค่าการผลิตเกษตร อุตสาหกรรม และนวัตกรรมยังดำเนินการได้น้อย ทำให้ฐานการผลิตเกษตร อุตสาหกรรม และบริการมีผลิตภาพการผลิตต่ำ ประกอบกับประเทศไทยยังประสบปัญหาคุณภาพในเกือบทุกด้าน นอกจากนี้ทรัพยากรธรรมชาติและสิ่งแวดล้อมเสื่อมโทรมอย่างรวดเร็ว มีภาวะล้นเมือง และการบริหารจัดการน้ำยังไม่เป็นระบบโครงข่ายที่สมบูรณ์ ซึ่งส่วนหนึ่งสะท้อนถึงปัญหาการจัดการภาครัฐที่ขาดประสิทธิภาพ และการปฏิรูปกฎหมายเพื่อพัฒนาประเทศยังล่าช้า

การจัดทำแผนพัฒนาขององค์การปกครองส่วนท้องถิ่นนั้น จะต้องสอดคล้องกับแผนพัฒนาเศรษฐกิจและสังคมแห่งชาติ ฉบับที่ ๑๒ (พ.ศ. ๒๕๖๐-๒๕๖๔) จำเป็นต้องมีการเตรียมความพร้อมเพื่อวางรากฐานของประเทศไทยในระยะยาวให้มุ่งต่อยอดผลสัมฤทธิ์ของแผนที่สอดคล้องเชื่อมโยงและรองรับการพัฒนาอย่างต่อเนื่องไปตลอด ๒๐ ปี ตามกรอบยุทธศาสตร์ชาติ (พ.ศ. ๒๕๖๐-๒๕๗๙)

หลักการพัฒนาประเทศที่สำคัญในระยะแผนพัฒนาเศรษฐกิจและสังคมแห่งชาติ ฉบับที่ ๑๒ ยึดหลัก “ปรัชญาของเศรษฐกิจพอเพียง” “การพัฒนาที่ยั่งยืน” และ “คนเป็นศูนย์กลางการพัฒนา” ที่ต่อเนื่องจากแผนพัฒนาเศรษฐกิจและสังคมแห่งชาติ ฉบับที่ ๙-๑๑ และยึดหลักการเจริญเติบโตทางเศรษฐกิจที่ลดความเหลื่อมล้ำและขับเคลื่อนการเจริญเติบโตจากการเพิ่มผลิตภาพการผลิตบนฐานการใช้ภูมิปัญญาและนวัตกรรม สำหรับการกำหนดวิสัยทัศน์ของแผนพัฒนาเศรษฐกิจและสังคมแห่งชาติ ฉบับที่ ๑๒ ยึดวิสัยทัศน์ของกรอบยุทธศาสตร์ชาติที่กำหนดว่า “ประเทศไทยมีความมั่นคง มั่งคั่ง ยั่งยืน เป็นประเทศพัฒนาแล้ว ด้วยการพัฒนาตามหลักปรัชญาเศรษฐกิจพอเพียง”

ดังนั้น เพื่อให้การจัดทำแผนพัฒนาท้องถิ่นสี่ปี (พ.ศ. ๒๕๖๑-๒๕๖๔) ขององค์การบริหารส่วนตำบลนาใต้ มีความสอดคล้องกับทิศทางแผนพัฒนาเศรษฐกิจและสังคมแห่งชาติ ฉบับที่ ๑๒ องค์การบริหารส่วนตำบลนาใต้ จึงได้นำแนวทางของแผนพัฒนาเศรษฐกิจและสังคมแห่งชาติดังกล่าวมาประกอบในการจัดทำแผนพัฒนาสี่ปี ให้เหมาะสมกับสภาพการณ์ขององค์การบริหารส่วนตำบลนาใต้ ซึ่งทิศทางของแผนพัฒนาเศรษฐกิจและสังคมแห่งชาติ ฉบับที่ ๑๒ โดยมีหลักการสำคัญ ประกอบด้วย

- (๑) ยึด “หลักปรัชญา เศรษฐกิจพอเพียง”
- (๒) ยึด “คนเป็นศูนย์กลางการพัฒนา”
- (๓) ยึด “วิสัยทัศน์ภายใต้ยุทธศาสตร์ชาติ ๒๐ ปี”

มาเป็นกรอบของวิสัยทัศน์ประเทศไทยในแผนพัฒนาเศรษฐกิจและสังคมแห่งชาติ ฉบับที่ ๑๒

- (๔) ยึด “เป้าหมายอนาคตประเทศไทยปี ๒๕๗๙”

เป็นกรอบการกำหนดเป้าหมายที่จะบรรลุใน ๕ ปีแรก และเป้าหมายในระดับย่อยลงมา  
ควบคู่กับกรอบเป้าหมายที่ยั่งยืน และ

- (๕) ยึดหลักการนำไปสู่การปฏิบัติให้เกิดผลสัมฤทธิ์อย่างจริงจังใน ๕ ปี

## วัตถุประสงค์และเป้าหมายการพัฒนาในช่วงแผนพัฒนาเศรษฐกิจและสังคมแห่งชาติ ฉบับที่

### ๑๒ ประกอบด้วย

#### วัตถุประสงค์ ประกอบด้วย

- (๑) เพื่อวางรากฐานให้คนไทยเป็นคนมีสุขภาพและสุขภาพที่ดี ตลอดจนเป็นคนเก่งที่มีทักษะความรู้ความสามารถและพัฒนาตนเองได้ต่อเนื่องตลอดชีวิต
- (๒) เพื่อให้คนไทยมีความมั่นคงทางเศรษฐกิจและสังคม ผู้ด้อยโอกาสได้รับการพัฒนาศักยภาพ รวมทั้งชุมชนมีความเข้มแข็งพึ่งพาตนเองได้
- (๓) เพื่อให้เศรษฐกิจเข้มแข็ง แข่งขันได้ มีเสถียรภาพ และมีความยั่งยืน
- (๔) เพื่อรักษาและฟื้นฟูทรัพยากรธรรมชาติ
- (๕) เพื่อให้การบริหารราชการแผ่นดิน มีประสิทธิภาพ โปร่งใส และมีการทำงานเชิงบูรณาการ
- (๖) เพื่อให้มีการกระจายความเจริญไปสู่ภูมิภาค และ
- (๗) เพื่อผลักดันให้ประเทศไทยมีความเชื่อมโยงกับประเทศต่าง ๆ ได้อย่างสมบูรณ์และมีประสิทธิภาพ

#### เป้าหมายรวม ประกอบด้วย

- (๑) คนไทยมีคุณลักษณะเป็นคนไทยที่สมบูรณ์
- (๒) ความเหลื่อมล้ำทางด้านรายได้และความยากจนลดลง
- (๓) ระบบเศรษฐกิจมีความเข้มแข็งและแข่งขันได้
- (๔) ทูทางธรรมชาติและคุณภาพสิ่งแวดล้อมสามารถสนับสนุนการเติบโตที่เป็นมิตรกับสิ่งแวดล้อม มีความมั่นคงทางอาหาร พลังงาน และน้ำ
- (๕) มีความมั่นคงในเอกราชและอธิปไตย สังคมปลอดภัย สัมคคีสร้างภาพลักษณ์ดี และเพิ่มความเชื่อมั่นของนานาชาติต่อประเทศไทย
- (๖) มีระบบบริหารจัดการภาครัฐที่มีประสิทธิภาพ ทันสมัย โปร่งใส ตรวจสอบได้ กระจายอำนาจ และมีส่วนร่วมจากประชาชน

ยุทธศาสตร์ในแผนพัฒนาเศรษฐกิจและสังคมแห่งชาติ ฉบับที่ ๑๒ มีทั้งหมด ๑๐ ยุทธศาสตร์ โดยมี ๖ ยุทธศาสตร์ตามกรอบยุทธศาสตร์แห่งชาติ ๒๐ ปี และอีก ๔ ยุทธศาสตร์ที่เป็นปัจจัยสนับสนุน ดังนี้

๑. ยุทธศาสตร์การเสริมสร้างและพัฒนาศักยภาพทุนมนุษย์ แนวทางพัฒนาที่สำคัญ ประกอบด้วยปรับเปลี่ยนค่านิยมคนไทยให้มีคุณธรรม จริยธรรม มีวินัย มีจิตสาธารณะ และมีพฤติกรรมที่พึงประสงค์ พัฒนาศักยภาพคนให้มีทักษะ ความรู้ และความสามารถในการดำรงชีวิตอย่างมีคุณค่า ยกย่องคุณภาพการศึกษาศึกษาและการเรียนรู้ตลอดชีวิต ลดปัจจัยเสี่ยงด้านสุขภาพและให้ทุกภาคส่วนคำนึงถึงผลกระทบต่อสุขภาพ เพิ่มประสิทธิภาพการบริหารจัดการระบบสุขภาพภาครัฐและปรับระบบการเงินการคลังด้านสุขภาพ พัฒนาระบบการดูแลและสร้างสภาพแวดล้อมที่เหมาะสมกับสังคมสูงวัย ผลักดันให้สถาบันทางสังคมมีส่วนร่วมพัฒนาประเทศอย่างเข้มแข็ง

๒. ยุทธศาสตร์การสร้างความเป็นธรรมและลดความเหลื่อมล้ำในสังคม แนวทางพัฒนาที่สำคัญ ประกอบด้วย การเพิ่มโอกาสให้กับกลุ่มเป้าหมายประชากรร้อยละ ๔๐ ที่มีรายได้ต่ำสุดสามารถเข้าถึงบริการที่มีคุณภาพของรัฐและมีอาชีพ การกระจายการให้บริการภาครัฐทั้งด้านการศึกษา สาธารณสุข และสวัสดิการที่มีคุณภาพให้ครอบคลุมและทั่วถึง เสริมสร้างศักยภาพชุมชน การพัฒนาเศรษฐกิจชุมชนและการสร้างความเข้มแข็งการเงินฐานรากตามหลักปรัชญาเศรษฐกิจพอเพียง เพื่อให้ชุมชนสามารถพึ่งพาตนเองได้ มีสิทธิในการจัดการทุนที่ดินและทรัพยากรภายในชุมชน

๓. ยุทธศาสตร์การสร้างความเข้มแข็งทางเศรษฐกิจและแข่งขันได้อย่างยั่งยืน แนวทางพัฒนาที่สำคัญ ประกอบด้วย การบริหารจัดการเศรษฐกิจส่วนรวมทั้งในด้านการคลัง และด้านการเงิน การเสริมสร้างและพัฒนาขีดความสามารถในการแข่งขันของภาคการผลิตและบริการ เพื่อยกระดับไปสู่การพัฒนาอุตสาหกรรม และสร้างขีดความสามารถในการแข่งขันในเชิงธุรกิจ

๔. ยุทธศาสตร์การเติบโตที่เป็นมิตรกับสิ่งแวดล้อมเพื่อการพัฒนาที่ยั่งยืน แนวทางพัฒนาที่สำคัญ ประกอบด้วย การรักษาฟื้นฟูทรัพยากรธรรมชาติ สร้างสมดุลของการอนุรักษ์และใช้ประโยชน์อย่างยั่งยืนและเป็นธรรม เพิ่มประสิทธิภาพการบริหารจัดการทรัพยากรน้ำเพื่อให้เกิดความมั่นคง สมดุล และยั่งยืน การแก้ไขปัญหาวิกฤตสิ่งแวดล้อม ส่งเสริมการผลิตและการบริโภคที่เป็นมิตรกับสิ่งแวดล้อม สนับสนุนการลดการปล่อยก๊าซเรือนกระจกและเพิ่มขีดความสามารถในการปรับตัวต่อการเปลี่ยนแปลงสภาพภูมิอากาศ การบริหารจัดการเพื่อลดความเสี่ยงด้านภัยพิบัติ การพัฒนาระบบการบริหารจัดการและกลไกแก้ไขปัญหาความขัดแย้งด้านทรัพยากรธรรมชาติและสิ่งแวดล้อม การพัฒนาความร่วมมือด้านสิ่งแวดล้อมระหว่างประเทศ

๕. ยุทธศาสตร์การเสริมสร้างความมั่นคงแห่งชาติเพื่อการพัฒนาประเทศสู่ความมั่นคงและยั่งยืน แนวทางพัฒนาที่สำคัญ ประกอบด้วย การรักษาความมั่นคงภายใน เพื่อให้เกิดความสงบในสังคมและธำรงไว้ซึ่งสถาบันหลักของชาติ การพัฒนาเสริมสร้างศักยภาพการป้องกันประเทศเพื่อเตรียมความพร้อมในการรับมือภัยคุกคามทั้งการทหารและภัยคุกคามอื่นๆ การส่งเสริมความร่วมมือกับต่างประเทศด้านความมั่นคง เพื่อบูรณาการความร่วมมือกับมิตรประเทศเพื่อผลประโยชน์ทางเศรษฐกิจ สังคม และการป้องกันภัยคุกคามข้ามชาติ

๖. ยุทธศาสตร์การบริหารจัดการในภาครัฐ การป้องกันการทุจริตประพฤติมิชอบ และธรรมาภิบาลในสังคมไทย แนวทางพัฒนาที่สำคัญ ประกอบด้วย การปรับปรุงโครงสร้างหน่วยงาน บทบาท ภารกิจ และคุณภาพบุคลากรภาครัฐ ให้มีความโปร่งใส ทันสมัย คล่องตัว มีขนาดความเหมาะสม เกิดความคุ้มค่า ปรับปรุงกระบวนการงบประมาณ และสร้างกลไกในการติดตามตรวจสอบการเงินการคลังภาครัฐ เพื่อให้การจัดสรรและการใช้จ่ายมีประสิทธิภาพ เพิ่มประสิทธิภาพและการยกระดับการให้บริการสาธารณะให้ได้มาตรฐานสากล เพื่อให้ประชาชนและภาคธุรกิจได้รับบริการที่มีคุณภาพ ได้มาตรฐาน และอำนวยความสะดวกตรงตามความต้องการ เพิ่มประสิทธิภาพการบริหารจัดการให้แก่องค์กรปกครองส่วนท้องถิ่น เพื่อให้ประชาชนได้รับการบริการอย่างมีประสิทธิภาพและทั่วถึง ป้องกันและปราบปรามการทุจริตและประพฤติมิชอบเพื่อให้สังคมไทยมีวินัย โปร่งใส และยุติธรรม ปฏิรูปกฎหมายและกระบวนการยุติธรรมให้มีความทันสมัย เป็นธรรม และสอดคล้องกับข้อบังคับสากลหรือข้อตกลงระหว่างประเทศ

๗. ยุทธศาสตร์การพัฒนาโครงสร้างพื้นฐานและระบบโลจิสติกส์ แนวทางพัฒนาที่สำคัญ ประกอบด้วย การพัฒนาโครงสร้างพื้นฐานด้านขนส่ง การสนับสนุนการพัฒนาระบบขนส่ง การพัฒนาระบบโลจิสติกส์ การพัฒนาระบบน้ำประปา

๘. ยุทธศาสตร์การพัฒนาวิทยาศาสตร์ เทคโนโลยี วิจัย และนวัตกรรม แนวทางพัฒนาที่สำคัญ ประกอบด้วย เร่งส่งเสริมการลงทุนวิจัยและพัฒนาและผลักดันสู่การใช้ประโยชน์ในเชิงพาณิชย์และเชิงสังคม พัฒนาผู้ประกอบการให้เป็นผู้ประกอบการทางเทคโนโลยี พัฒนาสภาวะแวดล้อมของการพัฒนาวิทยาศาสตร์ เทคโนโลยี วิจัย และนวัตกรรม ด้านบุคลากรวิจัย

๙. ยุทธศาสตร์การพัฒนาภาค เมือง และพื้นที่เศรษฐกิจ แนวทางพัฒนาที่สำคัญ ประกอบด้วย การพัฒนาภาคเพื่อสร้างโอกาสทางเศรษฐกิจให้กระจายตัวอย่างทั่วถึง พัฒนาภาคเหนือให้เป็นฐานเศรษฐกิจ สร้างสรรค์มูลค่าสูง พัฒนาภาคตะวันออกเฉียงเหนือให้หลุดพ้นจากความยากจนสู่เป้าหมายพึ่งตนเอง พัฒนาภาคกลางเป็นฐานเศรษฐกิจชั้นนำ พัฒนาภาคใต้เป็นฐานการสร้างรายได้ที่หลากหลาย การพัฒนาเมือง การพัฒนาพื้นที่เศรษฐกิจ

๑๐. ยุทธศาสตร์ความร่วมมือระหว่างประเทศเพื่อการพัฒนา แนวทางพัฒนาที่สำคัญ ประกอบด้วย การขยายความร่วมมือทางการค้าและการลงทุนกับมิตรประเทศ และแสวงหาตลาดใหม่สำหรับสินค้าและบริการของไทย พัฒนาความเชื่อมโยงด้านการคมนาคมขนส่ง โลจิสติกส์ และโทรคมนาคมในกรอบความร่วมมืออนุภูมิภาคภายใต้แผนงาน GMS, ACMECS, IMT-GT, BIMSTEC , และ JDS และภูมิภาคอาเซียนเพื่ออำนวยความสะดวกและลดต้นทุนด้านโลจิสติกส์ การพัฒนาและส่งเสริมการลงทุนในต่างประเทศของผู้ประกอบการไทย การเปิดประตูการค้าและพัฒนาความร่วมมือกับประเทศเพื่อนบ้านในลักษณะหุ้นส่วนทางยุทธศาสตร์ทั้งในระดับอนุภูมิภาคและภูมิภาคที่มีความเสมอภาค การสร้างความเป็นหุ้นส่วนการพัฒนา กับประเทศในอนุภูมิภาค ภูมิภาค และนานาชาติ การเข้าร่วมเป็นภาคีความร่วมมือระหว่างประเทศโดยมีบทบาทที่สร้างสรรค์ การส่งเสริมความร่วมมือกับภูมิภาคและนานาชาติในการสร้างความมั่นคงในทุกด้านที่เกี่ยวข้องกับเรื่องความอยู่ดีมีสุขของประชาชน การบูรณาการภารกิจด้านความร่วมมือระหว่างประเทศและด้านการต่างประเทศ การส่งเสริมให้เกิดการปรับตัวภายในประเทศที่สำคัญ

การขับเคลื่อนประเทศโดยยึดหลักแผนพัฒนาเศรษฐกิจและสังคมแห่งชาติ ฉบับที่ ๑๒ เป็นกรอบทิศทางหลัก และแปลงสู่การปฏิบัติในระดับต่างๆ ที่สอดคล้องกับสภาพภูมิสังคม เป็นการกระจายพัฒนาสู่พื้นที่ โดยยึดหลักการพัฒนาพื้นที่ ภารกิจ และการมีส่วนร่วม ให้จังหวัดเป็นพื้นที่ดำเนินการขับเคลื่อนการพัฒนา และเป็นจุดเชื่อมโยงการพัฒนาจากชุมชนสู่ประเทศ และจากประเทศสู่ชุมชน เพิ่มการใช้องค์ความรู้ เทคโนโลยี นวัตกรรม และความคิดสร้างสรรค์ให้เป็นเครื่องมือหลักในการขับเคลื่อนการพัฒนาในทุกภาคส่วนในระดับพื้นที่ ท้องถิ่น และชุมชน โดยใช้กลไกและเครื่องมือในการพัฒนาภาครัฐ ภาคประชาชน ภาคธุรกิจ เอกชน และสื่อมวลชนบูรณาการให้การขับเคลื่อนเกิดประสิทธิภาพ โดยกระบวนการสร้างเครือข่ายที่ตอบสนองต่อการแก้ไขปัญหา และการพัฒนาศักยภาพของพื้นที่ ระบบการบริหารจัดการแผนสู่การปฏิบัติจึงเชื่อมโยงกันในระดับต่างๆ ตั้งแต่ยุทธศาสตร์ชาติ ๒๐ ปี เชื่อมกับแผนพัฒนาเศรษฐกิจและสังคมแห่งชาติ ฉบับที่ ๑๒ โดยบูรณาการแผนพัฒนาภาคใต้ แผนพัฒนากลุ่มจังหวัดภาคใต้ และแผนพัฒนาจังหวัดสุราษฎร์ธานีต่อไป

### ๑.๓ แผนพัฒนาภาคใต้/แผนพัฒนากลุ่มจังหวัดภาคใต้/แผนพัฒนาจังหวัดสุราษฎร์ธานี

ตามพระราชบัญญัติระเบียบบริหารราชการแผ่นดิน (ฉบับที่ ๗) พ.ศ. ๒๕๕๐ มาตรา ๕๓/๑ และ มาตรา ๕๓/๒ บัญญัติให้จังหวัดและกลุ่มจังหวัดสามารถยื่นคำขอการจัดตั้งงบประมาณได้เอง และตามพระราชกฤษฎีกาว่าด้วยการบริหารงาน จังหวัดและกลุ่มจังหวัด พ.ศ.๒๕๕๑ ได้กำหนดให้มีแผนพัฒนากลุ่มจังหวัดซึ่งเป็นโครงการ และแผนงานต่างๆ ของกลุ่มจังหวัดที่จำเป็นต้องจัดทำเพื่อให้เป็นไปตามวัตถุประสงค์และทิศทางการพัฒนาของกลุ่มจังหวัดในอนาคต และให้มีแผนปฏิบัติการประจำปีของกลุ่มจังหวัด เพื่อแปลงแผนพัฒนากลุ่มจังหวัด ไปสู่การปฏิบัติโดยระบุถึงโครงการต่างๆ ที่จำเป็นต้องดำเนินการในกลุ่มจังหวัดในแต่ละปีงบประมาณ เพื่อให้เป็นไปตามวัตถุประสงค์และทิศทางการพัฒนาของกลุ่มจังหวัด ไม่ว่าโครงการนั้นจะดำเนินการโดยจังหวัดกลุ่มจังหวัด กระทรวง ทบวง กรม องค์กรปกครองส่วนท้องถิ่น หรือหน่วยงานอื่นใดของรัฐ หรือเอกชน แผนพัฒนากลุ่มจังหวัดต้องสอดคล้องกับแนวทางการพัฒนาเศรษฐกิจและสังคมแห่งชาติ และตอบสนองความต้องการของประชาชนในท้องถิ่น สำนักงานพัฒนาการเศรษฐกิจและสังคมแห่งชาติ (สศช.) จึงได้จัดทำกรอบยุทธศาสตร์การพัฒนากลุ่มจังหวัดที่ยึดกระบวนการมีส่วนร่วมของทุกภาคส่วนจากทุกจังหวัดทั้ง ๔ ภูมิภาค เพื่อสนับสนุนจังหวัดและกลุ่มจังหวัดให้สามารถใช้เป็นกรอบแนวทางในการจัดทำแผนพัฒนาจังหวัดและแผนพัฒนากลุ่มจังหวัด การบริหารงานกลุ่มจังหวัดแบบบูรณาการ เป็นการเชื่อมโยงและขับเคลื่อนยุทธศาสตร์ในระดับต่างๆ ขององค์กรไปสู่การปฏิบัติอย่างมีประสิทธิภาพ ตลอดจนการส่งเสริมให้มีการสื่อสาร แลกเปลี่ยนความรู้ ประสบการณ์เกี่ยวกับการนำยุทธศาสตร์ไปปฏิบัติ และการประสานงานร่วมมือด้านการพัฒนาระหว่างภาครัฐ ภาคประชาสังคม และภาคธุรกิจเอกชนในพื้นที่ เพื่อร่วมกันแก้ไขปัญหาภายในกลุ่มจังหวัด และระหว่างกลุ่มจังหวัดเพื่อให้การพัฒนาเป็นไปตามแผนพัฒนากลุ่มจังหวัดอย่างยั่งยืน

#### ๑.๓.๑ แผนพัฒนาภาคใต้

ภาคใต้ตั้งอยู่บนคาบสมุทรมลายู ขนาบด้วยทะเลอ่าวไทยทางฝั่งตะวันออกมีความยาวชายฝั่งทะเล ๘๗๗ กิโลเมตร และทะเลอันดามันทางฝั่งตะวันตกมีความยาวชายฝั่ง ๑,๐๙๓ กิโลเมตร ประกอบด้วย ๑๑ จังหวัด คือจังหวัดชุมพร สุราษฎร์ธานี นครศรีธรรมราช พัทลุง สงขลา ราชบุรี พังงา ภูเก็ต กระบี่ ตรัง และสตูล ตอนบนมีพรมแดนติดกับประเทศเมียนมาร์เป็นระยะทางสั้นๆ และตอนล่างของภาคมีพรมแดนติดกับประเทศมาเลเซียเป็นระยะทางประมาณ ๑๘๐ กิโลเมตร มีพื้นที่รวม ๓๗,๓๖ ล้านไร่

สภาพภูมิประเทศมี ๒ ลักษณะ คือด้านตะวันตกมีแนวเทือกเขาตะนาวศรี และเทือกเขาภูเก็ต ซึ่งเป็นต้นกำเนิดแม่น้ำสายต่างๆ อาทิ แม่น้ำกระบุรี และแม่น้ำตาปี ส่วนพื้นที่ตอนกลางของภาคมีเทือกเขานครศรีธรรมราช สำหรับด้านตะวันออกมีลักษณะเป็นพื้นที่ราบขนาดใหญ่เหมาะสำหรับการเพาะปลูก รวมทั้งมีแหล่งชุมชนน้ำที่สำคัญได้แก่ ทะเลน้อยและทะเลสาบสงขลา ตลอดจนมีพื้นที่เกาะกระจายอยู่ในทะเลทั้งสองฝั่งซึ่งเป็นแหล่งท่องเที่ยวที่สำคัญของภาค เช่น เกาะสมุย เกาะพะงัน เกาะสิมิลัน เกาะสุรินทร์ เกาะพีพี และเกาะหลีเป๊ะ เป็นต้น

สภาพภูมิอากาศของภาคใต้เป็นแบบมรสุมเขตร้อนและมีฝนตกชุก การใช้ประโยชน์ที่ดินส่วนใหญ่เป็นพื้นที่ปลูกยางพาราและปาล์มน้ำมัน รองลงมาเป็นพื้นที่ปลูกไม้ผล และพื้นที่นา เส้นทางคมนาคม มีเส้นทางถนน ๔ ช่องทางจราจรด้านฝั่งอ่าวไทยที่เชื่อมโยงโครงข่ายคมนาคมกับภาคกลางและภาคใต้ชายแดนต่อเนื่องไปยัง



มาเลเซีย ส่วนเส้นทางคมนาคมฝั่งอันดามันบางช่วง (ระนอง) ยังเป็น ๒ ช่องจราจร สนามบินภาคใต้มีสนามบินนานาชาติ ๕ แห่ง ประกอบด้วยสนามบินหาดใหญ่ สนามบินภูเก็ต สนามบินเกาะสมุย สนามบินสุราษฎร์ธานี สนามบินกระบี่ และสนามบินภายในประเทศมี ๔ แห่ง ในจังหวัดชุมพร ระนอง ตรัง และนครศรีธรรมราช ภาคใต้มีท่าเรือสำหรับการขนส่งสินค้าเชื่อมโยงกับท่าเรือแหลมฉบัง และสามารถเชื่อมโยงกับท่าเรือประเทศมาเลเซีย สิงคโปร์ และอินโดนีเซีย และด้านชายแดนภาคใต้มีพรมแดนด้านทิศตะวันตกเฉียงเหนือติดกับประเทศพม่าบริเวณจังหวัดชุมพร และจังหวัดระนอง ส่วนพื้นที่ตอนล่างติดกับประเทศมาเลเซีย มีด้านชายแดนที่สำคัญคือด้านชายแดนสะเดา ปาดังเบซาร์ และบ้านประกอบ จังหวัดสงขลา

สภาพเศรษฐกิจหลักและรายได้ส่วนใหญ่ของภาคใต้ได้จากภาคเกษตร แต่ในปัจจุบันนี้มีแนวโน้มที่จะลดลงอย่างต่อเนื่อง พืชเศรษฐกิจที่สำคัญของภาคใต้ ได้แก่ยางพารา และปาล์มน้ำมัน อีกทั้งยังมีแหล่งประมงและสถานที่เพาะเลี้ยงสัตว์น้ำชายฝั่ง ในขณะที่การท่องเที่ยวภาคบริการมีการขยายตัวเพิ่มขึ้นอย่างรวดเร็ว โดยเฉพาะสาขาโรงแรม ภัตตาคาร และการขนส่ง โดยเศรษฐกิจของภาคใต้จะกระจุกตัวอยู่ในจังหวัดที่เป็นเมืองศูนย์กลางเศรษฐกิจและแหล่งท่องเที่ยวที่มีชื่อเสียง ได้แก่จังหวัดสงขลา รองลงมาคือ จังหวัดสุราษฎร์ธานีและนครศรีธรรมราช

### ยุทธศาสตร์การพัฒนา

- ยุทธศาสตร์ที่ ๑ พัฒนาการท่องเที่ยวของภาคใต้เป็นแหล่งท่องเที่ยวคุณภาพชั้นนำของโลก
- ยุทธศาสตร์ที่ ๒ พัฒนาอุตสาหกรรมการแปรรูปยางพาราและปาล์มน้ำมันแห่งใหม่ของประเทศ
- ยุทธศาสตร์ที่ ๓ พัฒนาการผลิตสินค้าเกษตรหลักของภาคและสร้างความเข้มแข็งสถาบันเกษตรกร
- ยุทธศาสตร์ที่ ๔ พัฒนาโครงสร้างพื้นฐานสนับสนุนการการท่องเที่ยว การพัฒนาเขตอุตสาหกรรมและการเชื่อมโยงการค้าโลก
- ยุทธศาสตร์ที่ ๕ อนุรักษ์ ป่าไม้ และบริหารจัดการทรัพยากรธรรมชาติและสิ่งแวดล้อมอย่างเป็นระบบเพื่อเป็นฐานการพัฒนาที่ยั่งยืน
- ยุทธศาสตร์ที่ ๖ พัฒนาพื้นที่ระเบียงเศรษฐกิจภาคใต้อย่างยั่งยืน

## ยุทธศาสตร์การพัฒนากลุ่มจังหวัดภาคใต้

ยุทธศาสตร์การพัฒนากลุ่มจังหวัดภาคใต้ แบ่งกลุ่มจังหวัดภาคใต้เป็น ๓ กลุ่ม ได้แก่ กลุ่มจังหวัดภาคใต้ฝั่งอ่าวไทย กลุ่มจังหวัดภาคใต้ฝั่งอันดามัน และกลุ่มจังหวัดภาคใต้ชายแดน

### (๑) ยุทธศาสตร์การพัฒนากลุ่มจังหวัดภาคใต้ฝั่งอ่าวไทย (East Coast Southern Sub region)

ตั้งอยู่ทางทิศตะวันออกของภาคใต้ฝั่งทะเลอ่าวไทย ประกอบด้วย ๔ จังหวัด คือจังหวัดชุมพร สุราษฎร์ธานี นครศรีธรรมราช และพัทลุง ทำเลที่ตั้งมีความเกี่ยวข้องกับศูนย์กลางความเจริญรุ่งเรืองของอาณาจักรโบราณในอดีต ของคาบสมุทรมลายู คืออาณาจักรตามพรลิงค์ และอาณาจักรศรีวิชัย ซึ่งมีความสำคัญเป็นเส้นทางการเชื่อมโยงทางการค้าและการ เผยแพร่ศาสนาจากอินเดีย อาหรับ เปอร์เซีย และเอเชียตะวันออกเฉียงใต้ โดยปรากฏหลักฐานทางประวัติศาสตร์ของความเจริญรุ่งเรืองในอดีตมากมาย ได้แก่โบราณสถานเขาคา โบราณสถานโมคลาน และวัดพระบรมธาตุ จังหวัดนครศรีธรรมราช วัดพระบรมธาตุไชยา อำเภอไชยา แหล่งโบราณคดีเขาศรีวิชัย อำเภอพุนพิน จังหวัดสุราษฎร์ธานี และวัดเขียน จังหวัดพัทลุง เป็นต้น ส่งผลให้มีการสืบทอดประเพณีและวัฒนธรรมประจำท้องถิ่นในกลุ่มจังหวัดมาจนถึงปัจจุบัน ได้แก่ จังหวัดชุมพร เช่นประเพณีงานเทิดพระเกียรติเสด็จในกรมหลวงชุมพรเขตอุดมศักดิ์และงานกาชาด งานประเพณีแห่พระแข่งเรือ งานโลกทะเลชุมพร งานแข่งขันเรือยาวขึ้นโขงชิงธงชิงถ้วยพระราชทานคลองในหลวง (หัววัง-พังก) งานวันผลไม้หลังสวน ล่องแพอำเภอพะโต๊ะ งานส่งเสริมประเพณีขึ้นเบญจา งานขึ้นถ้ำรับร้อ จังหวัดสุราษฎร์ธานี เช่นประเพณีชักพระ หรือลากพระ จังหวัดพัทลุง เช่นงานประเพณีแข่งโพนลากพระ (ชักพระ) การละเล่นชุดต้มประเพณีชิงเปรต งานวันอนุรักษ์มรดกไทยและงานมหกรรมชิงแชมป์หนังตะลุง และโนรนาฏศิลป์เมืองใต้ เป็นต้น เน้นการพัฒนาด้านเศรษฐกิจฐานอุตสาหกรรมแปรรูปผลผลิตจากน้ำมันปาล์ม พัฒนาการปลูกข้าวและการเลี้ยงปศุสัตว์ พัฒนาการเกษตรยั่งยืนเพื่อผลิตสินค้าเกษตรเชิงคุณภาพ พัฒนาแหล่งท่องเที่ยวเชิงอนุรักษ์บริเวณชายฝั่งทะเล และการเตรียมความพร้อมพื้นที่ที่มีศักยภาพรองรับการพัฒนาอุตสาหกรรมใหม่ ๆ

### (๒) ยุทธศาสตร์การพัฒนากลุ่มจังหวัดภาคใต้ฝั่งอันดามัน ตั้งอยู่ชายฝั่งทะเลอันดามัน ด้าน

มหาสมุทรอินเดีย ประกอบด้วย ๕ จังหวัด คือระนอง พังงา ภูเก็ต กระบี่ และตรัง เน้นการรักษาความมีมนต์เสน่ห์ของศูนย์กลางการท่องเที่ยวทางทะเล เพิ่มความหลากหลายของกิจกรรมการท่องเที่ยวและการบริการ พัฒนาแหล่งท่องเที่ยวชายฝั่งทะเลและบนบก มีศักยภาพโดดเด่นในการเป็นแหล่งท่องเที่ยวทางทะเลระดับนานาชาติ มีจุดขายทางการท่องเที่ยวที่สำคัญของประเทศ คือหาดทราย ชายทะเล หมู่เกาะ และการท่องเที่ยวเชิงนิเวศน์ เช่นดำน้ำ ปีนผา อีกทั้งเป็นแหล่งท่องเที่ยวที่มีชื่อเสียงระดับโลก มีมนต์เสน่ห์ของความเป็น “Andaman Paradise หรือมรกตเมืองใต้” โดยจังหวัดภูเก็ตเป็นศูนย์กลางที่เปรียบเสมือน “ไข่มุกอันดามัน” และมีแหล่งท่องเที่ยวอื่นๆ ที่มีชื่อเสียงระดับนานาชาติ เช่นเกาะพีพี หมู่เกาะลันตา หมู่เกาะสุรินทร์ เป็นต้น อีกทั้งยังมีแหล่งท่องเที่ยวอื่นๆ ที่มีศักยภาพในการพัฒนาเพื่อเพิ่มความหลากหลายของการท่องเที่ยว ได้แก่ แหล่งนิเวศน์ธรรมชาติป่าเขาในจังหวัดพังงา-กระบี่-ตรัง และแหล่งน้ำแร่ธรรมชาติในจังหวัดระนองที่เป็นการท่องเที่ยวเชิงสุขภาพและสปา มีบริการพื้นฐานสนับสนุนการพัฒนาพื้นที่เป็นแหล่งท่องเที่ยวทางทะเลชั้นนำของโลก (World Class) ที่สำคัญ คือสนามบินนานาชาติ ๒ แห่ง ที่กระบี่และภูเก็ต มีท่าเทียบเรือระหว่างประเทศและท่าจอดเรือยอร์ชที่มีความสะดวกและทันสมัยที่ภูเก็ต มีสถาบันการศึกษาที่มีหลักสูตรการพัฒนาการท่องเที่ยวเป็นการเฉพาะ

(๓) กลุ่มจังหวัดภาคใต้ชายแดน ตั้งอยู่ตอนกลางของประเทศ ประกอบด้วย ๕ จังหวัด คือจังหวัด สงขลา สตูล ปัตตานี ยะลา และนราธิวาส กลุ่มจังหวัดภาคใต้ชายแดน มีเนื้อที่รวมประมาณ ๒๐,๘๐๙.๗๓๐ ตารางกิโลเมตร หรือประมาณ ๑๒.๙๗ ล้านไร่ โดยจังหวัดสงขลา มีพื้นที่มากที่สุด ๗,๓๙๓.๘๘๙ ตารางกิโลเมตร หรือประมาณ ๔.๖๒ ล้านไร่ และจังหวัดปัตตานี มีพื้นที่น้อยที่สุด ๑,๙๔๐.๓๕๖ ตารางกิโลเมตร หรือประมาณ ๑.๒๑ ล้านไร่ และยังมีอาณาเขตติดต่อกับประเทศมาเลเซีย เน้นการคุ้มครองความปลอดภัย การอำนวยความสะดวกเป็นธรรมเพื่อเสริมสร้างความเชื่อมั่นในอำนาจรัฐ และสร้างภูมิคุ้มกัน แก่คนกลุ่มเสี่ยงโดยเฉพาะการช่วยเหลือเยียวยาผู้ได้รับผลกระทบ การเสริมสร้างความมั่นคงด้านอาชีพและรายได้แก่ผู้มีรายได้น้อย การพัฒนาคุณภาพคนเพื่อสร้างโอกาสการมีงานทำและยกระดับคุณภาพชีวิต การเสริมสร้างความเข้มแข็งทางเศรษฐกิจและพัฒนาความร่วมมือกับต่างประเทศ และการบริหารจัดการเขตพัฒนาพิเศษเฉพาะกิจจังหวัดชายแดนภาคใต้

### ๑.๓.๒ แผนพัฒนากลุ่มจังหวัดภาคใต้ฝั่งอ่าวไทย

#### วิสัยทัศน์ (Vision)

“ศูนย์กลาง การเกษตร การท่องเที่ยวนานาชาติ มีระบบโลจิสติกส์ที่สมบูรณ์ เป็นมิตรกับสิ่งแวดล้อม”

#### กรอบการพัฒนากลุ่มจังหวัดภาคใต้ฝั่งอ่าวไทย

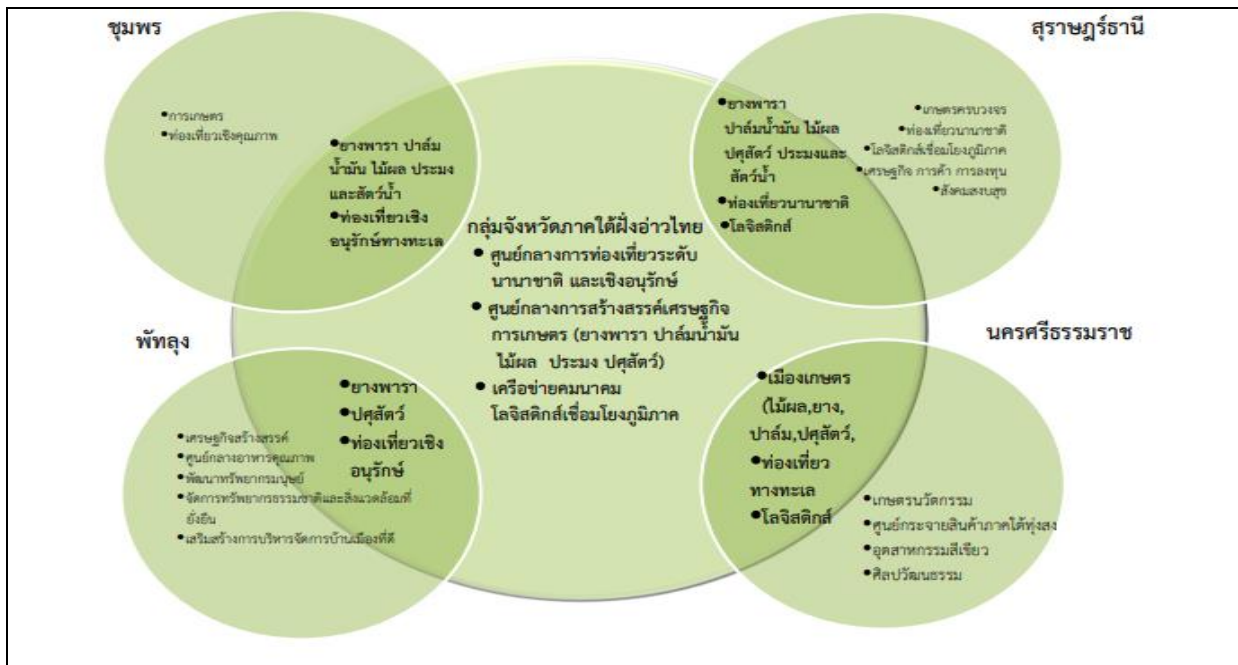

## นิยามวิสัยทัศน์

- ศูนย์กลางการเกษตร** หมายถึง การมีความโดดเด่นในด้านใดด้านหนึ่ง เช่น ด้านปริมาณการผลิต (การปลูกหรือการเพาะเลี้ยง) ด้านการแปรรูป ด้านการตลาด หรือการสร้างมูลค่าทางเศรษฐกิจ
- ศูนย์กลางการท่องเที่ยวนานาชาติ** หมายถึง การมีความโดดเด่นในด้านจำนวนนักท่องเที่ยวและรายได้จากนักท่องเที่ยวต่างชาติ
- มีระบบโลจิสติกส์ที่สมบูรณ์** หมายถึง การมีระบบคมนาคมที่เป็นเครือข่ายเชื่อมโยงกันทั้งทางบกทางอากาศ และทางน้ำ และเป็นปัจจัยพื้นฐานที่สนับสนุนการพัฒนาในด้านต่างๆ ของกลุ่มจังหวัด
- เป็นมิตรกับสิ่งแวดล้อม** หมายถึง การพัฒนาในทุกด้านของกลุ่มจังหวัด จะต้องไม่สร้างปัญหาต่อสิ่งแวดล้อม รวมทั้งต้องมียุทธศาสตร์การพัฒนาเพื่อป้องกันหรือแก้ไขปัญหาสิ่งแวดล้อมที่มีอยู่

## พันธกิจ (Mission)

- พัฒนา การผลิต การแปรรูป และการบริหารจัดการ ปาล์มน้ำมัน ยางพารา และผลไม้
- พัฒนาการประมง การเพาะเลี้ยงสัตว์น้ำเศรษฐกิจ รวมถึงการปศุสัตว์ที่สามารถสร้างความโดดเด่น
- พัฒนาทรัพยากรการท่องเที่ยว สร้างรูปแบบการท่องเที่ยวที่หลากหลาย การบริหารจัดการ และสร้างเครือข่ายการท่องเที่ยวระหว่างกลุ่มจังหวัด
- พัฒนาระบบโครงสร้างพื้นฐาน การขนส่ง และโลจิสติกส์ เพื่อรองรับการพัฒนาของกลุ่มจังหวัด
- อนุรักษ์ทรัพยากรธรรมชาติและสิ่งแวดล้อม ศิลปวัฒนธรรม และสภาพสังคมที่ดี

## เป้าประสงค์รวม (Goals)

- กลุ่มจังหวัดเป็นศูนย์กลางการผลิตและแปรรูป ยางพารา ปาล์มน้ำมันของประเทศ
- เป็นกลุ่มจังหวัดชั้นนำด้านการเพาะเลี้ยงสัตว์น้ำเศรษฐกิจ และการเลี้ยงสัตว์เศรษฐกิจที่มีความโดดเด่นในพื้นที่
- กลุ่มจังหวัดเป็นสถานที่ท่องเที่ยวนานาชาติ ที่มีคุณภาพ และมีความหลากหลาย
- มีระบบโครงสร้างพื้นฐาน และระบบโลจิสติกส์ที่มีศักยภาพในการรองรับการพัฒนาด้านต่างๆ ของกลุ่มจังหวัด
- กลุ่มจังหวัดมีทรัพยากรธรรมชาติที่สมบูรณ์มีสิ่งแวดล้อมที่ดี สภาพสังคมที่ดี

## ประเด็นยุทธศาสตร์

- ยุทธศาสตร์ที่ ๑ การพัฒนาการเกษตร ด้านการผลิต แปรรูป การตลาด และการบริหารจัดการพืชเศรษฐกิจหลัก (ปาล์มน้ำมัน ยางพารา ข้าว ไม้ผล สมุนไพร) การประมง และปศุสัตว์
- ยุทธศาสตร์ที่ ๒ การส่งเสริมการค้า การลงทุน การบริหารจัดการตลาดในสินค้า และบริการอย่างครบวงจร ที่เชื่อมโยงการค้า การลงทุนระหว่างประเทศ
- ยุทธศาสตร์ที่ ๓ การพัฒนาสู่การเป็นเมืองท่องเที่ยวระดับนานาชาติที่มีความหลากหลายของรูปแบบการท่องเที่ยว เพื่อรองรับนักท่องเที่ยวที่มีคุณภาพอย่างยั่งยืน
- ยุทธศาสตร์ที่ ๔ การพัฒนาระบบโครงสร้างพื้นฐาน การขนส่ง โลจิสติกส์ พลังงาน ระบบเครือข่าย การสื่อสาร สารสนเทศเพื่อรองรับการพัฒนาของกลุ่มจังหวัด
- ยุทธศาสตร์ที่ ๕ การพัฒนาสู่การเป็นเมืองสีเขียว และสังคมคุณภาพ

### ๑.๓.๓ แผนพัฒนาจังหวัดสุราษฎร์ธานี

จังหวัดสุราษฎร์ธานี ตั้งอยู่ดินแดนบริเวณชายฝั่งทะเลอ่าวไทย ที่เรียกว่าอ่าวบ้านดอน นักโบราณคดีได้สันนิษฐานไว้ว่า มี ผู้คนชาวพื้นเมืองอาศัยอยู่กันมาแต่หนึ่งพันสี่ร้อยปีก่อนแล้ว หรือประมาณพุทธศตวรรษที่ ๑๑ - ๑๒ กระนั้นมิใช่อินเดียแล่นเรือมาถึงเมืองตะกั่วป่า และเดินทางเลาะเลียบบ้านน้ำ ตะกั่วป่าไปสู่เชิงเขาหลวง ข้ามเขาเดินเลียบบริมน้ำหลวงเรื่อยมาจนถึงปากอ่าวบ้านดอน ชาวอินเดียเป็นผู้มีวิชาความรู้เหนือชนพื้นเมือง จึงได้แพร่วัฒนธรรมของตนไว้ในดินแดนเหล่านี้ สมัยนั้นเป็นเวลาแห่งความรุ่งเรืองของอาณาจักรศรีวิชัย ซึ่งนักโบราณคดีชาวอังกฤษดอกเตอร์ควอริตี้ เวลส์ และศาสตราจารย์ศรีศักร วัลลิโภดม ให้ความเห็นสนับสนุนว่า ศูนย์กลางอาณาจักรศรีวิชัยอยู่ที่บริเวณจังหวัดสุราษฎร์ธานี

รอบอ่าวบ้านดอนมีเมืองสำคัญ ๆ อันเป็นที่มาของจังหวัดสุราษฎร์ธานีในปัจจุบันอยู่หลายเมืองคือ เมืองไชยา ตั้งอยู่บริเวณริมน้ำท่าทองอุแท อยู่ในบริเวณอำเภอกาญจนดิษฐ์ปัจจุบัน และเมืองคีรีรัฐนิคมตั้งอยู่ ณ ริมฝั่งแม่น้ำพุมดวง ซึ่งอยู่ในเขตอำเภอกีรีรัฐนิคม ในปัจจุบันเมืองทั้งสามนี้เป็นเมืองเก่าแก่อันเป็นต้นกำเนิดของจังหวัดสุราษฎร์ธานีหรือบ้านดอน

“วันพฤหัสบดีที่ ๒๙ กรกฎาคม พ.ศ. ๒๔๕๘ มีกระแสพระบรมราชโองการดำรัสเหนือเกล้าส่งผู้แทนเสนาบดีกระทรวงมหาดไทย ให้ประกาศพระราชปรารภ เรื่องที่บ้านดอนซึ่งเป็นเมืองไชยาใหม่ และตั้งที่ว่าการมณฑลชุมพร ประชาชนก็คงเรียกว่าบ้านดอนอยู่ตามเดิม และเมืองไชยาเก่า ซึ่งเปลี่ยนชื่อเรียกว่า อำเภอพุมเรียง แต่ราษฎรก็คงเรียกชื่อเดิม เมืองไชยา เป็นไชยาเก่า ไชยาใหม่ สับสนกันไม่เป็นที่ยึดลงในราชการ จึงโปรดเกล้าฯ พระราชทานนามเมืองที่บ้านดอนใหม่ว่า เมืองสุราษฎร์ธานี เปลี่ยนอำเภอพุมเรียง เรียกว่าอำเภอเมืองไชยา เพราะ เป็นชื่อเก่า”

ในวันเดียวกัน พระบาทสมเด็จพระมงกุฎเกล้าเจ้าอยู่หัว ทรงเปลี่ยนนามแม่น้ำหลวงเป็นแม่น้ำตาปี การที่พระบาทสมเด็จพระมงกุฎเกล้าเจ้าอยู่หัว ทรงเปลี่ยนชื่อเมืองไชยาที่บ้านดอนเป็นสุราษฎร์ธานีก็เพราะทรงสังเกตเห็นว่า ชาวเมืองนี้เป็นคนดีสุภาพเรียบร้อย และการที่ทรงเปลี่ยนชื่อแม่น้ำหลวงเป็นตาปีนั้น เล่ากันว่า พระองค์ทรงนำแบบมาจากอินเดีย ซึ่งเป็นแม่น้ำสายหนึ่งตั้งต้นจากขุนเขาสัตตปุระ ไหลลงสู่มหาสมุทรอินเดียทาง

อ่าวแควมเบย์ ชื่อแม่น้ำตาปติ ทางฝั่งซ้ายก่อนที่แม่น้ำตาปติจะออกปากอ่าวนี้มีเมืองเมืองหนึ่งชื่อเมืองสุราษฎร์ ตั้งอยู่ด้วยเหตุนี้เมื่อพระองค์ทรงเปลี่ยนชื่อเมืองเป็นสุราษฎร์ธานี (สุราษฎร์) จึงทรงเปลี่ยนแม่น้ำหลวงเป็นตาปติด้วย จังหวัดสุราษฎร์ธานีเป็นจังหวัดที่เป็นที่รู้จักแพร่หลายในฐานะจังหวัดที่มีความสำคัญด้านการท่องเที่ยวของประเทศเพราะนับตั้งแต่อาจารย์เดโช บุญชูช่วย ปราชญ์ชาวสุราษฎร์ธานีได้เขียนบทกลอนในการสมโภชการท่องเที่ยว ๑๔ จังหวัดภาคใต้ที่จังหวัดสุราษฎร์ธานีเมื่อปี ๒๕๒๕

“สุราษฎร์ธานี มีไม่น้อย เกือบร้อยเกาะ  
พืชพันธุ์เงาะ อร์อย หอยก็ใหญ่  
ไข่เค็มแดง และแหล่งธรรม น้อมนำใจ  
คุณเมื่อไร มาอีกครั้ง ตั้งตาคอย”

ต่อมาได้ถอดบทกลอนนี้เป็นคำขวัญของจังหวัดสุราษฎร์ธานี “เมืองร้อยเกาะ เงาะอร่อย หอยใหญ่ ไข่แดง แหล่งธรรมะ” เพื่อส่งเสริมการท่องเที่ยว ซึ่งเป็นคำขวัญที่เชื่อว่ามีคนจำได้มากที่สุด และมีส่วนส่งเสริม ประชาสัมพันธ์การท่องเที่ยวของจังหวัดได้รู้จักแพร่หลายได้ดีทีเดียว

จังหวัดสุราษฎร์ธานี มีที่ตั้งอยู่บนฝั่งตะวันออกของภาคใต้ มีเนื้อที่มากเป็นอันดับ ๖ ของประเทศ และมีพื้นที่มากที่สุดในภาคใต้ ฝั่งทะเลด้านอ่าวไทยในจังหวัดสุราษฎร์ธานีมีเกาะขนาดใหญ่ได้แก่ เกาะสมุย เกาะพะงัน และหมู่เกาะอ่างทอง สภาพภูมิอากาศส่วนใหญ่เป็นภูเขา ภูเขาสำคัญของจังหวัดสุราษฎร์ธานี ได้แก่ เทือกเขาบรรทัด เทือกเขาตะนาวศรี ซึ่งทอดยาวผ่านเนื้อที่จังหวัดใกล้เคียงหลายจังหวัด และทอดเปิดสู่อ่าวไทย เทือกเขาภูเก็ตด้านตะวันตก เป็นต้นกำเนิดลุ่มน้ำใหญ่น้อย รวม ๑๔ ลุ่มน้ำ จนได้ชื่อว่าเป็นเมืองแห่งลุ่มน้ำ แม่น้ำลำคลองทุกสายล้วนไหลลงสู่อ่าวไทย จากฝั่งตะวันตกพื้นที่ลาดเอียงไปทางทิศตะวันออก ซึ่งมีลักษณะคล้ายกระทะหงาย มีแม่น้ำที่สำคัญ ได้แก่ แม่น้ำตาปติ และแม่น้ำพุมดวง แหล่งท่องเที่ยวที่สำคัญทางทะเลที่เป็นเกาะ ได้แก่ เกาะสมุย เกาะพะงัน เกาะเต่า เกาะนางยวน หมู่เกาะอ่างทอง เกาะแตน และทะเลใน เป็นต้น แหล่งท่องเที่ยวที่สำคัญทางศาสนาได้แก่ สวนโมกขพลาราม พระพุทธบาทจำลอง วัดเขาสุวรรณประดิษฐ์ วัดเขาถ้ำ วัดพระบรมธาตุไชยาราชวรวิหาร วัดรัตนาราม และพิพิธภัณฑสถานแห่งชาติไชยา อุทยานแห่งชาติที่สำคัญ ได้แก่ อุทยานแห่งชาติเขาสัก อุทยานแห่งชาติคลองพนม อุทยานแห่งชาติใต้ร่มเย็น เขตห้ามล่าสัตว์ป่าหนองทุ่งทอง อุทยานแห่งชาติธารเสด็จ-เกาะพะงัน อุทยานแห่งชาติหมู่เกาะอ่างทอง และอุทยานแห่งชาติแก่งกรุง เป็นต้น แหล่งท่องเที่ยวชุมชน ได้แก่ หมู่บ้านพุมเรียง แหลมโพธิ์ เป็นต้น และแหล่งท่องเที่ยวอื่นๆ ตามธรรมชาติ ได้แก่ เขื่อนรัชชประภา น้ำตกวิภาวดี เป็นต้น ประเพณีที่สำคัญของจังหวัดสุราษฎร์ธานี คือประเพณีชักพระ ทอดพระปา และแข่งขันเรือยาว หรือมีอีกชื่อคืองานเดือนสิบเอ็ด กิจกรรมที่สำคัญได้แก่การประกวดเรือพระ ผลไม้ที่ขึ้นชื่อของจังหวัดสุราษฎร์ธานี ได้แก่ เงาะโรงเรียน ซึ่งมีความแตกต่างจากที่อื่น คือหวานและกรอบซึ่งนับเป็นความภูมิใจของชาวสุราษฎร์ธานี

## วิสัยทัศน์ และเป้าหมายของแผนยุทธศาสตร์การพัฒนาจังหวัดสุราษฎร์ธานี

### วิสัยทัศน์ (Vision)

“เมืองเกษตรคุณภาพ การท่องเที่ยวยั่งยืน สังคมเป็นสุข”

### ค่านิยมของจังหวัด

๑. เมืองเกษตรคุณภาพ หมายถึง ส่งเสริมพัฒนาเศรษฐกิจในภาคเกษตรทางด้านปาล์ม น้ำมัน ยางพารา มะพร้าว ปศุสัตว์และอาหารทะเล ร่วมทั้งการสร้างมูลค่าเพิ่มให้กับสินค้าและบริการที่มีความสอดคล้องกับความต้องการของตลาด และเน้นฐานการผลิตที่เป็นมิตรกับสิ่งแวดล้อมไม่ส่งผลกระทบต่อวิถีชีวิตและความหลากหลายทางชีวภาพของชุมชน

๒. การท่องเที่ยวยั่งยืน หมายถึง การฟื้นฟูและพัฒนาแหล่งท่องเที่ยวเพื่อยกระดับคุณภาพมาตรฐานสากล สร้างโครงข่ายการท่องเที่ยวชุมชนและการมีส่วนร่วมของชุมชนท้องถิ่นในการพัฒนา คุณภาพแหล่งท่องเที่ยว

๓. สังคมเป็นสุข หมายถึง พัฒนาจังหวัดสุราษฎร์ธานีให้เป็นสังคมแห่งคุณภาพสุขสงบเข้มแข็ง เชื่อมโยงฐานความรู้ วัฒนธรรมและภูมิปัญญาท้องถิ่นกับการพัฒนาในทุกมิติของสังคม องค์กรวมของจังหวัด สุราษฎร์ธานีจากการบูรณาการทางการเกษตรการท่องเที่ยวสู่สังคมที่น่าอยู่ที่มีหลากหลายความดี ในจังหวัด สุราษฎร์ธานีอันได้แก่องค์พระธาตุศรีสุราษฎร์พระบรมธาตุไชยาอาจารย์พุทธทาสภิกขุ ประชาชนเป็นคนดี และมีความสุข ฯลฯ สู่ “อยู่แห่งความดีทั้งปวง”

### พันธกิจ

๑. พัฒนาระบบการจัดการเพื่อส่งเสริมเศรษฐกิจด้านการค้าการลงทุน บริการ โลจิสติกส์การเกษตร การท่องเที่ยวและวัฒนธรรมเชื่อมโยงกลุ่มจังหวัดกลุ่มอาเซียน

๒. พัฒนาคุณภาพชีวิตของประชาชนโดยน้อมรับหลักปรัชญาของเศรษฐกิจพอเพียงเป็นแนวทางหลักในการ สร้างภูมิคุ้มกันในการสร้างคนสังคมที่มีคุณภาพมีความสุข

๓. พัฒนาระบบการจัดการเพื่อพัฒนาเมืองโดยใช้ฐานของความเป็นมิตรสิ่งแวดล้อม

๔. พัฒนาระบบดิจิทัลเพื่อส่งเสริมอุตสาหกรรมบริการ การบริการอย่างครบวงจร

### เป้าประสงค์รวม (Goals)

๑. เพิ่มศักยภาพการพัฒนาเศรษฐกิจ ด้านการเกษตรและอุตสาหกรรมเกษตร

๒. สร้างเศรษฐกิจด้วยอุตสาหกรรมบริการ การท่องเที่ยวและระบบโลจิสติกส์

๓. พัฒนาคุณภาพชีวิตของประชาชนสู่สังคมเป็นสุข

๔. บริหารจัดการสิ่งแวดล้อมที่ยั่งยืน และฐานทรัพยากรธรรมชาติที่ยั่งยืน

## ยุทธศาสตร์การพัฒนาจังหวัด

ยุทธศาสตร์จังหวัดสุราษฎร์ธานี ในการที่จะบรรลุวิสัยทัศน์และทำให้จังหวัดสุราษฎร์ธานีพัฒนาไปสู่อนาคตที่พึงประสงค์นั้น จำเป็นต้องมีการวางแผนและกำหนดยุทธศาสตร์การพัฒนาในระยะยาว และกำหนดแนวทางการพัฒนาของทุกภาคส่วนให้ขับเคลื่อนไปในทิศทางเดียวกัน ดังนั้นจึงจำเป็นต้องกำหนดยุทธศาสตร์จังหวัดระยะยาวเพื่อถ่ายทอดแนวทางการพัฒนาสู่ การปฏิบัติในแต่ละช่วงเวลาอย่างต่อเนื่องและมีการบูรณาการและสร้างความเข้าใจถึงอนาคตของจังหวัดสุราษฎร์ธานีร่วมกัน และเกิดการรวมพลังของทุกภาคส่วนในสังคมทั้งประชาชน เอกชน ประชาสังคมในการขับเคลื่อนการพัฒนาเพื่อการสร้างและรักษาไว้ซึ่งผลประโยชน์ ของจังหวัดสุราษฎร์ธานีและบรรลุวิสัยทัศน์ “เมืองเกษตรคุณภาพ การท่องเที่ยว ยั่งยืน สังคมเป็นสุข” เพื่อให้จังหวัดมีความสามารถในการแข่งขันมีรายได้สูงหลุดพ้นจากความยากจน คนในจังหวัดสุราษฎร์ธานีมีความสุข อยู่ดีกินดี สังคมมั่นคง เสมอภาคและเป็นธรรม ซึ่งยุทธศาสตร์จังหวัดสุราษฎร์ธานีที่จะใช้ เป็นกรอบแนวทางการพัฒนาในระยะ ๒๐ ปีต่อจากนี้ ไปประกอบด้วย ๕ ยุทธศาสตร์ (Strategic Issues) ได้แก่

- ยุทธศาสตร์ที่ ๑ การเพิ่มศักยภาพการแข่งขันภาคเกษตร และอุตสาหกรรมเกษตร และการพลังงาน
- ยุทธศาสตร์ที่ ๒ การส่งเสริมอุตสาหกรรมบริการและการท่องเที่ยวที่ยั่งยืน
- ยุทธศาสตร์ที่ ๓ การเชื่อมโยงเส้นทางคมนาคมและศูนย์โลจิสติกส์ (Logistics) ภาคใต้ตอนบน
- ยุทธศาสตร์ที่ ๔ การพัฒนาสังคมปลอดภัย คุณภาพชีวิตที่ดี และมีศักยภาพในการแข่งขัน
- ยุทธศาสตร์ที่ ๕ การสร้างฐานทรัพยากรธรรมชาติที่มั่นคงและมีสภาพแวดล้อมที่เหมาะสม

### กรอบยุทธศาสตร์การพัฒนาจังหวัด



๑.๔ ยุทธศาสตร์การพัฒนาขององค์กรปกครองส่วนท้องถิ่นในเขตจังหวัด

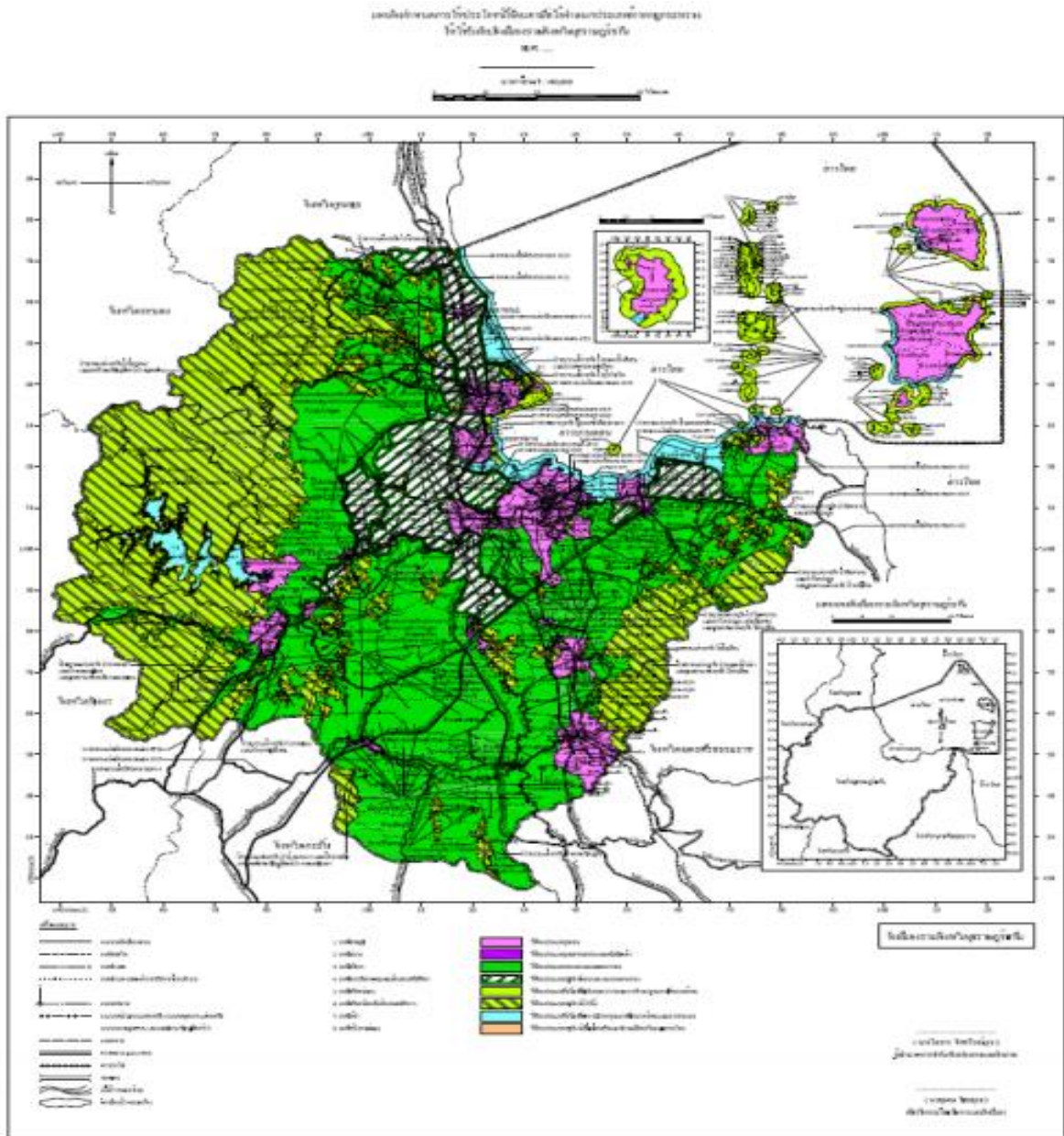

แผนที่องค์กรปกครองส่วนท้องถิ่นในเขตจังหวัดสุราษฎร์ธานี

## ยุทธศาสตร์การพัฒนาขององค์กรปกครองส่วนท้องถิ่นในเขตจังหวัด

### วิสัยทัศน์ (Vision)

“โครงสร้างพื้นฐานดี ประเพณีวัฒนธรรมเด่น เน้นการท่องเที่ยว รักษาสิ่งแวดล้อม น้อมนำเศรษฐกิจพอเพียง”

### ยุทธศาสตร์การพัฒนาขององค์กรปกครองส่วนท้องถิ่นในเขตจังหวัด

- ยุทธศาสตร์ที่ ๑ ด้านโครงสร้างพื้นฐาน
- ยุทธศาสตร์ที่ ๒ ด้านคุณภาพชีวิต
- ยุทธศาสตร์ที่ ๓ ด้านการศึกษา
- ยุทธศาสตร์ที่ ๔ ด้านศาสนา ศิลปวัฒนธรรม จารีตประเพณี และภูมิปัญญาท้องถิ่น
- ยุทธศาสตร์ที่ ๕ ด้านการท่องเที่ยว ทรัพยากรธรรมชาติและสิ่งแวดล้อม
- ยุทธศาสตร์ที่ ๖ ด้านการบริหารจัดการท้องถิ่นที่ดีตามหลักธรรมาภิบาล

### พันธกิจ (Mission)

๑. บูรณาการและพัฒนาโครงสร้างพื้นฐานให้ได้มาตรฐาน
๒. สนับสนุนการจัดทำผังเมืองรวมจังหวัด
๓. ส่งเสริมการพัฒนาด้านอาชีพ การลงทุนและพาณิชย์กรรม
๔. พัฒนาศักยภาพด้านเศรษฐกิจ การประกอบอาชีพและส่งเสริมการดำเนินงานตามหลักปรัชญาเศรษฐกิจพอเพียง
๕. สร้างความเข้มแข็ง และรักษาความสงบเรียบร้อยของชุมชน
๖. ส่งเสริมด้านกีฬาและนันทนาการ
๗. ส่งเสริม สนับสนุนการบริการด้านสาธารณสุข
๘. ส่งเสริม สนับสนุนการจัดการศึกษาให้ได้มาตรฐาน
๙. ขยายโอกาส เพิ่มช่องทางการเรียนรู้ และลดความเหลื่อมล้ำทางการศึกษา
๑๐. ทำนุบำรุง ส่งเสริมกิจกรรมทางด้านศาสนา อนุรักษ์ศิลปวัฒนธรรม ประเพณี จารีต ปรากฏชาวบ้าน และภูมิปัญญาท้องถิ่น
๑๑. ส่งเสริม ประชาสัมพันธ์ และยกระดับมาตรฐานด้านการท่องเที่ยว และพัฒนาแหล่งท่องเที่ยวให้ได้มาตรฐาน
๑๒. ส่งเสริม อนุรักษ์ พนฟู และสร้างเครือข่ายด้านทรัพยากรธรรมชาติและสิ่งแวดล้อม
๑๓. พัฒนาศักยภาพการบริหารจัดการขององค์การบริหารส่วนจังหวัดสุราษฎร์ธานี
๑๔. ส่งเสริมประชาธิปไตย ความเสมอภาค สิทธิเสรีภาพ และการมีส่วนร่วมในการพัฒนาท้องถิ่น
๑๕. ส่งเสริมเทิดทูนสถาบันหลักของชาติและผู้ทำคุณประโยชน์แก่บ้านเมือง

## เป้าประสงค์ (Goals)

๑. ปกป้องและเชิดชูสถาบันหลักของชาติ และการยกย่อง เชิดชูเกียรติ ผู้ทำคุณประโยชน์ต่อประเทศ
๒. ส่งเสริมการปกครองตามระบอบประชาธิปไตย และการมีส่วนร่วมของประชาชน
๓. ส่งเสริมการบริหารจัดการตามหลักธรรมาภิบาล
๔. พัฒนาเส้นทางคมนาคมขนส่งใหม่คุณภาพและได้มาตรฐาน
๕. พัฒนาสาธารณูปโภค และสาธารณูปการ ไฟฟ้าแสงสว่าง การผังเมือง การควบคุมอาคาร และการบริหารจัดการน้ำ
๖. ส่งเสริม อนุรักษ์ ศิลปวัฒนธรรมประเพณี จารีตประเพณี ภูมิปัญญาท้องถิ่น และทำนุบำรุงศาสนา
๗. ส่งเสริมด้านสวัสดิการสังคม สังคมสงเคราะห์ และสาธารณสุข
๘. ส่งเสริมการจัดการศึกษาให้ได้มาตรฐานการศึกษา
๙. การส่งเสริม และพัฒนาอาชีพ การลงทุน และพาณิชย์กรรม
๑๐. ส่งเสริมด้านกีฬาและนันทนาการ
๑๑. ส่งเสริมการจัดระเบียบชุมชน สังคม และการรักษาความสงบเรียบร้อย สร้างความสมานฉันท์ให้สังคมสงบสุข
๑๒. ส่งเสริม สนับสนุนการท่องเที่ยวอย่างยั่งยืน
๑๓. อนุรักษ์ พนฟู สร้างเครือข่าย ฝักระวังทรัพยากรธรรมชาติและสิ่งแวดล้อม
๑๔. พัฒนาบุคลากร และเพิ่มประสิทธิภาพการบริการ เพื่อเข้าสู่ประชาคมอาเซียน

## ๒. ยุทธศาสตร์ขององค์กรปกครองส่วนท้องถิ่น

### ๒.๑ วิสัยทัศน์ (Vision)

องค์การบริหารส่วนตำบลนาใต้ เป็นตำบลน่าอยู่ เศรษฐกิจดี ครอบคลุมอบอุ่น ชุมชนเข้มแข็ง สิ่งแวดล้อมยั่งยืน

### ๒.๒ ยุทธศาสตร์

- ยุทธศาสตร์ที่ ๑ ด้านโครงสร้างพื้นฐาน
- ยุทธศาสตร์ที่ ๒ ด้านเศรษฐกิจ
- ยุทธศาสตร์ที่ ๓ ด้านสังคม
- ยุทธศาสตร์ที่ ๔ ด้านการบริหารจัดการที่ดี
- ยุทธศาสตร์ที่ ๕ ด้านสาธารณสุข
- ยุทธศาสตร์ที่ ๖ ด้านทรัพยากรธรรมชาติและสิ่งแวดล้อม

### ๒.๓ เป้าประสงค์ (Goals)

- ๑. การคมนาคมสะดวก ถนนได้มาตรฐาน
- ๒. จัดวางระบบผังเมือง
- ๓. มีสาธารณูปโภคทั่วถึง
- ๔. ส่งเสริมอาชีพ
- ๕. ส่งเสริมราษฎรให้มีรายได้เพิ่มขึ้น
- ๖. ศิลปวัฒนธรรมประเพณี ศาสนา ภูมิปัญญาท้องถิ่น ได้รับการสืบทอด
- ๗. สร้างคุณภาพชีวิตที่ดี
- ๘. ส่งเสริมการศึกษา
- ๙. การบริหารจัดการตามหลักธรรมาภิบาล (Good Governance)
- ๑๐. ประชาชน มีสุขภาพดี
- ๑๑. ส่งเสริมการอนุรักษ์ทรัพยากรธรรมชาติและสิ่งแวดล้อม
- ๑๒. ตำบลสะอาด
- ๑๓. ปรับปรุงแหล่งน้ำตามธรรมชาติ

### ๒.๔ ตัวชี้วัด

- ๑. จำนวนโครงการด้านโครงสร้างพื้นฐาน และสาธารณูปโภคที่เพิ่มขึ้นภายในตำบล
- ๒. จำนวนประชาชนมีรายได้เพิ่มขึ้น คนว่างงานลดลง
- ๓. ร้อยละการจัดกิจกรรมที่เป็นการสืบสานศิลปะ วัฒนธรรม ประเพณี ภูมิปัญญาท้องถิ่น
- ๔. ร้อยละของคุณภาพชีวิตที่ดีขึ้น
- ๕. ประชาชนมีการศึกษา

๖. ประสิทธิภาพการปฏิบัติงานเพิ่มขึ้น
๗. จำนวนกิจกรรมเสริมสร้างการเรียนรู้ให้ประชาชนมีสุขภาพกายใจที่ดี
๘. จำนวนกิจกรรมที่ส่งเสริมให้ประชาชนเข้าร่วมแข่งขัน
๙. จำนวนโครงการ/กิจกรรมที่ส่งเสริมการอนุรักษ์ทรัพยากรธรรมชาติและสิ่งแวดล้อม
๑๐. ระดับความสำเร็จที่ทำให้ชุมชนมีสภาวะแวดล้อมที่ดี สะอาด น่าอยู่

## ๒.๕ ค่าเป้าหมาย

๑. พัฒนาเส้นทางคมนาคม การขนส่ง ให้สะดวก
๒. วางระบบผังเมือง และสาธารณูปโภคให้ทั่วถึง
๓. สร้างระบบเศรษฐกิจให้เติบโตอย่างสมดุล
๔. ส่งเสริมอนุรักษ์ศิลปวัฒนธรรมประเพณี ศาสนา ภูมิปัญญาท้องถิ่น คุณภาพชีวิต และการศึกษา
๕. พัฒนาระบบการบริหารจัดการ สู่การบริหารจัดการที่ดี ให้มีความร่วมมือจากทุกภาคส่วน
๖. ส่งเสริมสุขภาพร่างกาย และจิตใจ ทุกเพศ วัย อย่างทั่วถึง
๗. กำจัดขยะ สิ่งปฏิกูล มลพิษ อนุรักษ์ทรัพยากรธรรมชาติ เพิ่มป่าไม้

## ๒.๖ กลยุทธ์

๑. ยุทธศาสตร์การพัฒนาด้านโครงสร้างพื้นฐาน
  - ๑.๑. พัฒนาเส้นทางคมนาคม
  - ๑.๒. พัฒนาระบบผังเมืองและการสาธารณูปโภค
  - ๑.๓. พัฒนางานก่อสร้าง
๒. ยุทธศาสตร์การพัฒนาด้านเศรษฐกิจ
  - ๒.๑. ส่งเสริมอาชีพและการลงทุน
  - ๒.๒. พัฒนาด้านการเกษตรตามแนวปรัชญาเศรษฐกิจพอเพียง
๓. ยุทธศาสตร์การพัฒนาด้านสังคม
  - ๓.๑. ส่งเสริมสนับสนุนกิจกรรมทางศาสนา ศิลปะ วัฒนธรรม จารีต ประเพณีท้องถิ่น
  - ๓.๒. พัฒนาด้านการกีฬาและนันทนาการ
  - ๓.๓. พัฒนาด้านการสร้างความเข้มแข็งของชุมชน
  - ๓.๔. พัฒนาด้านการศึกษา
๔. ยุทธศาสตร์การพัฒนาด้านการบริหารจัดการที่ดี
  - ๔.๑. พัฒนาองค์กรปกครองส่วนท้องถิ่นตามหลักบริหารกิจการบ้านเมืองที่ดี
  - ๔.๒. พัฒนาด้านการส่งเสริมระบบประชาธิปไตย ความเสมอภาค ในชุมชน

## ๕. ยุทธศาสตร์การพัฒนาด้านสาธารณสุข

### ๕.๑. แนวทางการพัฒนาด้านสุขภาพ การอยู่ดีมีสุข

## ๖. ยุทธศาสตร์การพัฒนาด้านทรัพยากรธรรมชาติและสิ่งแวดล้อม

### ๖.๑. พัฒนาด้านการสร้างจิตสำนึก ในการอนุรักษ์ทรัพยากรธรรมชาติและสิ่งแวดล้อม

### ๖.๒. พัฒนาด้านการจัดการขยะ

### ๖.๓. พัฒนาแหล่งน้ำตามธรรมชาติ และแก้ปัญหาน้ำท่วม

## ๒.๗ จุดยืนทางยุทธศาสตร์

จากประเด็นความเชื่อมโยงยุทธศาสตร์ที่สำคัญของแผนพัฒนาเศรษฐกิจและสังคมแห่งชาติฉบับที่ ๑๒ ยุทธศาสตร์ชาติ และยุทธศาสตร์จังหวัด จะเห็นได้ว่ามีความเชื่อมโยงกันอย่างชัดเจนในการนำมาเป็นแนวทางกำหนดประเด็นยุทธศาสตร์การพัฒนาขององค์กรปกครองส่วนท้องถิ่น ซึ่งการกำหนดประเด็นยุทธศาสตร์การพัฒนาที่ชัดเจนจะเป็นการเตรียมการพัฒนา เป็นการนำภูมิคุ้มกันที่มีอยู่ พร้อมทั้งเร่งสร้างภูมิคุ้มกันในท้องถิ่นให้เข้มแข็งขึ้น เพื่อเตรียมความพร้อมคน สังคม และระบบเศรษฐกิจของชุมชนให้สามารถปรับตัวรองรับผลกระทบจากการสภาวะการเปลี่ยนแปลงได้อย่างเหมาะสม โดยให้ความสำคัญกับการพัฒนาคน สังคมเศรษฐกิจภายในชุมชนให้มีคุณภาพ ใช้ทรัพยากรที่มีอยู่ภายในชุมชนอย่างคุ้มค่าและเกิดประโยชน์สูงสุด รวมทั้งสร้างโอกาสทางเศรษฐกิจด้วยฐานความรู้ เทคโนโลยี นวัตกรรม และความคิดสร้างสรรค์ บนพื้นฐานการผลิตและการบริโภคที่เป็นมิตรต่อสิ่งแวดล้อม ซึ่งจะนำไปสู่การพัฒนาเพื่อประโยชน์สุขที่ยั่งยืนของชุมชนตามหลักปรัชญาของเศรษฐกิจพอเพียง

### องค์การบริหารส่วนตำบลนาใต้ จึงได้กำหนดจุดยืนทางยุทธศาสตร์ (Positioning) คือ

“องค์การบริหารส่วนตำบลนาใต้ เป็นตำบลน่าอยู่ เศรษฐกิจดี ครอบคลุมอบอุ่น ชุมชนเข้มแข็ง สิ่งแวดล้อมยั่งยืน”

องการบริหารส่วนตำบลนาใต้ เป็นตำบลน่าอยู่ หมายถึง ประชาชนมีคุณภาพชีวิตที่ดี มีอาชีพมั่นคง มีปัจจัยแวดล้อมที่เอื้อต่อการลงทุน ดำรงชีวิตภายใต้แนวคิดเศรษฐกิจพอเพียง นำไปสู่การพัฒนาเศรษฐกิจที่ดีขึ้น ครอบคลุมอบอุ่น ชุมชนมีความเข้มแข็ง ส่งผลต่อสภาพแวดล้อมที่ดีที่มีความยั่งยืน

คุณภาพชีวิตที่ดี หมายถึง มาตรฐานการดำรงชีวิตอันเหมาะสมของประชากรในสังคม คือ ประชาชนมีความพึงพอใจ มีความเป็นอยู่ที่ดี มีสุขภาพกายและสุขภาพจิตดี มีอาหารการกินดี มีการศึกษาที่มีคุณภาพตามมาตรฐาน ได้รับการบริการด้านสุขภาพอย่างทั่วถึง มีอาชีพและรายได้ที่มั่นคงเพียงพอต่อการดำรงชีวิตอยู่ในสิ่งแวดล้อมที่ดี สามารถอยู่ในสังคมได้อย่างมีความสุขบริหารจัดการตามหลักธรรมาภิบาล หลักการพื้นฐานของธรรมาภิบาลในองค์กรตามระเบียบสำนักนายกรัฐมนตรีว่าด้วยการสร้างระบบบริหารกิจการบ้านเมืองและสังคมที่ดี พ.ศ. ๒๕๔๒ ประกอบด้วย ๖ หลักการ ได้แก่ หลักนิติธรรม หลักคุณธรรม หลักความโปร่งใส หลักการมีส่วนร่วม หลักความรับผิดชอบ และหลักความคุ้มค่า

## ๒.๘ ความเชื่อมโยงของยุทธศาสตร์ในภาพรวม

องค์การบริหารส่วนตำบลนาใต้ ได้กำหนดยุทธศาสตร์การพัฒนาไว้ ๖ ยุทธศาสตร์ ได้แก่

๑. ยุทธศาสตร์ด้านโครงสร้างพื้นฐาน ๒. ยุทธศาสตร์ด้านเศรษฐกิจ ๓. ยุทธศาสตร์ด้านสังคม ๔. ยุทธศาสตร์ด้านการบริหารจัดการที่ดี ๕. ยุทธศาสตร์ด้านสาธารณสุข ๖. ยุทธศาสตร์ด้านทรัพยากรธรรมชาติและสิ่งแวดล้อม ซึ่งเชื่อมโยงและสอดคล้องกับยุทธศาสตร์การพัฒนาขององค์กรปกครองส่วนท้องถิ่นในเขตจังหวัดสุราษฎร์ธานี ทั้ง ๙ ยุทธศาสตร์ และยุทธศาสตร์การพัฒนาจังหวัดในประเด็นการเชื่อมโยงเส้นทางคมนาคมและศูนย์โลจิสติกส์ ภาครัฐ (Logistics Hub) การเพิ่มศักยภาพการแข่งขันภาคเกษตรและอุตสาหกรรมเกษตร การพัฒนาสังคมปลอดภัย คุณภาพชีวิตที่ดี และมีศักยภาพในการแข่งขัน ยุทธศาสตร์การส่งเสริมการท่องเที่ยวที่ยั่งยืน และยุทธศาสตร์การสร้างฐานทรัพยากรธรรมชาติที่มั่นคงและมีสภาพแวดล้อมที่เหมาะสม

ยุทธศาสตร์การพัฒนาขององค์การบริหารส่วนตำบลนาใต้ มีพันธกิจ กลยุทธ์ และผลผลิต/โครงการ โดยรองรับการดำเนินงาน ซึ่งส่งผลให้การพัฒนาตามยุทธศาสตร์การพัฒนาขององค์การบริหารส่วนตำบลนาใต้ นำไปสู่การบรรลุวิสัยทัศน์ รวมถึงการพัฒนาที่เชื่อมโยงและสอดคล้องกับยุทธศาสตร์การพัฒนาขององค์กรปกครองส่วนท้องถิ่นในเขตจังหวัดสุราษฎร์ธานี ยุทธศาสตร์จังหวัดในภาพรวม รวมทั้งมีความสอดคล้อง เชื่อมโยง และตอบสนองกับยุทธศาสตร์ในทุกระดับ ไม่ว่าจะเป็นยุทธศาสตร์ชาติ ๒๐ ปี แผนพัฒนาเศรษฐกิจและสังคมแห่งชาติ ฉบับที่ ๑๒ แผนพัฒนาภาคใต้ แผนพัฒนากลุ่มจังหวัดภาคใต้ แผนพัฒนาจังหวัดสุราษฎร์ธานี และแผนพัฒนาองค์กรปกครองส่วนท้องถิ่นในเขตจังหวัดสุราษฎร์ธานี

### ๓. การวิเคราะห์เพื่อพัฒนาท้องถิ่น

#### ๓.๑ การวิเคราะห์กรอบการจัดทำยุทธศาสตร์ขององค์กรปกครองส่วนท้องถิ่น

(ใช้การวิเคราะห์ SWOT Analysis/Demand (Demand Analysis)/Global Demand) และ Trend ปัจจัยและสถานการณ์การเปลี่ยนแปลงที่มีผลต่อการพัฒนา อย่างน้อยต้องประกอบด้วย การวิเคราะห์ ศักยภาพด้านเศรษฐกิจ ด้านสังคม ด้านการศึกษา ด้านผังเมือง ด้านเทคโนโลยี ด้านทรัพยากรธรรมชาติและสิ่งแวดล้อม)

#### ๑. ด้านโครงสร้างพื้นฐาน

##### ขอบข่ายและปริมาณของปัญหา

๑. ถนนไม่ได้มาตรฐาน เมื่อมีการบรรทุกของหนักหรือเกิดน้ำท่วม ถนนจะเป็นหลุมเป็นบ่อทำให้การสัญจรไปมาไม่สะดวก

๒. พื้นที่ในเขตองค์การบริหารส่วนตำบลนาใต้เป็นที่ราบลุ่ม ช่วงฤดูฝนจะเกิดน้ำท่วม

๓. ระบบไฟฟ้า บริเวณทางสัญจรบางแห่งไม่มีไฟฟ้าสาธารณะ หรือมีแต่เกิดการชำรุดทำให้อาจเป็นอันตรายต่อชีวิตและทรัพย์สินของราษฎรผู้ใช้เส้นทาง

๔. ระบบประปา ยังไม่ครอบคลุมในทุกพื้นที่ น้ำประปายังมีความสะอาดไม่เพียงพอสำหรับการอุปโภคบริโภค

##### พื้นที่เป้าหมาย/กลุ่มเป้าหมาย

๑. พื้นที่ในเขตองค์การบริหารส่วนตำบลนาใต้ และพื้นที่ใกล้เคียงจากการเชื่อมโยงเส้นทางคมนาคม

##### การคาดการณ์แนวโน้มในอนาคต

๑. ถนนทุกสายในเขตองค์การบริหารส่วนตำบลนาใต้ได้รับการก่อสร้างยกระดับถนน ขยายท่อระบายน้ำเพื่อให้ น้ำไหลสะดวกป้องกันปัญหาน้ำท่วม สามารถดำเนินการก่อสร้างถนน คสล. หรือลาดยางได้ทุกสาย ซึ่งจะทำให้ไม่ต้องทำโครงการซ่อมแซมถนนลูกรัง หินคลุก ให้สิ้นเปลืองงบประมาณหรือเข้าซ้อนกับหน่วยงานอื่นอีก และมีการขยายถนนบางสายเพื่อรองรับการเจริญเติบโตของชุมชน

๒. ประสานหน่วยงานที่รับผิดชอบ คือการไฟฟ้าส่วนภูมิภาคในการดูแลให้ความช่วยเหลือ โดยของงบประมาณจากไฟฟ้าให้การสนับสนุนในการซ่อมแซม ขยายเขตจำหน่ายไฟฟ้าให้ทั่วถึง

๓. ขอให้หน่วยงานในสังกัดกรมทรัพยากรน้ำและสำนักงานทรัพยากรน้ำบาดาลช่วยเหลือในการตรวจสอบคุณภาพน้ำประปาทุกแห่งในเขตพื้นที่ และขยายเขตประปาให้ราษฎรมีน้ำประปาใช้ครอบคลุมทุกพื้นที่

## ๒. ด้านเศรษฐกิจ

### ขอบข่ายและปริมาณของปัญหา

๑. ประชาชนยังยังมีระบบความคิด หรือการประกอบอาชีพแบบเดิมๆ เช่นการปลูกพืชเชิงเดี่ยว
๒. ประชาชนยังขาดการรวมกลุ่ม ขาดความรู้ ขาดทักษะในการประกอบอาชีพเสริม

### พื้นที่เป้าหมาย/กลุ่มเป้าหมาย

๑. ประชาชนทั้งหมดในเขตองค์การบริหารส่วนตำบลนาใต้

### การคาดการณ์แนวโน้มในอนาคต

๑. ส่งเสริม สนับสนุน ให้ประชาชนประกอบอาชีพเสริม นอกจากอาชีพหลัก
๒. พัฒนาฝีมือและมีการรวมกลุ่มพัฒนาผลิตภัณฑ์โดยอาศัยภูมิปัญญาชาวบ้าน

## ๓. ด้านสังคม

### ขอบข่ายและปริมาณของปัญหา

๑. การแพร่ระบาดของยาเสพติดในปัจจุบัน ทำให้คุณภาพชีวิตของประชาชนไม่ดี
๒. ขาดโอกาสทางการศึกษา รวมทั้งสวัสดิการและกิจกรรมนันทนาการไม่เพียงพอ

### พื้นที่เป้าหมาย/กลุ่มเป้าหมาย

๑. ประชาชนทั้งหมดในเขตองค์การบริหารส่วนตำบลนาใต้

### การคาดการณ์แนวโน้มในอนาคต

๑. ส่งเสริมความรู้และป้องกันการระบาดของยาเสพติดทั้งในเชิงรุกและเชิงรับ
๒. เร่งเสริมสร้างการเรียนรู้ให้แก่ประชากรเพื่อเป็นการพัฒนาศักยภาพของประชากรให้มีคุณภาพสามารถพัฒนาตนเองให้เข้ากับยุค และสังคมที่เปลี่ยนแปลงตลอดเวลา

## ๔. ด้านการบริหารจัดการที่ดี

### ขอบข่ายและปริมาณของปัญหา

๑. เครื่องมือเครื่องใช้ในการปฏิบัติราชการ เพื่อรองรับความเจริญเติบโตขององค์กร ยังไม่เพียงพอ
๒. บุคลากรยังขาดความรู้ความเข้าใจในระเบียบข้อกฎหมายต่างๆ ในการปฏิบัติราชการ

### พื้นที่เป้าหมาย/กลุ่มเป้าหมาย

๑. พื้นที่ในเขตองค์การบริหารส่วนตำบลนาใต้

### การคาดการณ์แนวโน้มในอนาคต

๑. องค์การบริหารส่วนตำบลนาไต่มีวิสัยทัศน์ในการปฏิบัติงานอย่างเพียงพอ และมีความทันสมัยทางเทคโนโลยี สามารถให้บริการประชาชนด้วยความรวดเร็วและมีประสิทธิภาพสูงสุด
๒. บุคลากรเพิ่มประสิทธิภาพตนเองปรับเปลี่ยนการปฏิบัติราชการให้มีประสิทธิภาพมากยิ่งขึ้นยึดหลักธรรมาภิบาล ในการปฏิบัติราชการ

### ๕. ด้านสาธารณสุข

#### ขอบข่ายและปริมาณของปัญหา

๑. ประชาชนขาดความรู้ความเข้าใจในด้านสาธารณสุข และการดูแลตัวเองและครอบครัวให้ห่างไกลจากโรคร้ายต่าง ๆ

#### พื้นที่เป้าหมาย/กลุ่มเป้าหมาย

๑. ประชาชนทั้งหมดในเขตองค์การบริหารส่วนตำบลนาไต่

### การคาดการณ์แนวโน้มในอนาคต

๑. ประชาชนมีมีสุขภาพพลานามัยที่แข็งแรง ปราศจากโรคร้ายต่าง ๆ
๒. ประสานกับหน่วยงานด้านสาธารณสุข เพื่อจัดกิจกรรมให้ความรู้แก่ประชาชนในด้านสาธารณสุข และการดูแลสุขภาพของตนเองและครอบครัวให้ห่างไกลจากโรคร้ายต่าง ๆ อย่างต่อเนื่อง

### ๖. ด้านทรัพยากรธรรมชาติและสิ่งแวดล้อม

#### ขอบข่ายและปริมาณของปัญหา

๑. ประชาชนยังขาดความตระหนักถึงความสำคัญของทรัพยากรธรรมชาติและสิ่งแวดล้อม
๒. ประชาชนยังขาดความรู้ความเข้าใจในการใช้ทรัพยากรธรรมชาติอย่างประหยัด
๓. ประชาชนขาดจิตสำนึกในการบำรุงรักษาทรัพยากรธรรมชาติและสิ่งแวดล้อม

#### พื้นที่เป้าหมาย/กลุ่มเป้าหมาย

๑. ประชาชนทั้งหมดในเขตองค์การบริหารส่วนตำบลนาไต่

### การคาดการณ์แนวโน้มในอนาคต

๑. ส่งเสริมให้ประชาชนอนุรักษ์ ฟื้นฟู ทรัพยากรธรรมชาติและสิ่งแวดล้อม โดยจัดให้มีการอบรมและร่วมกิจกรรมการอนุรักษ์ทรัพยากรธรรมชาติและสิ่งแวดล้อม องค์การบริหารส่วนตำบลได้ดำเนินการจัดทำโครงการท่องเที่ยวชมไร่กล้วย ไร่ส้ม ไร่เงาะ และโครงการปล่อยปลาเฉลิมพระเกียรติ ๕ ธันวาคม ซึ่งเป็นโครงการที่ทำอย่างต่อเนื่องเป็นประจำทุกปี สามารถแก้ปัญหาได้ระดับหนึ่ง ในปัจจุบันจะต้องพัฒนาคุณภาพสิ่งแวดล้อมให้สมดุลต่อไป

### ๓.๒ การประเมินสถานการณ์สภาพแวดล้อมภายนอกที่เกี่ยวข้อง

องค์การบริหารส่วนตำบลนาใต้ ได้วางแผนคิดในการพัฒนาองค์กร โดยการจัดทำแผนพัฒนาท้องถิ่น (พ.ศ.๒๕๖๑-๒๕๖๕) โดยนำนโยบายของผู้บริหารองค์การบริหารส่วนตำบลนาใต้ สถานการณ์ปัจจุบัน แนวโน้มและทิศทางการพัฒนาในอนาคต รวมทั้งข้อเสนอแนะในการประชุมประชาคม นำมาวิเคราะห์ศักยภาพเพื่อประเมินสถานการณ์ โดยใช้เทคนิค SWOT Analysis จากผลการศึกษาวิเคราะห์จุดแข็ง จุดอ่อน โอกาส และอุปสรรคขององค์การบริหารส่วนตำบล พอสรุปได้ดังนี้

#### จุดแข็ง (Strength:S)

๑. มีงบประมาณที่สามารถดำเนินการได้ด้วยตนเองในระดับหนึ่ง
๒. การบริหารเน้นการมีส่วนร่วมในสังคมซึ่งทำให้สามารถแก้ไขปัญหาและตอบสนองต่อความต้องการ
๒. มีเจ้าหน้าที่รับผิดชอบชัดเจน
๓. มีการจัดเก็บค่าบริการน้ำประปา
๔. มีแผนพัฒนาที่ชัดเจน
๕. มีศูนย์ถ่ายทอดเทคโนโลยีทางการเกษตร
๖. มีเจ้าหน้าที่จากเกษตรอำเภอมารให้ความรู้
๗. มีการตั้งงบประมาณเพื่อส่งเสริมการเกษตร
๘. มีเงินทุนเพื่อส่งเสริมการลงทุนของกลุ่มอาชีพ
๙. มีการตั้งงบประมาณเพื่อส่งเสริมทั้งทางด้านศาสนา ประเพณีวัฒนธรรม กีฬา และการศึกษา
๑๐. การส่งเสริมเบี้ยยังชีพผู้สูงอายุและผู้พิการ
๑๑. การจัดตั้งศูนย์พัฒนาเด็กเล็กเพื่อให้ผู้ปกครองได้มีเวลาในการประกอบอาชีพ
๑๒. ได้รับความสนับสนุนงบประมาณเพื่อแก้ปัญหายาเสพติด
๑๓. มีการแบ่งโครงสร้างองค์กร และมีคำสั่งแบ่งหน้าที่ชัดเจน
๑๔. ผู้บริหารท้องถิ่นกำหนดนโยบายได้เองภายใต้กฎหมาย
๑๕. มีงบประมาณในการบริหารจัดการและตอบสนองความต้องการของประชาชนได้
๑๖. มี รพสต.บ้านคลองยา ๑ แห่ง
๑๗. มีสมาชิก อสม. ครบทุกหมู่บ้าน
๑๘. มีการสนับสนุนงบประมาณ ให้กับกลุ่ม อสม. แต่ละหมู่บ้าน ประจำปี
๑๙. เงินสนับสนุนจาก สปสช.
๒๐. อยู่ใกล้กับโรงพยาบาลบ้านนาเดิม
๒๑. มีหมอดินอาสาของหมู่บ้าน
๒๒. มีการรณรงค์และร่วมกันปลูกต้นไม้ต่อเนื่องทุกปีในพื้นที่ตำบล
๒๓. มีสภาพชุมชนที่เงียบสงบไม่พลุกพล่านและแออัด
๒๔. มีสภาพเป็นชุมชนชนบทยังไม่มีสิ่งก่อสร้างระเกะ ระกะตามการเจริญเติบโตของเศรษฐกิจ
๒๖. มีแหล่งป่าไม้ชุมชน

### จุดอ่อน (Weakness: W)

๑. ขาดการวางผังเมืองในการวางแผนกำหนดพื้นที่จัดทำโครงสร้างพื้นฐาน
๒. งบประมาณมีจำนวนจำกัด
๓. ไม่มีการปรับปรุงข้อมูลบัญชีน้ำประปา
๔. ขาดการบริหารจัดการที่ดี
๕. สมาชิกสภา อบต. ขาดความเข้าใจในบทบาทอำนาจหน้าที่อย่างจริงจัง
๖. ประชาชนในหมู่บ้าน ขาดการมีส่วนร่วม และไม่ให้ความสำคัญของปัญหาของผู้นำชุมชน
๗. บุคลากรขาดแคลน เนื่องจากมีการโอน-ย้ายกันบ่อยทำให้การปฏิบัติหน้าที่ไม่ต่อเนื่อง
๘. ปัญหาและความต้องการของประชาชนมากเกินไป
๙. ขาดการร่วมมือกันอย่างจริงจัง ระหว่าง อสม. รพ.สต. กับ อบต.
๑๐. ไม่มีสถานที่ทิ้งขยะที่ถูกลักษณะทั้ง ๙ หมู่บ้าน
๑๑. แหล่งน้ำธรรมชาติขาดการฟื้นฟูรักษาอย่างจริงจัง
๑๒. อบต. ขาดงบประมาณในการดูแลรักษาสิ่งแวดล้อม
๑๓. ปัญหาการใช้สารเคมีในการเกษตร

### โอกาส (Opportunities : O)

๑. มีการประสานแผนกับหน่วยงานอื่นๆ เช่น อบจ.
๒. ถนนสายสำคัญอยู่ในความรับผิดชอบของ อบจ.
๓. มีการจัดการอบรม พนักงานประปาโดยกรมฯ
๔. องค์กรต่างๆมุ่งเน้นส่งเสริมอาชีพเกษตรกร
๕. นโยบายเร่งด่วนของรัฐบาลในการแก้ปัญหาสาธารณสุข
๖. มีการจัดอบรมให้กับบุคลากรอยู่บ่อยครั้ง
๗. ได้รับงบประมาณสนับสนุนจาก สปสช.
๘. การกระจายอำนาจให้ท้องถิ่นมีหน้าที่ดูแลรักษาแม่น้ำลำคลองและทรัพยากรธรรมชาติ
๙. นโยบายระดับจังหวัด/กลุ่มจังหวัดให้ความสนใจอนุรักษ์ทรัพยากรธรรมชาติ

### อุปสรรค (Threat : T)

๑. สภาพพื้นที่ทางภูมิศาสตร์เป็นที่ราบลุ่มมักประสบปัญหาอุทกภัยถนนเสียหายบ่อย
๒. ถนนสายสำคัญอยู่ในความรับผิดชอบของ อบจ.
๓. ประชาชนไม่ช่วยกันประหยัด และดูแลรักษา
๔. ขาดการบูรณาการระหว่างหน่วยงาน
๕. ปัญหาสุขภาพของพื้นที่ติดต่อกลิ่เคียง
๖. การจัดสรรงบประมาณจากรัฐตามภารกิจที่มียังถือว่าน้อย
๗. โรคภัย ไข้เจ็บที่ขึ้นมาใหม่
๘. ขาดการส่งเสริมความรู้เกี่ยวกับโรคที่เกิดใหม่มีโซนอุตสาหกรรมในพื้นที่
๑๐. การบุกรุกป่าชุมชน

**ส่วนที่ ๓**  
**การนำแผนพัฒนาท้องถิ่นไปสู่การปฏิบัติ**

**๑. ยุทธศาสตร์การพัฒนาและแผนงาน**

ที่	ยุทธศาสตร์	ด้าน	แผนงาน	หน่วยงาน รับผิดชอบ หลัก	หน่วยงาน สนับสนุน
๑	การพัฒนาโครงสร้าง	บริการชุมชนและสังคม	เคหะและชุมชน	กองช่าง	อบจ./อำเภอ
	พื้นฐาน	เศรษฐกิจ	อุตสาหกรรมและการโยธา	กองช่าง	จังหวัด
๒	การพัฒนาด้านเศรษฐกิจ	บริการชุมชนและสังคม	สร้างความเข้มแข็งของชุมชน	สำนักปลัด	เกษตรอำเภอ
		การเศรษฐกิจ	การเกษตร	สำนักปลัด	เกษตรอำเภอ
๓	การพัฒนาด้านสังคม	บริหารทั่วไป	การรักษาความสงบภายใน	สำนักปลัด	อปท.
		บริการชุมชนและสังคม	การศึกษา	สำนักปลัด	โรงเรียนสังกัด
		บริการชุมชนและสังคม	สร้างความเข้มแข็งของชุมชน	สำนักปลัด	สพฐ.
		บริการชุมชนและสังคม	การศาสนา วัฒนธรรมและนันทนาการ	สำนักปลัด	อบจ./อำเภอ
		การเศรษฐกิจ	อุตสาหกรรมและการโยธา	กองช่าง	จังหวัด
		การเศรษฐกิจ	การเกษตร	สำนักปลัด	เกษตรอำเภอ
๔	พัฒนาด้านการบริหาร	บริหารทั่วไป	บริหารงานทั่วไป	สำนักปลัด	อำเภอ/จังหวัด
	จัดการที่ดี	บริการชุมชนและสังคม	สร้างความเข้มแข็งของชุมชน	สำนักปลัด	อำเภอ/จังหวัด
๕	พัฒนาด้านสาธารณสุข	บริการชุมชนและสังคม	สาธารณสุข	สำนักปลัด	ปศุสัตว์อำเภอ
๖	พัฒนาด้านสิ่งแวดล้อม และทรัพยากรธรรมชาติ	บริการชุมชนและสังคม	เคหะและชุมชน	กองช่าง	กระทรวงพลังงาน
		การเศรษฐกิจ	อุตสาหกรรมและการโยธา	กองช่าง	กรมป่าไม้
		การเศรษฐกิจ	การเกษตร	สำนักปลัด	กรมประมง
รวม ๖ ยุทธศาสตร์		๓ ด้าน	๙ แผนงาน		

๒. บัญชีโครงการพัฒนาท้องถิ่น

แบบ ผ. ๐๑

บัญชีสรุปโครงการพัฒนา  
แผนพัฒนาท้องถิ่น (พ.ศ. ๒๕๖๖-๒๕๗๐)  
องค์การบริหารส่วนตำบลนาใต้

ยุทธศาสตร์	ปี ๒๕๖๖		ปี ๒๕๖๗		ปี ๒๕๖๘		ปี ๒๕๖๙		ปี ๒๕๗๐		รวม ๕ ปี	
	จำนวนโครงการ	งบประมาณ (บาท)	จำนวนโครงการ	งบประมาณ (บาท)	จำนวนโครงการ	งบประมาณ (บาท)	จำนวนโครงการ	งบประมาณ (บาท)	จำนวนโครงการ	งบประมาณ (บาท)	จำนวนโครงการ	งบประมาณ (บาท)
๑) ยุทธศาสตร์การพัฒนาด้านโครงสร้างพื้นฐาน												
๑.๑ แผนงานเคหะและชุมชน	๑	๑๑๔,๐๐๐	๙	๑,๗๐๗,๒๐๐	๖	๑,๗๐๑,๗๐๐	๕	๑,๐๘๕,๐๐๐	๔	๑,๕๑๐,๖๐๐	๒๕	๖,๑๑๘,๕๐๐
๑.๒ แผนงานอุตสาหกรรมและการโยธา	๓๓	๓๘,๗๘๓,๑๙๐	๔๔	๖๑,๐๖๙,๒๙๕	๓๓	๔๑,๗๐๗,๐๕๐	๒๖	๔๕,๗๔๐,๗๕๐	๒๑	๓๕,๘๑๘,๗๕๐	๑๕๗	๒๒๓,๑๑๙,๐๓๕
<b>รวม</b>	<b>๓๔</b>	<b>๓๘,๘๙๗,๑๙๐</b>	<b>๕๓</b>	<b>๖๒,๗๗๖,๔๙๕</b>	<b>๓๙</b>	<b>๔๓,๔๐๘,๗๕๐</b>	<b>๓๑</b>	<b>๔๖,๘๒๕,๗๕๐</b>	<b>๒๕</b>	<b>๓๗,๓๒๙,๓๕๐</b>	<b>๑๘๒</b>	<b>๒๒๙,๒๓๗,๕๓๕</b>
๒) ยุทธศาสตร์การพัฒนาด้านเศรษฐกิจ												
๒.๑ แผนงานสร้างความเข้มแข็งของชุมชน	๓	๑๔๐,๐๐๐	๕	๑๖๐,๐๐๐	๗	๑๘๐,๐๐๐	๓	๑๔๐,๐๐๐	๓	๑๔๐,๐๐๐	๒๑	๗๖๐,๐๐๐
๒.๒ แผนงานการเกษตร	๑	๓๐,๐๐๐	๑	๓๐,๐๐๐	๑	๓๐,๐๐๐	๑	๓๐,๐๐๐	๑	๓๐,๐๐๐	๕	๑๕๐,๐๐๐
<b>รวม</b>	<b>๔</b>	<b>๑๗๐,๐๐๐</b>	<b>๖</b>	<b>๑๙๐,๐๐๐</b>	<b>๘</b>	<b>๒๑๐,๐๐๐</b>	<b>๔</b>	<b>๑๗๐,๐๐๐</b>	<b>๔</b>	<b>๑๗๐,๐๐๐</b>	<b>๒๖</b>	<b>๙๑๐,๐๐๐</b>
๓) ยุทธศาสตร์การพัฒนาด้านสังคม												
๓.๑ แผนงานการรักษาความสงบภายใน	๕	๓๗๕,๐๐๐	๕	๓๗๕,๐๐๐	๕	๓๗๕,๐๐๐	๗	๔๘๕,๐๐๐	๖	๔๗๕,๐๐๐	๒๘	๒,๐๘๕,๐๐๐
๓.๒ แผนงานการศึกษา	๘	๔,๓๔๐,๐๐๐	๘	๔,๓๔๐,๐๐๐	๘	๔,๓๔๐,๐๐๐	๘	๔,๓๔๐,๐๐๐	๘	๔,๓๔๐,๐๐๐	๔๐	๒๑,๗๐๐,๐๐๐
๓.๓ แผนงานสร้างความเข้มแข็งของชุมชน	๘	๒๕๐,๐๐๐	๘	๒๕๐,๐๐๐	๘	๒๕๐,๐๐๐	๑๐	๒๗๐,๐๐๐	๘	๒๕๐,๐๐๐	๔๒	๑,๒๗๐,๐๐๐
๓.๔ แผนงานการศาสนา วัฒนธรรม และนันทนาการ	๑๖	๙๐๐,๐๐๐	๑๖	๙๐๐,๐๐๐	๑๖	๙๐๐,๐๐๐	๑๗	๙๑๐,๐๐๐	๑๖	๙๐๐,๐๐๐	๘๑	๔,๕๑๐,๐๐๐
๓.๕ แผนงานอุตสาหกรรมและการโยธา	๑	๓๐๐,๐๐๐	๑	๓๐๐,๐๐๐	๑	๓๐๐,๐๐๐	๑	๓๐๐,๐๐๐	๑	๓๐๐,๐๐๐	๕	๑,๕๐๐,๐๐๐
๓.๖ แผนงานการเกษตร	๑	๕๐,๐๐๐	๑	๕๐,๐๐๐	๑	๕๐,๐๐๐	๑	๕๐,๐๐๐	๑	๕๐,๐๐๐	๕	๒๕๐,๐๐๐
<b>รวม</b>	<b>๓๙</b>	<b>๖,๒๑๕,๐๐๐</b>	<b>๓๙</b>	<b>๖,๒๑๕,๐๐๐</b>	<b>๓๙</b>	<b>๖,๒๑๕,๐๐๐</b>	<b>๔๔</b>	<b>๖,๓๕๕,๐๐๐</b>	<b>๔๐</b>	<b>๖,๓๑๕,๐๐๐</b>	<b>๑๙๑</b>	<b>๓๑,๓๑๕,๐๐๐</b>
๔) ยุทธศาสตร์การพัฒนาด้านการบริหารจัดการที่ดี												
๔.๑ แผนงานบริหารงานทั่วไป	๕	๕๔๐,๐๐๐	๕	๕๔๐,๐๐๐	๕	๕๔๐,๐๐๐	๕	๕๔๐,๐๐๐	๕	๕๔๐,๐๐๐	๒๕	๒,๗๐๐,๐๐๐
๔.๒ แผนงานสร้างความเข้มแข็งของชุมชน	๒	๘๐,๐๐๐	๒	๘๐,๐๐๐	๒	๘๐,๐๐๐	๒	๘๐,๐๐๐	๒	๘๐,๐๐๐	๑๐	๔๐๐,๐๐๐
<b>รวม</b>	<b>๗</b>	<b>๖๒๐,๐๐๐</b>	<b>๗</b>	<b>๖๒๐,๐๐๐</b>	<b>๗</b>	<b>๖๒๐,๐๐๐</b>	<b>๗</b>	<b>๖๒๐,๐๐๐</b>	<b>๗</b>	<b>๖๒๐,๐๐๐</b>	<b>๓๕</b>	<b>๓,๑๐๐,๐๐๐</b>

ยุทธศาสตร์	ปี ๒๕๖๖		ปี ๒๕๖๗		ปี ๒๕๖๘		ปี ๒๕๖๙		ปี ๒๕๗๐		รวม ๕ ปี	
	จำนวนโครงการ	งบประมาณ (บาท)	จำนวนโครงการ	งบประมาณ (บาท)	จำนวนโครงการ	งบประมาณ (บาท)	จำนวนโครงการ	งบประมาณ (บาท)	จำนวนโครงการ	งบประมาณ (บาท)	จำนวนโครงการ	งบประมาณ (บาท)
๕) ยุทธศาสตร์การพัฒนาด้านสาธารณสุข												
๕.๑ แผนงานสาธารณสุข	๙	๙๖๐,๐๐๐	๘	๙๕๐,๐๐๐	๗	๙๔๐,๐๐๐	๗	๙๔๐,๐๐๐	๘	๙๕๐,๐๐๐	๓๙	๔,๗๔๐,๐๐๐
รวม	๙	๙๖๐,๐๐๐	๘	๙๕๐,๐๐๐	๗	๙๔๐,๐๐๐	๗	๙๔๐,๐๐๐	๘	๙๕๐,๐๐๐	๓๙	๔,๗๔๐,๐๐๐
๖) ยุทธศาสตร์การพัฒนาด้านทรัพยากรธรรมชาติและสิ่งแวดล้อม												
๖.๑ แผนงานเคหะและชุมชน	๒	๒๕๐,๐๐๐	๒	๒๕๐,๐๐๐	๒	๒๕๐,๐๐๐	๔	๔๕๐,๐๐๐	๓	๓๕๐,๐๐๐	๑๓	๑,๕๕๐,๐๐๐
๖.๒ แผนงานอุตสาหกรรมและการโยธา	๑	๑,๐๐๐,๐๐๐	๑	๑,๐๐๐,๐๐๐	๐	๐	๐	๐	๖	๓,๕๑๐,๐๐๐	๘	๕,๕๑๐,๐๐๐
๖.๓ แผนงานการเกษตร	๕	๒,๔๘๐,๐๐๐	๔	๙๒๐,๐๐๐	๓	๘๐,๐๐๐	๕	๗๙๐,๐๐๐	๘	๖,๕๑๐,๐๐๐	๒๕	๑๐,๗๘๐,๐๐๐
รวม	๘	๓,๗๓๐,๐๐๐	๗	๒,๑๗๐,๐๐๐	๕	๓๓๐,๐๐๐	๙	๑,๒๔๐,๐๐๐	๑๗	๑๐,๓๗๐,๐๐๐	๔๖	๑๗,๘๔๐,๐๐๐
รวมทั้งสิ้น	๑๐๑	๕๐,๕๙๒,๑๙๐	๑๒๐	๗๒,๙๒๑,๔๙๕	๑๐๕	๕๑,๗๒๓,๗๕๐	๑๐๒	๕๖,๑๕๐,๗๕๐	๑๐๑	๕๕,๗๕๔,๓๕๐	๕๒๙	๒๘๗,๑๔๒,๕๓๕

บัญชีสรุปโครงการพัฒนา ที่นำมาจากแผนพัฒนาหมู่บ้านและแผนชุมชน  
องค์การบริหารส่วนตำบลนาใต้

โครงการพัฒนา ที่นำมาจากแผนพัฒนาหมู่บ้านและแผนชุมชน	ปี ๒๕๖๖		ปี ๒๕๖๗		ปี ๒๕๖๘		ปี ๒๕๖๙		ปี ๒๕๗๐		รวม ๕ ปี	
	จำนวน โครงการ	งบประมาณ (บาท)	จำนวน โครงการ	งบประมาณ (บาท)	จำนวน โครงการ	งบประมาณ (บาท)	จำนวน โครงการ	งบประมาณ (บาท)	จำนวน โครงการ	งบประมาณ (บาท)	จำนวน โครงการ	งบประมาณ (บาท)
ยุทธศาสตร์การพัฒนาด้านโครงสร้างพื้นฐาน	๒๙	๓๑,๐๗๗,๑๙๐	๔๒	๒๖,๘๗๔,๘๙๕	๒๗	๒๓,๐๖๑,๗๕๐	๒๒	๑๙,๑๙๙,๘๕๐	๑๘	๑๒,๕๖๙,๓๕๐	๑๓๘	๑๑๒,๗๘๓,๐๓๕
ยุทธศาสตร์การพัฒนาด้านเศรษฐกิจ	๑	๑๐,๐๐๐	๓	๓๐,๐๐๐	๕	๕๐,๐๐๐	๑	๑๐,๐๐๐	๑	๑๐,๐๐๐	๑๑	๑๑๐,๐๐๐
ยุทธศาสตร์การพัฒนาด้านสังคม		๕๐,๐๐๐		๕๐,๐๐๐		๕๐,๐๐๐	๒	๖๐,๐๐๐	๑	๕๐,๐๐๐	๓	๒๖๐,๐๐๐
ยุทธศาสตร์การพัฒนาด้านการบริหารจัดการที่ดี	๐	๐	๐	๐	๐	๐	๐	๐	๐	๐	๐	๐
ยุทธศาสตร์การพัฒนาด้านสาธารณสุข	๒	๒๐,๐๐๐	๑	๑๐,๐๐๐	๐	๐	๐	๐	๑	๑๐,๐๐๐	๔	๔๐,๐๐๐
ยุทธศาสตร์การพัฒนาด้านทรัพยากรธรรมชาติและสิ่งแวดล้อม	๓	๓,๔๐๐,๐๐๐	๒	๑,๘๔๐,๐๐๐	๐	๐	๔	๙๑๐,๐๐๐	๑๒	๑๐,๐๔๐,๐๐๐	๒๑	๑๖,๑๙๐,๐๐๐
<b>รวมทั้งสิ้น</b>	<b>๓๕</b>	<b>๓๔,๕๕๗,๑๙๐</b>	<b>๔๘</b>	<b>๒๘,๘๐๔,๘๙๕</b>	<b>๓๒</b>	<b>๒๓,๑๖๑,๗๕๐</b>	<b>๒๙</b>	<b>๒๐,๑๗๙,๘๕๐</b>	<b>๓๓</b>	<b>๒๒,๖๗๙,๓๕๐</b>	<b>๑๗๗</b>	<b>๑๒๙,๓๘๓,๐๓๕</b>

๒. บัญชีโครงการพัฒนาท้องถิ่น

แบบ ผ. ๐๒

รายละเอียดโครงการพัฒนา  
แผนพัฒนาท้องถิ่น (พ.ศ. ๒๕๖๖-๒๕๗๐)  
องค์การบริหารส่วนตำบลนาใต้

- ก. ยุทธศาสตร์จังหวัดที่ ๓ การเชื่อมโยงเส้นทางคมนาคม และศูนย์โลจิสติกส์ (Logistics) ภาคใต้ตอนบน
- ข. ยุทธศาสตร์การพัฒนาขององค์กรปกครองส่วนท้องถิ่นในเขตจังหวัดที่ ๑ ด้านโครงสร้างพื้นฐาน
- ๑ ยุทธศาสตร์ที่ ๑ การพัฒนาด้านโครงสร้างพื้นฐาน
- ๑.๑ แผนงานอุตสาหกรรมและการโยธา

ที่	โครงการ	วัตถุประสงค์	เป้าหมาย (ผลผลิต ของโครงการ)	งบประมาณและที่ผ่านมา					ตัวชี้วัด	ผลที่คาดว่าจะได้รับ	หน่วยงาน รับผิดชอบหลัก
				๒๕๖๖ (บาท)	๒๕๖๗ (บาท)	๒๕๖๘ (บาท)	๒๕๖๙ (บาท)	๒๕๗๐ (บาท)			
๑	โครงการปรับปรุงอาคารสำนักงานองค์การบริหารส่วนตำบลนาใต้	เพื่อปรับปรุงอาคารสถานที่ให้ปลอดภัย	ปรับปรุงอาคารสำนักงานองค์การบริหารส่วนตำบลนาใต้	๕๐๐,๐๐๐	๕๐๐,๐๐๐	๕๐๐,๐๐๐	๕๐๐,๐๐๐	๕๐๐,๐๐๐	จำนวนอาคารที่ได้รับดำเนินการ	อาคารสถานที่มีความปลอดภัยในสถานที่ราชการ	สำนักปลัด
๒	โครงการต่อเติมอาคารสำนักงานองค์การบริหารส่วนตำบลนาใต้	เพื่อต่อเติมอาคารสถานที่ให้ปลอดภัย	ต่อเติมอาคารสำนักงานองค์การบริหารส่วนตำบลนาใต้	๓,๐๐๐,๐๐๐	๓,๐๐๐,๐๐๐	๓,๐๐๐,๐๐๐	๓,๐๐๐,๐๐๐	๓,๐๐๐,๐๐๐	จำนวนอาคารที่ได้รับดำเนินการ	อาคารสถานที่มีความปลอดภัยในสถานที่ราชการ	สำนักปลัด
๓	โครงการขุดเจาะบ่อบาดาล หมู่ที่ ๒	ขยายเขตประปาให้ครอบคลุม	ขนาดเส้นผ่าศูนย์กลาง ๖ นิ้ว ลึก ๘๐ ม.	๒๒๐,๐๐๐					บ่อบาดาล ๑ บ่อ	ขยายเขตประปาให้ครอบคลุม	กองช่าง
๔	โครงการขุดเจาะบ่อบาดาล หมู่ที่ ๓	ขยายเขตประปาให้ครอบคลุม	ขนาดเส้นผ่าศูนย์กลาง ๖ นิ้ว ลึก ๘๐ ม.		๒๒๐,๐๐๐				บ่อบาดาล ๑ บ่อ	ขยายเขตประปาให้ครอบคลุม	กองช่าง
๕	โครงการขุดเจาะบ่อบาดาล หมู่ที่ ๗	ขยายเขตประปาให้ครอบคลุม	ขนาดเส้นผ่าศูนย์กลาง ๖ นิ้ว ลึก ๘๐ ม.			๒๒๐,๐๐๐			บ่อบาดาล ๑ บ่อ	ขยายเขตประปาให้ครอบคลุม	กองช่าง
๖	โครงการขุดเจาะบ่อบาดาล หมู่ที่ ๘	ขยายเขตประปาให้ครอบคลุม	ขนาดเส้นผ่าศูนย์กลาง ๖ นิ้ว ลึก ๘๐ ม.			๒๒๐,๐๐๐			บ่อบาดาล ๑ บ่อ	ขยายเขตประปาให้ครอบคลุม	กองช่าง
๗	โครงการขุดเจาะบ่อบาดาล หมู่ที่ ๙	ขยายเขตประปาให้ครอบคลุม	ขนาดเส้นผ่าศูนย์กลาง ๖ นิ้ว ลึก ๘๐ ม.		๒๒๐,๐๐๐				บ่อบาดาล ๑ บ่อ	ขยายเขตประปาให้ครอบคลุม	กองช่าง

๒. บัญชีโครงการพัฒนาท้องถิ่น

แบบ ผ. ๐๒

รายละเอียดโครงการพัฒนา  
แผนพัฒนาท้องถิ่น (พ.ศ. ๒๕๖๖-๒๕๗๐)  
องค์การบริหารส่วนตำบลนาใต้

ก. ยุทธศาสตร์จังหวัดที่ ๓ การเชื่อมโยงเส้นทางคมนาคม และศูนย์โลจิสติกส์ (Logistics) ภาคใต้ตอนบน

ข. ยุทธศาสตร์การพัฒนาขององค์กรปกครองส่วนท้องถิ่นในเขตจังหวัดที่ ๑ ด้านโครงสร้างพื้นฐาน

๑ ยุทธศาสตร์ที่ ๑ การพัฒนาด้านโครงสร้างพื้นฐาน

๑.๑ แผนงานอุตสาหกรรมและการโยธา

ที่	โครงการ	วัตถุประสงค์	เป้าหมาย (ผลผลิต ของโครงการ)	งบประมาณและที่ผ่านมา					ตัวชี้วัด	ผลที่คาดว่าจะ ได้รับ	หน่วยงาน รับผิดชอบ หลัก
				๒๕๖๖ (บาท)	๒๕๖๗ (บาท)	๒๕๖๘ (บาท)	๒๕๖๙ (บาท)	๒๕๗๐ (บาท)			
๘	โครงการปรับปรุงระบบ ประปา หมู่ที่ ๑	เพื่อให้ประชาชนมีน้ำ ในการอุปโภค บริโภค	เปลี่ยนระบบกรองน้ำ ภายในถังกรองน้ำ ฯลฯ			๒๕๐,๐๐๐			ประปา ๑ แห่ง	ประชาชนมี น้ำประปาที่มีคุณภาพ	กองช่าง
๙	โครงการก่อสร้างห้อง ระบบประปาหมู่บ้าน หมู่ที่ ๒	เพื่อให้ประชาชนมีน้ำ ในการอุปโภค บริโภค	ก่อสร้างห้องพร้อมชุด เจาะบ่อบาดาล			๓๐๐,๐๐๐			ประปา ๑ แห่ง	ประชาชนมี น้ำประปาที่มีคุณภาพ	กองช่าง
๑๐	โครงการปรับปรุงระบบ ประปา หมู่ที่ ๒	เพื่อให้ประชาชนมีน้ำ ในการอุปโภค บริโภค	เปลี่ยนระบบกรองน้ำ ภายในถังกรองน้ำ ฯลฯ		๒๕๐,๐๐๐				ประปา ๑ แห่ง	ประชาชนมี น้ำประปาที่มีคุณภาพ	กองช่าง
๑๑	โครงการปรับปรุงระบบ ประปา หมู่ที่ ๓	เพื่อให้ประชาชนมีน้ำ ในการอุปโภค บริโภค	เปลี่ยนระบบกรองน้ำ ภายในถังกรองน้ำ ฯลฯ		๒๕๐,๐๐๐				ประปา ๑ แห่ง	ประชาชนมี น้ำประปาที่มีคุณภาพ	กองช่าง
๑๒	โครงการปรับปรุงระบบ ประปา หมู่ที่ ๔	เพื่อให้ประชาชนมีน้ำ ในการอุปโภค บริโภค	เปลี่ยนระบบกรองน้ำ ภายในถังกรองน้ำ ฯลฯ			๒๕๐,๐๐๐			ประปา ๑ แห่ง	ประชาชนมี น้ำประปาที่มีคุณภาพ	กองช่าง
๑๓	โครงการปรับปรุงระบบ ประปา หมู่ที่ ๕	เพื่อให้ประชาชนมีน้ำ ในการอุปโภค บริโภค	เปลี่ยนระบบกรองน้ำ ภายในถังกรองน้ำ ฯลฯ			๒๕๐,๐๐๐			ประปา ๑ แห่ง	ประชาชนมี น้ำประปาที่มีคุณภาพ	กองช่าง
๑๔	โครงการปรับปรุงระบบ ประปา หมู่ที่ ๖	เพื่อให้ประชาชนมีน้ำ ในการอุปโภค บริโภค	เปลี่ยนระบบกรองน้ำ ภายในถังกรองน้ำ ฯลฯ				๒๕๐,๐๐๐		ประปา ๑ แห่ง	ประชาชนมี น้ำประปาที่มีคุณภาพ	กองช่าง

๒. บัญชีโครงการพัฒนาท้องถิ่น

แบบ ผ. ๐๒

รายละเอียดโครงการพัฒนา  
แผนพัฒนาท้องถิ่น (พ.ศ. ๒๕๖๖-๒๕๗๐)  
องค์การบริหารส่วนตำบลนาใต้

- ก. ยุทธศาสตร์จังหวัดที่ ๓ การเชื่อมโยงเส้นทางคมนาคม และศูนย์โลจิสติกส์ (Logistics) ภาคใต้ตอนบน
- ข. ยุทธศาสตร์การพัฒนาขององค์กรปกครองส่วนท้องถิ่นในเขตจังหวัดที่ ๑ ด้านโครงสร้างพื้นฐาน
- ๑ ยุทธศาสตร์ที่ ๑ การพัฒนาด้านโครงสร้างพื้นฐาน
- ๑.๑ แผนงานอุตสาหกรรมและการโยธา

ที่	โครงการ	วัตถุประสงค์	เป้าหมาย (ผลผลิต ของโครงการ)	งบประมาณและที่ผ่านมา					ตัวชี้วัด	ผลที่คาดว่าจะได้รับ	หน่วยงาน รับผิดชอบหลัก
				๒๕๖๖ (บาท)	๒๕๖๗ (บาท)	๒๕๖๘ (บาท)	๒๕๖๙ (บาท)	๒๕๗๐ (บาท)			
๑๕	โครงการปรับปรุงระบบ ประปา หมู่ที่ ๗	เพื่อให้ประชาชนมีน้ำ ในการอุปโภค บริโภค	เปลี่ยนระบบกรองน้ำ ภายในถังกรองน้ำ ฯลฯ				๒๕๐,๐๐๐		ประปา ๑ แห่ง	ประชาชนมี น้ำประปาที่มีคุณภาพ	กองช่าง
๑๖	โครงการปรับปรุงระบบ ประปา หมู่ที่ ๘	เพื่อให้ประชาชนมีน้ำ ในการอุปโภค บริโภค	เปลี่ยนระบบกรองน้ำ ภายในถังกรองน้ำ ฯลฯ					๒๕๐,๐๐๐	ประปา ๑ แห่ง	ประชาชนมี น้ำประปาที่มีคุณภาพ	กองช่าง
๑๗	โครงการปรับปรุงระบบ ประปา หมู่ที่ ๙	เพื่อให้ประชาชนมีน้ำ ในการอุปโภค บริโภค	เปลี่ยนระบบกรองน้ำ ภายในถังกรองน้ำ ฯลฯ					๒๕๐,๐๐๐	ประปา ๑ แห่ง	ประชาชนมี น้ำประปาที่มีคุณภาพ	กองช่าง
๑๘	โครงการเป่าล้างบ่อ บาดาลภายในตำบลนาใต้	เพื่อพัฒนาแหล่งน้ำดิบ ในการผลิตระบบ ประปา	เป่าล้างบ่อบาดาลภายใน ตำบลนาใต้	๓๐๐,๐๐๐	๓๐๐,๐๐๐	๓๐๐,๐๐๐	๓๐๐,๐๐๐	๓๐๐,๐๐๐	จำนวนบ่อ บาดาลที่ได้ ดำเนินการ	ประชาชนมี น้ำประปาที่มีคุณภาพ	กองช่าง
รวม		๑๘ โครงการ	-	๔,๐๒๐,๐๐๐	๔,๗๔๐,๐๐๐	๕,๒๙๐,๐๐๐	๔,๓๐๐,๐๐๐	๔,๓๐๐,๐๐๐	-	-	-

๒. บัญชีโครงการพัฒนาท้องถิ่น

แบบ ผ. ๐๒

รายละเอียดโครงการพัฒนา  
แผนพัฒนาท้องถิ่น (พ.ศ. ๒๕๖๖-๒๕๗๐)  
องค์การบริหารส่วนตำบลนาใต้

- ก. ยุทธศาสตร์จังหวัดที่ ๔ การพัฒนาสังคมปลอดภัย คุณภาพชีวิตที่ดี และมีศักยภาพในการแข่งขัน
- ข. ยุทธศาสตร์การพัฒนาขององค์กรปกครองส่วนท้องถิ่นในเขตจังหวัดที่ ๒ ด้านคุณภาพชีวิต
- ๒ ยุทธศาสตร์ที่ ๒ การพัฒนาด้านเศรษฐกิจ
- ๒.๑ แผนงานสร้างความเข้มแข็งของชุมชน

ที่	โครงการ	วัตถุประสงค์	เป้าหมาย (ผลผลิต ของโครงการ)	งบประมาณและที่ผ่านมา					ตัวชี้วัด	ผลที่คาดว่าจะ ได้รับ	หน่วยงาน รับผิดชอบ หลัก
				๒๕๖๖ (บาท)	๒๕๖๗ (บาท)	๒๕๖๘ (บาท)	๒๕๖๙ (บาท)	๒๕๗๐ (บาท)			
๑	โครงการส่งเสริมการเรียนรู้ตามหลักปรัชญาเศรษฐกิจพอเพียง	เพื่อปลูกฝังส่งเสริมให้ประชาชนนำหลักปรัชญาเศรษฐกิจพอเพียงมาประยุกต์ใช้ ในด้านการเกษตร	จัดฝึกอบรมและศึกษาดูงานให้แก่ผู้นำชุมชน ส.อบต. พนักงานส่วนตำบล อสม. ผู้สูงอายุ/ผู้ดูแล ผู้สูงอายุผู้พิการ/ผู้ดูแลผู้พิการ และประชาชนทั่วไป	๑๐๐,๐๐๐	๑๐๐,๐๐๐	๑๐๐,๐๐๐	๑๐๐,๐๐๐	๑๐๐,๐๐๐	ร้อยละจำนวนผู้เข้าร่วมโครงการ	ประชาชนเกิดวิสัยทัศน์ในการแลกเปลี่ยนความรู้ตามวิธีการดำรงชีวิตเกษตรกรรมตามหลักปรัชญาเศรษฐกิจพอเพียง	สำนักปลัด
๒	โครงการฝึกอาชีพเพื่อสร้างรายได้	ส่งเสริมทักษะในการประกอบอาชีพเพื่อเพิ่มช่องทางการสร้างรายได้	จัดฝึกอบรมเชิงปฏิบัติการให้แก่กลุ่มสตรี คนชรา ผู้ด้อยโอกาส ผู้ยากไร้ คนพิการ และประชาชนทั่วไป	๓๐,๐๐๐	๓๐,๐๐๐	๓๐,๐๐๐	๓๐,๐๐๐	๓๐,๐๐๐	ร้อยละจำนวนผู้เข้าร่วมโครงการ	พัฒนาศักยภาพของกลุ่มเป้าหมายเพื่อนำความรู้ที่ได้ไปประกอบอาชีพเพิ่มรายได้	สำนักปลัด
รวม		๒ โครงการ	-	๑๓๐,๐๐๐	๑๓๐,๐๐๐	๑๓๐,๐๐๐	๑๓๐,๐๐๐	๑๓๐,๐๐๐	-	-	-

๒. บัญชีโครงการพัฒนาท้องถิ่น

แบบ ผ. ๐๒

รายละเอียดโครงการพัฒนา  
แผนพัฒนาท้องถิ่น (พ.ศ. ๒๕๖๖-๒๕๗๐)  
องค์การบริหารส่วนตำบลนาใต้

ก. ยุทธศาสตร์จังหวัดที่ ๔ การพัฒนาสังคมปลอดภัย คุณภาพชีวิตที่ดี และมีศักยภาพในการแข่งขัน

ข. ยุทธศาสตร์การพัฒนาขององค์กรปกครองส่วนท้องถิ่นในเขตจังหวัดที่ ๒ ด้านคุณภาพชีวิต

๒ ยุทธศาสตร์ที่ ๒ การพัฒนาด้านเศรษฐกิจ

๒.๒ แผนงานการเกษตร

ที่	โครงการ	วัตถุประสงค์	เป้าหมาย (ผลผลิต ของโครงการ)	งบประมาณและที่ผ่านมา					ตัวชี้วัด	ผลที่คาดว่าจะได้รับ	หน่วยงาน รับผิดชอบ หลัก
				๒๕๖๖ (บาท)	๒๕๖๗ (บาท)	๒๕๖๘ (บาท)	๒๕๖๙ (บาท)	๒๕๗๐ (บาท)			
๑	โครงการดำเนินงานศูนย์ ถ่ายทอดเทคโนโลยีทางการ เกษตรประจำตำบล	ส่งเสริมความรู้การ ดำเนินงานกิจกรรมด้าน การเกษตรเพื่อยกระดับ คุณภาพชีวิตของประชาชน ในท้องถิ่น	จัดฝึกอบรมให้แก่ ประชาชนตำบลนาใต้	๓๐,๐๐๐	๓๐,๐๐๐	๓๐,๐๐๐	๓๐,๐๐๐	๓๐,๐๐๐	ร้อยละจำนวน ผู้เข้าร่วมโครงการ	ผู้เข้าร่วมโครงการมี ความรู้ด้านการเกษตรทำ ให้เกิดคุณภาพชีวิตที่ดีขึ้น	สำนักปลัด
	รวม	๑ โครงการ	-	๓๐,๐๐๐	๓๐,๐๐๐	๓๐,๐๐๐	๓๐,๐๐๐	๓๐,๐๐๐	-	-	-

๒. บัญชีโครงการพัฒนาท้องถิ่น

แบบ ผ. ๐๒

รายละเอียดโครงการพัฒนา  
แผนพัฒนาท้องถิ่น (พ.ศ. ๒๕๖๖-๒๕๗๐)  
องค์การบริหารส่วนตำบลนาใต้

- ก. ยุทธศาสตร์จังหวัดที่ ๔ การพัฒนาสังคมปลอดภัย คุณภาพชีวิตที่ดี และมีศักยภาพในการแข่งขัน
- ข. ยุทธศาสตร์การพัฒนาขององค์กรปกครองส่วนท้องถิ่นในเขตจังหวัดที่ ๒ ด้านคุณภาพชีวิต
- ๓ ยุทธศาสตร์ที่ ๓ การพัฒนาด้านสังคม
- ๓.๑ แผนงานการรักษาความสงบภายใน

ที่	โครงการ	วัตถุประสงค์	เป้าหมาย (ผลผลิต ของโครงการ)	งบประมาณและที่ผ่านมา					ตัวชี้วัด	ผลที่คาดว่าจะได้รับ	หน่วยงาน รับผิดชอบหลัก
				๒๕๖๖ (บาท)	๒๕๖๗ (บาท)	๒๕๖๘ (บาท)	๒๕๖๙ (บาท)	๒๕๗๐ (บาท)			
๑	โครงการป้องกันและลดอุบัติเหตุทางถนนในช่วงเทศกาล	เพื่อป้องกันและลดอุบัติเหตุทางถนนในช่วงเทศกาล รวมทั้งรณรงค์ให้เกิดความตื่นตัวและตระหนักถึงความปลอดภัยบนท้องถนน	ตั้งจุดบริการประชาชนในเขตพื้นที่ตำบลนาใต้	๕,๐๐๐	๕,๐๐๐	๕,๐๐๐	๕,๐๐๐	๕,๐๐๐	ร้อยละการเกิดสถิติอุบัติเหตุลดลง	ลดการเกิดอุบัติเหตุทางถนนในช่วงเทศกาลต่างๆ	สำนักปลัด
๒	โครงการฝึกอบรมอาสาสมัครป้องกันภัยฝ่ายพลเรือน	เพื่อให้ผู้เข้ารับการอบรมมีความรู้ ความเข้าใจในบทบาทและหน้าที่ของ อปพร. เกี่ยวกับด้านสาธารณสุขในรูปแบบต่างๆ	สมาชิก อปพร. และประชาชนผู้สนใจเข้าร่วมฝึกอบรม พร้อมจัดซื้อเครื่องแบบและวิทยุฯ สำหรับผู้เข้ารับการฝึกอบรม	๑๒๐,๐๐๐	๑๒๐,๐๐๐	๑๒๐,๐๐๐	๑๒๐,๐๐๐	๑๒๐,๐๐๐	ร้อยละจำนวนผู้เข้าร่วมโครงการ	เป็นกำลังสำคัญในการป้องกันและบรรเทาสาธารณภัย	สำนักปลัด
๓	โครงการฝึกทบทวนอาสาสมัครป้องกันภัยฝ่ายพลเรือน	เพื่อฝึกซ้อม ทบทวนและสร้างความเข้าใจในบทบาทและหน้าที่ของอปพร.	สมาชิก อปพร. และประชาชนผู้สนใจเข้าร่วมฝึกอบรม	๑๐๐,๐๐๐	๑๐๐,๐๐๐	๑๐๐,๐๐๐	๑๐๐,๐๐๐	๑๐๐,๐๐๐	ร้อยละจำนวนผู้เข้าร่วมโครงการ	เป็นกำลังสำคัญในการป้องกันและบรรเทาสาธารณภัย	สำนักปลัด

๒. บัญชีโครงการพัฒนาท้องถิ่น

แบบ ผ. ๐๒

รายละเอียดโครงการพัฒนา  
แผนพัฒนาท้องถิ่น (พ.ศ. ๒๕๖๖-๒๕๗๐)  
องค์การบริหารส่วนตำบลนาใต้

- ก. ยุทธศาสตร์จังหวัดที่ ๔ การพัฒนาสังคมปลอดภัย คุณภาพชีวิตที่ดี และมีศักยภาพในการแข่งขัน
- ข. ยุทธศาสตร์การพัฒนาขององค์กรปกครองส่วนท้องถิ่นในเขตจังหวัดที่ ๒ ด้านคุณภาพชีวิต
- ๓ ยุทธศาสตร์ที่ ๓ การพัฒนาด้านสังคม
- ๓.๑ แผนงานการรักษาความสงบภายใน

ที่	โครงการ	วัตถุประสงค์	เป้าหมาย (ผลผลิต ของโครงการ)	งบประมาณและที่ผ่านมา					ตัวชี้วัด	ผลที่คาดว่าจะได้รับ	หน่วยงาน รับผิดชอบหลัก
				๒๕๖๖ (บาท)	๒๕๖๗ (บาท)	๒๕๖๘ (บาท)	๒๕๖๙ (บาท)	๒๕๗๐ (บาท)			
๔	โครงการฝึกอบรมเพื่อเพิ่มศักยภาพอาสาสมัครป้องกันภัยฝ่ายพลเรือน (อปพร.)	เพื่อให้ผู้เข้ารับการอบรมมีความรู้ ความเข้าใจเกี่ยวกับสาธารณภัยในรูปแบบต่างๆ	สมาชิก อปพร.และประชาชนผู้สนใจเข้าร่วมฝึกอบรม	๕๐,๐๐๐	๕๐,๐๐๐	๕๐,๐๐๐	๕๐,๐๐๐	๕๐,๐๐๐	ร้อยละจำนวนผู้เข้าร่วมโครงการ	เป็นกำลังสำคัญในการป้องกันและบรรเทาสาธารณภัย	สำนักปลัด
๕	โครงการฝึกอบรมชุดปฏิบัติการจิตอาสาภัยพิบัติประจำองค์กรปกครองส่วนท้องถิ่น	เพื่อสนับสนุนให้โครงการจิตอาสาพระราชทานในระดับพื้นที่ที่มีความเข้มแข็งและมีทักษะความรู้ความชำนาญในการจัดการภัยพิบัติ	ผู้เข้าอบรมได้แกจิตอาสาภัยพิบัติ และเจ้าหน้าที่โครงการ	๑๐๐,๐๐๐	๑๐๐,๐๐๐	๑๐๐,๐๐๐	๑๐๐,๐๐๐	๑๐๐,๐๐๐	ร้อยละจำนวนผู้เข้าร่วมโครงการ	สร้างความสามัคคีในหมู่คณะในการทำงานเป็นทีม สามารถปฏิบัติหน้าที่ร่วมกันได้อย่างมีประสิทธิภาพ	สำนักปลัด
รวม		๕ โครงการ	-	๓๗๕,๐๐๐	๓๗๕,๐๐๐	๓๗๕,๐๐๐	๓๗๕,๐๐๐	๓๗๕,๐๐๐	-	-	-

๒. บัญชีโครงการพัฒนาท้องถิ่น

แบบ ผ. ๐๒

รายละเอียดโครงการพัฒนา  
แผนพัฒนาท้องถิ่น (พ.ศ. ๒๕๖๖-๒๕๗๐)  
องค์การบริหารส่วนตำบลนาใต้

ก. ยุทธศาสตร์จังหวัดที่ ๔ การพัฒนาสังคมปลอดภัย คุณภาพชีวิตที่ดี และมีศักยภาพในการแข่งขัน

ข. ยุทธศาสตร์การพัฒนาขององค์กรปกครองส่วนท้องถิ่นในเขตจังหวัดที่ ๓ ด้านการศึกษา

๓ ยุทธศาสตร์ที่ ๓ การพัฒนาด้านสังคม

๓.๒ แผนงานการศึกษา

ที่	โครงการ	วัตถุประสงค์	เป้าหมาย (ผลผลิต ของโครงการ)	งบประมาณและที่ผ่านมา					ตัวชี้วัด	ผลที่คาดว่าจะได้รับ	หน่วยงาน รับผิดชอบ หลัก
				๒๕๖๖ (บาท)	๒๕๖๗ (บาท)	๒๕๖๘ (บาท)	๒๕๖๙ (บาท)	๒๕๗๐ (บาท)			
๑	โครงการจัดงานวันเด็กแห่งชาติ	ส่งเสริมให้เด็กได้ตระหนักถึงคุณค่าและบทบาทของตนเองเพื่อเสริมสร้างพัฒนาการทั้ง ๔ ด้าน	จัดกิจกรรมสำหรับนักเรียน เด็ก และเยาวชนในเขตพื้นที่ตำบลนาใต้	๘๐,๐๐๐	๘๐,๐๐๐	๘๐,๐๐๐	๘๐,๐๐๐	๘๐,๐๐๐	ร้อยละจำนวนผู้เข้าร่วมโครงการ	เด็กที่เข้าร่วมกิจกรรมมีความตระหนักถึงบทบาทของตนเองรวมทั้งมีพัฒนาการรอบด้านเหมาะสมกับวัย	สำนักปลัด
๒	โครงการทัศนศึกษาแหล่งเรียนรู้นอกสถานที่	ส่งเสริมให้เด็กได้รับประสบการณ์ในการทัศนศึกษานอกสถานที่	เด็กในศูนย์พัฒนาเด็กเล็ก บ้านหนองเรียน และบ้านทรายทอง ครูผู้ดูแลเด็ก บุคลากรทางการศึกษา และผู้รับผิดชอบเข้าร่วมโครงการ	๓๐,๐๐๐	๓๐,๐๐๐	๓๐,๐๐๐	๓๐,๐๐๐	๓๐,๐๐๐	ร้อยละจำนวนผู้เข้าร่วมโครงการ	เด็กได้รับประสบการณ์ตรงในการทัศนศึกษา	สำนักปลัด
๓	โครงการส่งเสริมให้ความรู้เรื่องโรคติดต่อในเด็กปฐมวัย	เพื่อให้เด็กมีส่วนร่วมในการป้องกันและแก้ปัญหาโรคติดต่อในเด็กปฐมวัยได้ถูกวิธี	เด็กในศูนย์พัฒนาเด็กเล็ก บ้านหนองเรียนและบ้านทรายทอง ครูผู้ดูแลเด็ก และเจ้าหน้าที่	๑๐,๐๐๐	๑๐,๐๐๐	๑๐,๐๐๐	๑๐,๐๐๐	๑๐,๐๐๐	ร้อยละจำนวนผู้เข้าร่วมโครงการ	เด็กมีส่วนร่วมในการป้องกันและแก้ปัญหาโรคติดต่อในเด็กปฐมวัยได้ถูกวิธี	สำนักปลัด

๒. บัญชีโครงการพัฒนาท้องถิ่น

แบบ ผ. ๐๒

รายละเอียดโครงการพัฒนา  
แผนพัฒนาท้องถิ่น (พ.ศ. ๒๕๖๖-๒๕๗๐)  
องค์การบริหารส่วนตำบลนาใต้

ก. ยุทธศาสตร์จังหวัดที่ ๔ การพัฒนาสังคมปลอดภัย คุณภาพชีวิตที่ดี และมีศักยภาพในการแข่งขัน

ข. ยุทธศาสตร์การพัฒนาขององค์กรปกครองส่วนท้องถิ่นในเขตจังหวัดที่ ๓ ด้านการศึกษา

๓ ยุทธศาสตร์ที่ ๓ การพัฒนาด้านสังคม

๓.๒ แผนงานการศึกษา

ที่	โครงการ	วัตถุประสงค์	เป้าหมาย (ผลผลิต ของโครงการ)	งบประมาณและที่ผ่านมา					ตัวชี้วัด	ผลที่คาดว่าจะได้รับ	หน่วยงาน รับผิดชอบ หลัก
				๒๕๖๖ (บาท)	๒๕๖๗ (บาท)	๒๕๖๘ (บาท)	๒๕๖๙ (บาท)	๒๕๗๐ (บาท)			
๔	โครงการส่งเสริมให้ความรู้เรื่องการดูแลสุขภาพช่องปากและฟัน	เพื่อส่งเสริมความรู้ในการดูแลสุขภาพช่องปากและฟันที่ถูกต้อง	เด็กในศูนย์พัฒนาเด็กเล็กบ้านหนองเรียนและบ้านทรายทอง ครูผู้ดูแลเด็กและเจ้าหน้าที่	๑๐,๐๐๐	๑๐,๐๐๐	๑๐,๐๐๐	๑๐,๐๐๐	๑๐,๐๐๐	ร้อยละจำนวนผู้เข้าร่วมโครงการ	ครู/ผู้ดูแลเด็กมีส่วนร่วมในการดูแลสุขภาพช่องปากและฟันที่ถูกต้อง	สำนักปลัด
๕	โครงการส่งเสริมให้ความรู้เรื่องพัฒนาการเด็กปฐมวัย	เพื่อส่งเสริมความรู้ที่ถูกต้องเกี่ยวกับพัฒนาการเด็กปฐมวัย	เด็กในศูนย์พัฒนาเด็กเล็กบ้านหนองเรียนและบ้านทรายทอง ครูผู้ดูแลเด็กและเจ้าหน้าที่	๑๐,๐๐๐	๑๐,๐๐๐	๑๐,๐๐๐	๑๐,๐๐๐	๑๐,๐๐๐	ร้อยละจำนวนผู้เข้าร่วมโครงการ	ครู/ผู้ดูแลเด็ก มีความรู้เกี่ยวกับพัฒนาการเด็กปฐมวัย	สำนักปลัด
๖	โครงการเงินอุดหนุนสำหรับสนับสนุนอาหารเสริม (นม)	เพื่อให้เด็กทุกคนได้รับประทานอาหารเสริม(นม)	อุดหนุนอาหารเสริม (นม) สำหรับศูนย์พัฒนาเด็กเล็กและโรงเรียนในสังกัดสพฐ.ในเขตพื้นที่ตำบลนาใต้	๑,๓๐๐,๐๐๐	๑,๓๐๐,๐๐๐	๑,๓๐๐,๐๐๐	๑,๓๐๐,๐๐๐	๑,๓๐๐,๐๐๐	เด็กได้รับประทานอาหารเสริม (นม) ทุกคน	เด็กได้รับประทานอาหารเสริมนม	สำนักปลัด
๗	โครงการเงินอุดหนุนสำหรับสนับสนุนอาหารกลางวัน	เพื่อให้เด็กทุกคนได้รับประทานอาหารกลางวัน	อุดหนุนอาหารกลางวัน สำหรับโรงเรียนสังกัดสพฐ. ในเขตพื้นที่ตำบลนาใต้	๒,๕๐๐,๐๐๐	๒,๕๐๐,๐๐๐	๒,๕๐๐,๐๐๐	๒,๕๐๐,๐๐๐	๒,๕๐๐,๐๐๐	เด็กได้รับประทานอาหารทุกคน	เด็กได้รับประทานอาหารกลางวัน	สำนักปลัด

๒. บัญชีโครงการพัฒนาท้องถิ่น

แบบ ผ. ๐๒

รายละเอียดโครงการพัฒนา  
แผนพัฒนาท้องถิ่น (พ.ศ. ๒๕๖๖-๒๕๗๐)  
องค์การบริหารส่วนตำบลนาใต้

ก. ยุทธศาสตร์จังหวัดที่ ๔ การพัฒนาสังคมปลอดภัย คุณภาพชีวิตที่ดี และมีศักยภาพในการแข่งขัน

ข. ยุทธศาสตร์การพัฒนาขององค์กรปกครองส่วนท้องถิ่นในเขตจังหวัดที่ ๓ ด้านการศึกษา

๓ ยุทธศาสตร์ที่ ๓ การพัฒนาด้านสังคม

๓.๒ แผนงานการศึกษา

ที่	โครงการ	วัตถุประสงค์	เป้าหมาย (ผลผลิต ของโครงการ)	งบประมาณและที่ผ่านมา					ตัวชี้วัด	ผลที่คาดว่าจะได้รับ	หน่วยงาน รับผิดชอบ หลัก
				๒๕๖๖ (บาท)	๒๕๖๗ (บาท)	๒๕๖๘ (บาท)	๒๕๖๙ (บาท)	๒๕๗๐ (บาท)			
๘	โครงการสนับสนุน ค่าใช้จ่ายการบริหาร สถานศึกษา	๑.เพื่อให้เด็กได้รับ ประทานอาหาร กลางวันตรงตามหลัก โภชนาการ  ๒.เพื่อให้เด็กได้รับ สนับสนุนค่าใช้จ่ายใน การจัดการศึกษาศูนย์ พัฒนาเด็กเล็ก	โดยมีโครงการดังนี้ ๑.โครงการเงินอุดหนุน สำหรับสนับสนุนอาหาร กลางวันของศูนย์พัฒนา เด็กเล็ก  ๒.โครงการเงินอุดหนุน สำหรับสนับสนุนค่าใช้จ่าย ในการจัดการศึกษา สำหรับศูนย์พัฒนาเด็กเล็ก	๔๐๐,๐๐๐	๔๐๐,๐๐๐	๔๐๐,๐๐๐	๔๐๐,๐๐๐	๔๐๐,๐๐๐	เด็กได้รับค่า สนับสนุน ค่าใช้จ่ายการ บริหาร สถานศึกษาทุก คน	๑.เด็กได้รับประทาน อาหารกลางวันตรง ตามหลักโภชนาการ  ๒.เด็กได้รับ สนับสนุนค่าใช้จ่าย ในการจัดการศึกษา สำหรับศูนย์พัฒนา เด็กเล็ก	สำนักปลัด
	รวม	๘ โครงการ	-	๔,๓๔๐,๐๐๐	๔,๓๔๐,๐๐๐	๔,๓๔๐,๐๐๐	๔,๓๔๐,๐๐๐	๔,๓๔๐,๐๐๐	-	-	-

๒. บัญชีโครงการพัฒนาท้องถิ่น

แบบ ผ. ๐๒

รายละเอียดโครงการพัฒนา  
แผนพัฒนาท้องถิ่น (พ.ศ. ๒๕๖๖-๒๕๗๐)  
องค์การบริหารส่วนตำบลนาใต้

ก. ยุทธศาสตร์จังหวัดที่ ๔ การพัฒนาสังคมปลอดภัย คุณภาพชีวิตที่ดี และมีศักยภาพในการแข่งขัน

ข. ยุทธศาสตร์การพัฒนาขององค์กรปกครองส่วนท้องถิ่นในเขตจังหวัดที่ ๒ ด้านคุณภาพชีวิต

๓ ยุทธศาสตร์ที่ ๓ การพัฒนาด้านสังคม

๓.๓ แผนงานสร้างความเข้มแข็งของชุมชน

ที่	โครงการ	วัตถุประสงค์	เป้าหมาย (ผลผลิต ของโครงการ)	งบประมาณและที่ผ่านมา					ตัวชี้วัด	ผลที่คาดว่าจะได้รับ	หน่วยงาน รับผิดชอบหลัก
				๒๕๖๖ (บาท)	๒๕๖๗ (บาท)	๒๕๖๘ (บาท)	๒๕๖๙ (บาท)	๒๕๗๐ (บาท)			
๑	โครงการส่งเสริมการจัดประชุมประชาคมแผนพัฒนาท้องถิ่น	เพื่อรับทราบปัญหาและความต้องการของประชาชนและส่งเสริมให้ประชาชนทุกภาคส่วนมีส่วนร่วมในการจัดทำแผนพัฒนาท้องถิ่น	จัดประชุมประชาคมท้องถิ่นในระดับตำบลนาใต้	๑๐,๐๐๐	๑๐,๐๐๐	๑๐,๐๐๐	๑๐,๐๐๐	๑๐,๐๐๐	ร้อยละจำนวนผู้เข้าร่วมโครงการ	สามารถแก้ไขปัญหาให้ตรงตามความต้องการเกิดการมีส่วนร่วมในการจัดทำแผนพัฒนาท้องถิ่น	สำนักปลัด
๒	โครงการปกป้องสถาบันพระมหากษัตริย์	เพื่อเผยแพร่พระราชกรณียกิจและเทิดพระเกียรติพระบาทสมเด็จพระเจ้าอยู่หัวฯ สมเด็จพระนางเจ้าพระบรมราชินี และพระบรมวงศานุวงศ์ทุกพระองค์	จัดนิทรรศการหรือจัดอบรมโครงการเพื่อแสดงถึงความจงรักภักดีเกี่ยวกับพระราชกรณียกิจของพระเจ้าอยู่หัวฯ พระราชินี และพระบรมวงศานุวงศ์ทุกพระองค์	๒๐,๐๐๐	๒๐,๐๐๐	๒๐,๐๐๐	๒๐,๐๐๐	๒๐,๐๐๐	ร้อยละจำนวนผู้เข้าร่วมโครงการ	พสกนิกรสำนึกในพระมหากรุณาธิคุณในพระบาทสมเด็จพระเจ้าอยู่หัวฯ สมเด็จพระนางเจ้าพระบรมราชินี และพระบรมวงศานุวงศ์ทุกพระองค์	สำนักปลัด

๒. บัญชีโครงการพัฒนาท้องถิ่น

แบบ ผ. ๐๒

รายละเอียดโครงการพัฒนา  
แผนพัฒนาท้องถิ่น (พ.ศ. ๒๕๖๖-๒๕๗๐)  
องค์การบริหารส่วนตำบลนาใต้

- ก. ยุทธศาสตร์จังหวัดที่ ๔ การพัฒนาสังคมปลอดภัย คุณภาพชีวิตที่ดี และมีศักยภาพในการแข่งขัน  
ข. ยุทธศาสตร์การพัฒนาขององค์กรปกครองส่วนท้องถิ่นในเขตจังหวัดที่ ๒ ด้านคุณภาพชีวิต

๓ ยุทธศาสตร์ที่ ๓ การพัฒนาด้านสังคม

๓.๓ แผนงานสร้างความเข้มแข็งของชุมชน

ที่	โครงการ	วัตถุประสงค์	เป้าหมาย (ผลผลิต ของโครงการ)	งบประมาณและที่ผ่านมา					ตัวชี้วัด	ผลที่คาดว่าจะได้รับ	หน่วยงาน รับผิดชอบหลัก
				๒๕๖๖ (บาท)	๒๕๖๗ (บาท)	๒๕๖๘ (บาท)	๒๕๖๙ (บาท)	๒๕๗๐ (บาท)			
๓	โครงการฝึกอบรมให้ความรู้เกี่ยวกับพรบ. ข้อมูลข่าวสาร	เพื่อให้ได้รับรู้สิทธิและการให้บริการในการขอรับข้อมูลข่าวสารทางราชการตามพรบ.ข้อมูลข่าวสาร	จัดอบรมให้ความรู้แก่คณะผู้บริหาร พนักงาน อบต.นาใต้ สมาชิกสภาอบต.นาใต้ กำนัน/ผู้ใหญ่บ้าน และประชาชนในพื้นที่	๑๐,๐๐๐	๑๐,๐๐๐	๑๐,๐๐๐	๑๐,๐๐๐	๑๐,๐๐๐	ร้อยละจำนวนผู้เข้าร่วมโครงการ	มีความรู้เกี่ยวกับ พรบ. ข้อมูลข่าวสาร และสามารถรับรู้ถึงสิทธิต่างๆในข้อมูลข่าวสาร	สำนักปลัด
๔	โครงการฝึกอบรมให้ความรู้ค่านิยมหลัก ๑๒ ประการ	เพื่อให้มีความรู้ค่านิยมหลัก ๑๒ประการและสร้างทัศนคติและจิตสำนึกที่ดีงามในการอยู่ร่วมกันอย่างสมานฉันท์	จัดฝึกอบรมให้ความรู้แก่นักเรียนชั้นประถมศึกษาปีที่ ๑-๓ จากโรงเรียนในสังกัด สพฐ.ในพื้นที่ตำบลนาใต้	๒๐,๐๐๐	๒๐,๐๐๐	๒๐,๐๐๐	๒๐,๐๐๐	๒๐,๐๐๐	ร้อยละจำนวนผู้เข้าร่วมโครงการ	มีทัศนคติและจิตสำนึกที่ดีงามในการอยู่ร่วมกันอย่างสมานฉันท์โดยเน้นการมีส่วนร่วมของชุมชน	สำนักปลัด
๕	โครงการป้องกันและแก้ไขปัญหายาเสพติดตามยุทธศาสตร์ ๕ รั้วป้องกัน	เพื่อให้ได้เรียนรู้ถึงความสำคัญของสถาบันครอบครัวตระหนักถึงปัญหายาเสพติด	จัดอบรมโครงการ แก่นักเรียนชั้นประถมศึกษาปีที่ ๕-๖ และมีธยมศึกษาที่ ๑-๓ จากโรงเรียนในสังกัด สพฐ.ในพื้นที่ตำบลนาใต้	๓๐,๐๐๐	๓๐,๐๐๐	๓๐,๐๐๐	๓๐,๐๐๐	๓๐,๐๐๐	ร้อยละจำนวนผู้เข้าร่วมโครงการ	สร้างภูมิคุ้มกันถึงปัญหายาเสพติดมีทักษะและกระบวนการในการป้องกันยาเสพติด	สำนักปลัด

๒. บัญชีโครงการพัฒนาท้องถิ่น

แบบ ผ. ๐๒

รายละเอียดโครงการพัฒนา  
แผนพัฒนาท้องถิ่น (พ.ศ. ๒๕๖๖-๒๕๗๐)  
องค์การบริหารส่วนตำบลนาใต้

ก. ยุทธศาสตร์จังหวัดที่ ๔ การพัฒนาสังคมปลอดภัย คุณภาพชีวิตที่ดี และมีศักยภาพในการแข่งขัน

ข. ยุทธศาสตร์การพัฒนาขององค์กรปกครองส่วนท้องถิ่นในเขตจังหวัดที่ ๒ ด้านคุณภาพชีวิต

๓ ยุทธศาสตร์ที่ ๓ การพัฒนาด้านสังคม

๓.๓ แผนงานสร้างความเข้มแข็งของชุมชน

ที่	โครงการ	วัตถุประสงค์	เป้าหมาย (ผลผลิต ของโครงการ)	งบประมาณและที่ผ่านมา					ตัวชี้วัด	ผลที่คาดว่าจะได้รับ	หน่วยงาน รับผิดชอบหลัก
				๒๕๖๖ (บาท)	๒๕๖๗ (บาท)	๒๕๖๘ (บาท)	๒๕๖๙ (บาท)	๒๕๗๐ (บาท)			
๖	โครงการป้องกันและแก้ไข ปัญหายาเสพติด	เพื่อให้เยาวชนในตำบลนาใต้ มีความรู้ความเข้าใจเกี่ยวกับยา เสพติดเรียนรู้โทษของยาเสพติด	จัดอบรมโครงการเยาวชน ในตำบลนาใต้	๑๐๐,๐๐๐	๑๐๐,๐๐๐	๑๐๐,๐๐๐	๑๐๐,๐๐๐	๑๐๐,๐๐๐	ร้อยละจำนวน ผู้เข้าร่วม โครงการ	เยาวชนในตำบลนาใต้ สามารถเป็นแกนนำใน การถ่ายทอดความรู้ เกี่ยวกับโทษและพิษภัย ยาเสพติด	สำนักปลัด
๗	โครงการพัฒนาคุณภาพ ชีวิตเด็ก สตรี คนชรา และผู้ด้อยโอกาส	เพื่อให้ได้ความรู้ ความเข้าใจ ในวิธีการพัฒนาศักยภาพ คุณภาพชีวิตเด็ก สตรี คนชรา และผู้ด้อยโอกาส	จัดอบรมโครงการ แก่กลุ่ม ผู้สูงอายุ ผู้พิการ ผู้ป่วย เอดส์ผู้ด้อยโอกาสทางสังคม ผู้ดูแลผู้สูงอายุ/ผู้พิการและ เครือข่าย อสม.อพม. ใน เขตตำบลนาใต้	๓๐,๐๐๐	๓๐,๐๐๐	๓๐,๐๐๐	๓๐,๐๐๐	๓๐,๐๐๐	ร้อยละจำนวน ผู้เข้าร่วม โครงการ	มีความรู้ ในการพัฒนา ศักยภาพครบทุกด้าน สร้างสุขภาพพลานามัย ที่ดีทั้งทางร่างกายและ จิตใจ	สำนักปลัด
๘	โครงการส่งเสริมความ เข้มแข็งของบทบาทสตรี	เพื่อให้ได้รับความรู้ในการ ส่งเสริมความเข้มแข็งของสตรี	จัดอบรมให้ความรู้แก่กลุ่ม สตรี ในเขตตำบลนาใต้	๓๐,๐๐๐	๓๐,๐๐๐	๓๐,๐๐๐	๓๐,๐๐๐	๓๐,๐๐๐	ร้อยละจำนวน ผู้เข้าร่วม โครงการ	มีความรู้ ความเข้าใจ เกี่ยวกับบทบาทสตรี	สำนักปลัด
รวม		๘ โครงการ	-	๒๕๐,๐๐๐	๒๕๐,๐๐๐	๒๕๐,๐๐๐	๒๕๐,๐๐๐	๒๕๐,๐๐๐	-	-	-

๒. บัญชีโครงการพัฒนาท้องถิ่น

แบบ ผ. ๐๒

รายละเอียดโครงการพัฒนา  
แผนพัฒนาท้องถิ่น (พ.ศ. ๒๕๖๖-๒๕๗๐)  
องค์การบริหารส่วนตำบลนาใต้

ก. ยุทธศาสตร์จังหวัดที่ ๔ การพัฒนาสังคมปลอดภัย คุณภาพชีวิตที่ดี และมีศักยภาพในการแข่งขัน

ข. ยุทธศาสตร์การพัฒนาขององค์กรปกครองส่วนท้องถิ่นในเขตจังหวัดที่ ๔ ด้านศาสนา ศิลปวัฒนธรรม จารีตประเพณี และภูมิปัญญาท้องถิ่น

๓ ยุทธศาสตร์ที่ ๓ การพัฒนาด้านสังคม

๓.๔ แผนงานการศาสนา วัฒนธรรม และนันทนาการ

ที่	โครงการ	วัตถุประสงค์	เป้าหมาย (ผลผลิต ของโครงการ)	งบประมาณและที่ผ่านมา					ตัวชี้วัด	ผลที่คาดว่าจะได้รับ	หน่วยงาน รับผิดชอบ หลัก
				๒๕๖๖ (บาท)	๒๕๖๗ (บาท)	๒๕๖๘ (บาท)	๒๕๖๙ (บาท)	๒๕๗๐ (บาท)			
๑	โครงการจัดงานประเพณีลอยกระทง	เพื่อส่งเสริมการมีส่วนร่วมในการอนุรักษ์และการฟื้นฟูการสืบสานประเพณีของท้องถิ่นสืบไป	ประชาชนในเขตตำบลนาใต้และพื้นที่ใกล้เคียง ได้เข้าร่วมกิจกรรมต่างๆ	๗๐,๐๐๐	๗๐,๐๐๐	๗๐,๐๐๐	๗๐,๐๐๐	๗๐,๐๐๐	ร้อยละจำนวนผู้เข้าร่วมโครงการ	ประชาชนได้ร่วมอนุรักษ์ประเพณีวัฒนธรรมและร่วมฟื้นฟูสืบไป	สำนักปลัด
๒	โครงการจัดงานประเพณีสงกรานต์	เพื่อส่งเสริมการมีส่วนร่วมในการอนุรักษ์และการฟื้นฟูการสืบสานประเพณีของท้องถิ่นสืบไป	ชมรมผู้สูงอายุและผู้สูงอายุ รวมถึงประชาชนตำบลนาใต้ได้เข้าร่วมกิจกรรมต่างๆ	๗๐,๐๐๐	๗๐,๐๐๐	๗๐,๐๐๐	๗๐,๐๐๐	๗๐,๐๐๐	ร้อยละจำนวนผู้เข้าร่วมโครงการ	ประชาชนได้ร่วมอนุรักษ์ประเพณีวัฒนธรรมและร่วมฟื้นฟูสืบไป	สำนักปลัด
๓	โครงการสืบสานงานประเพณีถวายหมับวัดใต้ และพ่อท่านศรี	เพื่อส่งเสริมการมีส่วนร่วมในการอนุรักษ์และการฟื้นฟูการสืบสานประเพณีของท้องถิ่นสืบไป	ประชาชนตำบลนาใต้ได้เข้าร่วมกิจกรรมต่างๆ	๒๐,๐๐๐	๒๐,๐๐๐	๒๐,๐๐๐	๒๐,๐๐๐	๒๐,๐๐๐	ร้อยละจำนวนผู้เข้าร่วมโครงการ	ประชาชนได้ร่วมอนุรักษ์ประเพณีวัฒนธรรมและร่วมฟื้นฟูสืบไป	สำนักปลัด

๒. บัญชีโครงการพัฒนาท้องถิ่น

แบบ ผ. ๐๒

รายละเอียดโครงการพัฒนา  
แผนพัฒนาท้องถิ่น (พ.ศ. ๒๕๖๖-๒๕๗๐)  
องค์การบริหารส่วนตำบลนาใต้

ก. ยุทธศาสตร์จังหวัดที่ ๔ การพัฒนาสังคมปลอดภัย คุณภาพชีวิตที่ดี และมีศักยภาพในการแข่งขัน

ข. ยุทธศาสตร์การพัฒนาขององค์กรปกครองส่วนท้องถิ่นในเขตจังหวัดที่ ๔ ด้านศาสนา ศิลปวัฒนธรรม จารีตประเพณี และภูมิปัญญาท้องถิ่น

๓ ยุทธศาสตร์ที่ ๓ การพัฒนาด้านสังคม

๓.๔ แผนงานการศาสนา วัฒนธรรม และนันทนาการ

ที่	โครงการ	วัตถุประสงค์	เป้าหมาย (ผลผลิต ของโครงการ)	งบประมาณและที่ผ่านมา					ตัวชี้วัด	ผลที่คาดว่าจะได้รับ	หน่วยงาน รับผิดชอบ หลัก
				๒๕๖๖ (บาท)	๒๕๖๗ (บาท)	๒๕๖๘ (บาท)	๒๕๖๙ (บาท)	๒๕๗๐ (บาท)			
๔	โครงการแข่งขันกีฬาประเพณี อบต.นาใต้คัพ	เพื่อพัฒนาคุณภาพจิตใจ และร่างกายให้สุขภาพ สมบูรณ์ แข็งแรง	นักกีฬาจากประชาชนตำบล นาใต้ เข้าร่วม ๒๐๐ คน โดยการจัดกิจกรรมฟุตบอล และวอลเลย์บอล	๒๐๐,๐๐๐	๒๐๐,๐๐๐	๒๐๐,๐๐๐	๒๐๐,๐๐๐	๒๐๐,๐๐๐	ร้อยละจำนวน ผู้เข้าร่วม โครงการ	สร้างเสริมให้ ประชาชนมีน้ำใจ รู้ แพ้ รู้ชนะ รู้อภัย รู้จักการใช้เวลาว่างให้ เกิดประโยชน์	สำนักปลัด
๕	โครงการแข่งขันกีฬาแสนสุขคัพ	เพื่อเปิดโอกาสให้เยาวชนได้ แสดงออกด้านกีฬาและการ ใช้เวลาว่างให้เป็น ประโยชน์พัฒนาสุขภาพ อนามัยของเยาวชนให้มี สุขภาพร่างกายสมบูรณ์	นักกีฬาจากโรงเรียนในพื้นที่ ตำบลนาใต้เข้าร่วมการ แข่งขัน โดยการจัดกิจกรรม ฟุตบอล วอลเลย์บอล และเปตอง ฯลฯ	๑๐๐,๐๐๐	๑๐๐,๐๐๐	๑๐๐,๐๐๐	๑๐๐,๐๐๐	๑๐๐,๐๐๐	ร้อยละจำนวน ผู้เข้าร่วม โครงการ	เยาวชนในท้องถิ่นได้ แสดงออกถึงความ สามารถในด้านกีฬามี สุขภาพแข็งแรง สมบูรณ์	สำนักปลัด
๖	โครงการเข้าร่วมการแข่งขัน กีฬา อบจ.สุราษฎร์ธานี คัพ	เพื่อเชื่อมความสัมพันธ์ ระหว่างหน่วยงานส่งเสริม ให้ประชาชนมีสุขภาพ ร่างกายที่สมบูรณ์แข็งแรง	ส่งนักกีฬาจำนวน ๑ ทีม ประเภทอาวุโส จำนวน ๒๐ คน ผู้ฝึกสอน ๒ คน และ เจ้าหน้าที่ประจำทีม ๒ คน เข้าร่วมการแข่งขัน	๓๐,๐๐๐	๓๐,๐๐๐	๓๐,๐๐๐	๓๐,๐๐๐	๓๐,๐๐๐	ร้อยละจำนวน ผู้เข้าร่วม โครงการ	เกิดความสามัคคี ระหว่างหน่วยงาน เกิดความสัมพันธ์อันดี	สำนักปลัด

๒. บัญชีโครงการพัฒนาท้องถิ่น

แบบ ผ. ๐๒

รายละเอียดโครงการพัฒนา  
แผนพัฒนาท้องถิ่น (พ.ศ. ๒๕๖๖-๒๕๗๐)  
องค์การบริหารส่วนตำบลนาใต้

- ก. ยุทธศาสตร์จังหวัดที่ ๔ การพัฒนาสังคมปลอดภัย คุณภาพชีวิตที่ดี และมีศักยภาพในการแข่งขัน
- ข. ยุทธศาสตร์การพัฒนาขององค์กรปกครองส่วนท้องถิ่นในเขตจังหวัดที่ ๔ ด้านศาสนา ศิลปวัฒนธรรม จารีตประเพณี และภูมิปัญญาท้องถิ่น
- ๓ ยุทธศาสตร์ที่ ๓ การพัฒนาด้านสังคม
- ๓.๔ แผนงานการศึกษา วัฒนธรรม และนันทนาการ

ที่	โครงการ	วัตถุประสงค์	เป้าหมาย (ผลผลิต ของโครงการ)	งบประมาณและที่ผ่านมา					ตัวชี้วัด	ผลที่คาดว่าจะได้รับ	หน่วยงาน รับผิดชอบ หลัก
				๒๕๖๖ (บาท)	๒๕๖๗ (บาท)	๒๕๖๘ (บาท)	๒๕๖๙ (บาท)	๒๕๗๐ (บาท)			
๗	โครงการเข้าร่วมการแข่งขัน กีฬา กรีฑา เด็ก เยาวชนและ ประชาชนสร้างความปรองดอง สมานฉันท์ ด้านยาเสพติด ระดับอำเภอบ้านนาเดิม และ ระดับจังหวัดสุราษฎร์ธานี	เพื่อส่งเสริมคุณภาพชีวิต ด้านการดูแลสุขภาพ พลาณามัยกระตุ้นให้มีการ ตื่นตัวด้านการกีฬา โดยการ ออกกำลังกายเป็นกิจกรรม ในการปรองดองสมานฉันท์ และหลีกเลี่ยงห่างไกลยา เสพติด	ส่งนักกีฬาเข้าร่วมแข่งขัน จำนวน ๓ ทีมประกอบด้วย นักกีฬาประเภทเยาวชน อายุไม่เกิน๑๒ ปี นักกีฬา ประเภทประชาชนทั่วไป และนักกีฬาประเภทอาวุโส	๒๐๐,๐๐๐	๒๐๐,๐๐๐	๒๐๐,๐๐๐	๒๐๐,๐๐๐	๒๐๐,๐๐๐	ร้อยละจำนวน ผู้เข้าร่วม โครงการ	คุณภาพชีวิตด้าน สุขภาพพลาณามัยดี ขึ้น.เกิดการ ปรองดองสมานฉันท์ ในระดับต่างๆรู้จักใช้ เวลาว่างให้เกิด ประโยชน์ห่างไกลยา เสพติด	สำนักปลัด
๘	โครงการอุดหนุนอำเภอบ้านนา เดิมตามโครงการเข้าร่วมการ แข่งขันกีฬา กรีฑาเด็ก เยาวชน และประชาชน สร้างความ ปรองดอง สมานฉันท์ ด้านยา เสพติด ระดับอำเภอบ้านนา เดิมและระดับจังหวัดสุราษฎร์ ธานี ประจำปี	เพื่อส่งเสริมคุณภาพชีวิต ด้านการดูแลสุขภาพ พลาณามัยกระตุ้นให้มีการ ตื่นตัวด้านการกีฬา โดยการ ออกกำลังกายเป็นกิจกรรม ในการปรองดองสมานฉันท์ และหลีกเลี่ยงห่างไกลยา เสพติด	อุดหนุนให้ที่ว่าการอำเภอ บ้านนาเดิมจัดโครงการเข้า ร่วมแข่งขันกีฬากีฬาเด็ก เยาวชน และประชาชน สร้างความปรองดอง สมานฉันท์ ด้านยาเสพติด อำเภอบ้านนาเดิม ประจำปี	๗๐,๐๐๐	๗๐,๐๐๐	๗๐,๐๐๐	๗๐,๐๐๐	๗๐,๐๐๐	ร้อยละจำนวน ผู้เข้าร่วม โครงการ	คุณภาพชีวิตด้าน สุขภาพพลาณามัยดี ขึ้น.เกิดการ ปรองดองสมานฉันท์ ในระดับต่างๆรู้จักใช้ เวลาว่างให้เกิด ประโยชน์ห่างไกลยา เสพติด	สำนักปลัด

๒. บัญชีโครงการพัฒนาท้องถิ่น

แบบ ผ. ๐๒

รายละเอียดโครงการพัฒนา  
แผนพัฒนาท้องถิ่น (พ.ศ. ๒๕๖๖-๒๕๗๐)  
องค์การบริหารส่วนตำบลนาใต้

ก. ยุทธศาสตร์จังหวัดที่ ๔ การพัฒนาสังคมปลอดภัย คุณภาพชีวิตที่ดี และมีศักยภาพในการแข่งขัน

ข. ยุทธศาสตร์การพัฒนาขององค์กรปกครองส่วนท้องถิ่นในเขตจังหวัดที่ ๔ ด้านศาสนา ศิลปวัฒนธรรม จารีตประเพณี และภูมิปัญญาท้องถิ่น

๓ ยุทธศาสตร์ที่ ๓ การพัฒนาด้านสังคม

๓.๔ แผนงานการศาสนา วัฒนธรรม และนันทนาการ

ที่	โครงการ	วัตถุประสงค์	เป้าหมาย (ผลผลิต ของโครงการ)	งบประมาณและที่ผ่านมา					ตัวชี้วัด	ผลที่คาดว่าจะได้รับ	หน่วยงาน รับผิดชอบ หลัก
				๒๕๖๖ (บาท)	๒๕๖๗ (บาท)	๒๕๖๘ (บาท)	๒๕๖๙ (บาท)	๒๕๗๐ (บาท)			
๙	โครงการเข้าร่วมแข่งขันฟุตบอลต้านยาเสพติดขององค์กรปกครองส่วนท้องถิ่นภายในอำเภอบ้านนาเดิม	เพื่อเสริมสร้างความรักความสามัคคี ให้เยาวชนและประชาชนแต่ละอปท. พบปะและแลกเปลี่ยนระหว่างกัน	ส่งนักกีฬาเข้าร่วมแข่งขันได้แก่ เยาวชน และประชาชนในตำบลนาใต้	๓๐,๐๐๐	๓๐,๐๐๐	๓๐,๐๐๐	๓๐,๐๐๐	๓๐,๐๐๐	ร้อยละจำนวนผู้เข้าร่วมโครงการ	เกิดความรักความสามัคคีระหว่างอปท.ด้วยกัน	สำนักปลัด
๑๐	โครงการจัดการแข่งขันฟุตบอลต้านยาเสพติดขององค์กรปกครองส่วนท้องถิ่นภายในอำเภอบ้านนาเดิม	เพื่อเสริมสร้างความรักความสามัคคี ให้เยาวชนและประชาชนแต่ละอปท. พบปะและแลกเปลี่ยนระหว่างกัน	ส่งนักกีฬาเข้าร่วมแข่งขันได้แก่ เยาวชน และประชาชนในตำบลนาใต้	๓๐,๐๐๐	๓๐,๐๐๐	๓๐,๐๐๐	๓๐,๐๐๐	๓๐,๐๐๐	ร้อยละจำนวนผู้เข้าร่วมโครงการ	เกิดความรักความสามัคคีระหว่างอปท.ด้วยกัน	สำนักปลัด

๒. บัญชีโครงการพัฒนาท้องถิ่น

แบบ ผ. ๐๒

รายละเอียดโครงการพัฒนา  
แผนพัฒนาท้องถิ่น (พ.ศ. ๒๕๖๖-๒๕๗๐)  
องค์การบริหารส่วนตำบลนาใต้

- ก. ยุทธศาสตร์จังหวัดที่ ๔ การพัฒนาสังคมปลอดภัย คุณภาพชีวิตที่ดี และมีศักยภาพในการแข่งขัน
- ข. ยุทธศาสตร์การพัฒนาขององค์กรปกครองส่วนท้องถิ่นในเขตจังหวัดที่ ๔ ด้านศาสนา ศิลปวัฒนธรรม จารีตประเพณี และภูมิปัญญาท้องถิ่น
- ๓ ยุทธศาสตร์ที่ ๓ การพัฒนาด้านสังคม
- ๓.๔ แผนงานการศึกษา วัฒนธรรม และนันทนาการ

ที่	โครงการ	วัตถุประสงค์	เป้าหมาย (ผลผลิต ของโครงการ)	งบประมาณและที่ผ่านมา					ตัวชี้วัด	ผลที่คาดว่าจะได้รับ	หน่วยงาน รับผิดชอบหลัก
				๒๕๖๖ (บาท)	๒๕๖๗ (บาท)	๒๕๖๘ (บาท)	๒๕๖๙ (บาท)	๒๕๗๐ (บาท)			
๑๑	โครงการเข้าร่วมการแข่งขันฟุตบอลมวลชน “อำเภอบ้านนาเดิม” (รุ่นประชาชนชาย)	เพื่อพัฒนาคุณภาพชีวิตของประชาชน โดยมุ่งเน้นส่งเสริมให้ประชาชนทุกกลุ่มทุกพื้นที่มีสุขภาพร่างกายที่สมบูรณ์แข็งแรง ตลอดจนส่งเสริมให้ประชาชนใช้เวลาว่างให้เกิดประโยชน์	ส่งนักกีฬาเข้าร่วมแข่งขัน	๓๐,๐๐๐	๓๐,๐๐๐	๓๐,๐๐๐	๓๐,๐๐๐	๓๐,๐๐๐	ร้อยละจำนวนผู้เข้าร่วมโครงการ	เกิดความรักความสามัคคีระหว่างอปท.ด้วยกัน	สำนักปลัด
	รวม	๑๑ โครงการ	-	๘๕๐,๐๐๐	๘๕๐,๐๐๐	๘๕๐,๐๐๐	๘๕๐,๐๐๐	๘๕๐,๐๐๐	-	-	-

๒. บัญชีโครงการพัฒนาท้องถิ่น

แบบ ผ. ๐๒

รายละเอียดโครงการพัฒนา  
แผนพัฒนาท้องถิ่น (พ.ศ. ๒๕๖๖-๒๕๗๐)  
องค์การบริหารส่วนตำบลนาใต้

ก. ยุทธศาสตร์จังหวัดที่ ๔ การพัฒนาสังคมปลอดภัย คุณภาพชีวิตที่ดี และมีศักยภาพในการแข่งขัน

ข. ยุทธศาสตร์การพัฒนาขององค์กรปกครองส่วนท้องถิ่นในเขตจังหวัดที่ ๓ ด้านการศึกษา

๓ ยุทธศาสตร์ที่ ๓ การพัฒนาด้านสังคม

๓.๕ แผนงานอุตสาหกรรมและการโยธา

ที่	โครงการ	วัตถุประสงค์	เป้าหมาย (ผลผลิต ของโครงการ)	งบประมาณและที่ผ่านมา					ตัวชี้วัด	ผลที่คาดว่าจะได้รับ	หน่วยงาน รับผิดชอบ หลัก
				๒๕๖๖ (บาท)	๒๕๖๗ (บาท)	๒๕๖๘ (บาท)	๒๕๖๙ (บาท)	๒๕๗๐ (บาท)			
๑	โครงการปรับปรุง ซ่อมแซมศูนย์พัฒนาเด็ก เล็ก	เพื่อปรับปรุงซ่อมแซม อาคารสถานที่ให้ปลอดภัย	ปรับปรุงซ่อมแซมอาคารศูนย์ พัฒนาเด็กเล็กบ้านทรายทอง และศูนย์พัฒนาเด็กเล็กบ้านหนอง เรียน	๓๐๐,๐๐๐	๓๐๐,๐๐๐	๓๐๐,๐๐๐	๓๐๐,๐๐๐	๓๐๐,๐๐๐	จำนวนอาคารที่ ได้รับดำเนินการ	อาคารสถานที่ที่มีความ ปลอดภัยในสถานที่ ราชการ	สำนักปลัด
รวม		๑ โครงการ	-	๓๐๐,๐๐๐	๓๐๐,๐๐๐	๓๐๐,๐๐๐	๓๐๐,๐๐๐	๓๐๐,๐๐๐	-	-	-

๒. บัญชีโครงการพัฒนาท้องถิ่น

แบบ ผ. ๐๒

รายละเอียดโครงการพัฒนา  
แผนพัฒนาท้องถิ่น (พ.ศ. ๒๕๖๖-๒๕๗๐)  
องค์การบริหารส่วนตำบลนาใต้

ก. ยุทธศาสตร์จังหวัดที่ ๔ การพัฒนาสังคมปลอดภัย คุณภาพชีวิตที่ดี และมีศักยภาพในการแข่งขัน

ข. ยุทธศาสตร์การพัฒนาขององค์กรปกครองส่วนท้องถิ่นในเขตจังหวัดที่ ๒ ด้านคุณภาพชีวิต

๓ ยุทธศาสตร์ที่ ๓ การพัฒนาด้านสังคม

๓.๖ แผนงานการเกษตร

ที่	โครงการ	วัตถุประสงค์	เป้าหมาย (ผลผลิต ของโครงการ)	งบประมาณและที่ผ่านมา					ตัวชี้วัด	ผลที่คาดว่าจะได้รับ	หน่วยงาน รับผิดชอบ หลัก
				๒๕๖๖ (บาท)	๒๕๖๗ (บาท)	๒๕๖๘ (บาท)	๒๕๖๙ (บาท)	๒๕๗๐ (บาท)			
๑	โครงการให้ความช่วยเหลือประชาชนด้านการเกษตร	เพื่อช่วยเหลือเกษตรกรผู้มีรายได้น้อย	เป็นค่าใช้จ่ายต่างๆในการเกษตรกรผู้มีรายได้น้อย	๕๐,๐๐๐	๕๐,๐๐๐	๕๐,๐๐๐	๕๐,๐๐๐	๕๐,๐๐๐	จำนวนผู้ได้รับความช่วยเหลือ	เกษตรกรได้รับความช่วยเหลือและพึ่งพาตัวเองได้	สำนักปลัด
รวม		๑ โครงการ	-	๕๐,๐๐๐	๕๐,๐๐๐	๕๐,๐๐๐	๕๐,๐๐๐	๕๐,๐๐๐	-	-	-

๒. บัญชีโครงการพัฒนาท้องถิ่น

แบบ ผ. ๐๒

รายละเอียดโครงการพัฒนา  
แผนพัฒนาท้องถิ่น (พ.ศ. ๒๕๖๖-๒๕๗๐)  
องค์การบริหารส่วนตำบลนาใต้

- ก. ยุทธศาสตร์จังหวัดที่ ๔ การพัฒนาสังคมปลอดภัย คุณภาพชีวิตที่ดี และมีศักยภาพในการแข่งขัน
- ข. ยุทธศาสตร์การพัฒนาขององค์กรปกครองส่วนท้องถิ่นในเขตจังหวัดที่ ๖ ด้านการบริหารจัดการท้องถิ่นที่ดีตามหลักธรรมาภิบาล
- ๔ ยุทธศาสตร์ที่ ๔ การพัฒนาด้านการบริหารจัดการที่ดี
- ๔.๑ แผนงานบริหารงานทั่วไป

ที่	โครงการ	วัตถุประสงค์	เป้าหมาย (ผลผลิต ของโครงการ)	งบประมาณและที่ผ่านมา					ตัวชี้วัด	ผลที่คาดว่าจะได้รับ	หน่วยงาน รับผิดชอบหลัก
				๒๕๖๖ (บาท)	๒๕๖๗ (บาท)	๒๕๖๘ (บาท)	๒๕๖๙ (บาท)	๒๕๗๐ (บาท)			
๑	โครงการจัดกิจกรรมเฉลิมพระเกียรติของพระบาทสมเด็จพระเจ้าอยู่หัว และสมเด็จพระนางเจ้าฯ พระบรมราชินี	เพื่อให้ประชาชนทุกหมู่เหล่าร่วมถวายพระพรเฉลิมพระเกียรติ ในโอกาสมหามงคลเฉลิมพระชนมพรรษา	พสกนิกร ในตำบลนาใต้ร่วมเฉลิมพระเกียรติแสดงความจงรักภักดี โดยการจัดพิธีลงนามถวายพระพรชัยมงคลฯ และถวายเครื่องสักการะหรือกิจกรรมอื่นที่เกี่ยวข้องหรือได้รับมอบหมาย	๓๐,๐๐๐	๓๐,๐๐๐	๓๐,๐๐๐	๓๐,๐๐๐	๓๐,๐๐๐	ร้อยละจำนวนผู้เข้าร่วมโครงการ	ประชาชน ในตำบลนาใต้ได้แสดงความจงรักภักดี ด้วยการจัดกิจกรรมเทิดพระเกียรติเพื่อถวายเป็นพระราชกุศล และรักษาไว้ซึ่งสถาบันพระมหากษัตริย์สืบไป	สำนักปลัด
๒	โครงการอบรมเพื่อพัฒนาองค์ความรู้เกี่ยวกับการปฏิบัติงานขององค์กรปกครองส่วนท้องถิ่น	เพื่อพัฒนา อบต.นาใต้ให้มีการบริหารจัดการที่ดี เพิ่มศักยภาพการปฏิบัติงานของเจ้าหน้าที่สร้างความสัมพันธ์อันดีภายในหน่วยงาน	จัดโครงการเพื่อส่งเสริมคุณธรรมสำหรับผู้บริหารสมาชิก พนักงานส่วนตำบล ลูกจ้างประจำ ลูกจ้างตามภารกิจและลูกจ้างทั่วไป	๑๐๐,๐๐๐	๑๐๐,๐๐๐	๑๐๐,๐๐๐	๑๐๐,๐๐๐	๑๐๐,๐๐๐	ร้อยละของประสิทธิ ภาพการปฏิบัติงานเพิ่มขึ้น	อบต.นาใต้ มีการบริหารจัดการที่ดีเกิดประสิทธิภาพในการปฏิบัติงาน	สำนักปลัด

๒. บัญชีโครงการพัฒนาท้องถิ่น

แบบ ผ. ๐๒

รายละเอียดโครงการพัฒนา  
แผนพัฒนาท้องถิ่น (พ.ศ. ๒๕๖๖-๒๕๗๐)  
องค์การบริหารส่วนตำบลนาใต้

- ก. ยุทธศาสตร์จังหวัดที่ ๔ การพัฒนาสังคมปลอดภัย คุณภาพชีวิตที่ดี และมีศักยภาพในการแข่งขัน
- ข. ยุทธศาสตร์การพัฒนาขององค์กรปกครองส่วนท้องถิ่นในเขตจังหวัดที่ ๖ ด้านการบริหารจัดการท้องถิ่นที่ดีตามหลักธรรมาภิบาล
- ๔ ยุทธศาสตร์ที่ ๔ การพัฒนาด้านการบริหารจัดการที่ดี
- ๔.๑ แผนงานบริหารงานทั่วไป

ที่	โครงการ	วัตถุประสงค์	เป้าหมาย (ผลผลิต ของโครงการ)	งบประมาณและที่ผ่านมา					ตัวชี้วัด	ผลที่คาดว่าจะได้รับ	หน่วยงาน รับผิดชอบหลัก
				๒๕๖๖ (บาท)	๒๕๖๗ (บาท)	๒๕๖๘ (บาท)	๒๕๖๙ (บาท)	๒๕๗๐ (บาท)			
๓	โครงการจัดทำปฏิทิน รายงานผลการปฏิบัติงาน ประจำปี	เพื่อรวบรวมผลงานและ ข้อมูลที่สำคัญของ อบต.นา ใต้ได้เผยแพร่ให้ประชาชน ได้รับทราบด้วยความโปร่งใส	ดำเนินการออกแบบ จัดวาง เนื้อหาตลอดจนดำเนินการ ผลิตปฏิทินรายงานผลการ ปฏิบัติงาน	๑๐๐,๐๐๐	๑๐๐,๐๐๐	๑๐๐,๐๐๐	๑๐๐,๐๐๐	๑๐๐,๐๐๐	ร้อยละของ ประสิทธิภาพ การปฏิบัติงาน เพิ่มขึ้น	ประชาสัมพันธ์ ภาพลักษณ์ที่ดีของ อบต.นาใต้ ให้ บุคคลภายนอกได้ รับทราบ	สำนักปลัด
๔	โครงการจัดทำแผนที่ภาษี และทะเบียนทรัพย์สินใน เขต อบต.นาใต้	เพื่อเป็นการเพิ่มศักยภาพใน ด้านรายได้ โดยสามารถ จัดเก็บภาษีได้อย่างถูกต้อง เป็นธรรม และรวดเร็ว	๑.จัดทำระวางที่ ๒.จัดทำ แผนที่เขต แผนที่ระวาง แผนที่ ที่แม่บท คัดลอกข้อมูลที่ดิน สำรวจและตรวจสอบข้อมูล ภาคสนาม และจัดทำแผนที่ ภาษีและทะเบียนทรัพย์สิน	๓๐๐,๐๐๐	๓๐๐,๐๐๐	๓๐๐,๐๐๐	๓๐๐,๐๐๐	๓๐๐,๐๐๐	ร้อยละของ ประสิทธิภาพ การปฏิบัติงาน เพิ่มขึ้น	เพิ่มรายได้ โดยจัดเก็บ ภาษีได้อย่างถูกต้อง เป็นธรรม และรวดเร็ว	สำนักปลัด
๕	โครงการ อบต. สัญจรการ เก็บภาษี	ลดระยะเวลาและค่าใช้จ่าย ของผู้เสียภาษีอำนวยความสะดวก สะดวกแก่ประชาชน	อำนวยความสะดวกให้ ประชาชนทั้ง ๙ หมู่บ้าน	๑๐,๐๐๐	๑๐,๐๐๐	๑๐,๐๐๐	๑๐,๐๐๐	๑๐,๐๐๐	ร้อยละของ ประสิทธิภาพ การปฏิบัติงาน เพิ่มขึ้น	จัดเก็บภาษีมี ประสิทธิภาพพบต.มี รายได้เพิ่มขึ้น	สำนักปลัด
รวม		๕ โครงการ	-	๕๔๐,๐๐๐	๕๔๐,๐๐๐	๕๔๐,๐๐๐	๕๔๐,๐๐๐	๕๔๐,๐๐๐	-	-	-

๒. บัญชีโครงการพัฒนาท้องถิ่น

แบบ ผ. ๐๒

รายละเอียดโครงการพัฒนา  
แผนพัฒนาท้องถิ่น (พ.ศ. ๒๕๖๖-๒๕๗๐)  
องค์การบริหารส่วนตำบลนาใต้

- ก. ยุทธศาสตร์จังหวัดที่ ๔ การพัฒนาสังคมปลอดภัย คุณภาพชีวิตที่ดี และมีศักยภาพในการแข่งขัน
- ข. ยุทธศาสตร์การพัฒนาขององค์กรปกครองส่วนท้องถิ่นในเขตจังหวัดที่ ๖ ด้านการบริหารจัดการท้องถิ่นที่ดีตามหลักธรรมาภิบาล
- ๔ ยุทธศาสตร์ที่ ๔ การพัฒนาด้านการบริหารจัดการที่ดี
- ๔.๒ แผนงานสร้างความเข้มแข็งของชุมชน

ที่	โครงการ	วัตถุประสงค์	เป้าหมาย (ผลผลิต ของโครงการ)	งบประมาณและที่ผ่านมา					ตัวชี้วัด	ผลที่คาดว่าจะได้รับ	หน่วยงาน รับผิดชอบ หลัก
				๒๕๖๖ (บาท)	๒๕๖๗ (บาท)	๒๕๖๘ (บาท)	๒๕๖๙ (บาท)	๒๕๗๐ (บาท)			
๑	โครงการอุดหนุนหน่วยงานท้องถิ่นเพื่อเป็นค่าใช้จ่ายในการดำเนินงานของศูนย์ปฏิบัติการร่วมในการช่วยเหลือประชาชนขององค์กรปกครองส่วนท้องถิ่น	เพื่อเป็นศูนย์ปฏิบัติการร่วมในการช่วยเหลือประชาชนขององค์กรปกครองส่วนท้องถิ่น และสนับสนุนจัดซื้อจัดจ้างของหน่วยงานท้องถิ่นในเขตอำเภอบ้านนาเดิม	ส่งเสริมและสนับสนุนการช่วยเหลือประชาชนขององค์กรปกครองส่วนท้องถิ่นให้มีประสิทธิภาพเพิ่มขึ้น โดยการสลับกันเป็นเจ้าภาพ	๒๐,๐๐๐	๒๐,๐๐๐	๒๐,๐๐๐	๒๐,๐๐๐	๒๐,๐๐๐	ร้อยละของประสิทธิภาพการปฏิบัติงานเพิ่มขึ้น	เป็นศูนย์ปฏิบัติการร่วมในการช่วยเหลือประชาชนการทำงานเป็นไปด้วยความโปร่งใส ตรวจสอบได้	สำนักปลัด
๒	โครงการอุดหนุนการจัดงานรัฐพิธี งานพิธี ศาสนาพิธี งานประเพณีวัฒนธรรมท้องถิ่น อำเภอบ้านนาเดิม จังหวัดสุราษฎร์ธานี	เพื่อจัดงานและกิจกรรมงานรัฐพิธี งานพิธี ศาสนาพิธี ประเพณีวัฒนธรรมท้องถิ่น กิจกรรมเฉลิมพระเกียรติ และวันสำคัญของชาติ	จัดงานรัฐพิธี ศาสนาพิธี และประเพณีท้องถิ่นในวันสำคัญของชาติ หรืองานรัฐพิธีสำคัญ เพื่อเป็นการแสดงความจงรักภักดีต่อสถาบันชาติ ศาสนา พระมหากษัตริย์	๖๐,๐๐๐	๖๐,๐๐๐	๖๐,๐๐๐	๖๐,๐๐๐	๖๐,๐๐๐	ร้อยละของประสิทธิภาพการปฏิบัติงานเพิ่มขึ้น	เป็นศูนย์รวมจิตใจของประชาชนทุกหมู่เหล่าในการเข้าร่วมงานรัฐพิธี งานพิธี ศาสนาพิธี ฯลฯ	สำนักปลัด
รวม		๒ โครงการ	-	๘๐,๐๐๐	๘๐,๐๐๐	๘๐,๐๐๐	๘๐,๐๐๐	๘๐,๐๐๐	-	-	-

๒. บัญชีโครงการพัฒนาท้องถิ่น

แบบ ผ. ๐๒

รายละเอียดโครงการพัฒนา  
แผนพัฒนาท้องถิ่น (พ.ศ. ๒๕๖๖-๒๕๗๐)  
องค์การบริหารส่วนตำบลนาใต้

ก. ยุทธศาสตร์จังหวัดที่ ๔ การพัฒนาสังคมปลอดภัย คุณภาพชีวิตที่ดี และมีศักยภาพในการแข่งขัน

ข. ยุทธศาสตร์การพัฒนาขององค์กรปกครองส่วนท้องถิ่นในเขตจังหวัดที่ ๒ ด้านคุณภาพชีวิต

๕ ยุทธศาสตร์ที่ ๕ การพัฒนาด้านสาธารณสุข

๕.๑ แผนงานสาธารณสุข

ที่	โครงการ	วัตถุประสงค์	เป้าหมาย (ผลผลิต ของโครงการ)	งบประมาณและที่ผ่านมา					ตัวชี้วัด	ผลที่คาดว่าจะได้รับ	หน่วยงาน รับผิดชอบ หลัก
				๒๕๖๖ (บาท)	๒๕๖๗ (บาท)	๒๕๖๘ (บาท)	๒๕๖๙ (บาท)	๒๕๗๐ (บาท)			
๑	โครงการฝึกอบรม อาสาสมัครบริหารท้องถิ่น	เพื่อส่งเสริมให้ความรู้ด้าน อาสาสมัครบริหารท้องถิ่น	อาสาสมัครบริหารท้องถิ่น	๓๐,๐๐๐	๓๐,๐๐๐	๓๐,๐๐๐	๓๐,๐๐๐	๓๐,๐๐๐	ร้อยละจำนวน ผู้เข้าร่วมโครงการ	ประชาชนมีส่วนร่วม ในการเข้าร่วม กิจกรรมดังกล่าว	สำนักปลัด
๒	โครงการส่งเสริมสุขภาพ ผู้สูงอายุแบบบูรณาการ	เพื่อส่งเสริมให้ความรู้ด้าน สุขภาพแก่ผู้สูงอายุแบบ บูรณาการ	ชมรมผู้สูงอายุและผู้สูงอายุ รวมถึงประชาชนตำบลนาใต้ เข้าร่วมกิจกรรมต่างๆ	๕๐,๐๐๐	๕๐,๐๐๐	๕๐,๐๐๐	๕๐,๐๐๐	๕๐,๐๐๐	ร้อยละจำนวน ผู้เข้าร่วมโครงการ	ประชาชนมีส่วนร่วม ในการเข้าร่วม กิจกรรมดังกล่าว	สำนักปลัด
๓	โครงการรณรงค์ป้องกัน การติดเชื้อ เอช ไอ วี ใน กลุ่มเด็กและเยาวชน	เพื่ออบรมให้ความรู้ ความ เข้าใจเกี่ยวกับโรคเอดส์ และเพศศึกษาเพื่อนำมา ป้องกันตนเองจากภาวะ เสี่ยงโรคได้	จัดอบรมให้ความรู้แก่นักเรียนโรงเรียนบ้านหนอง หญ้าปล้อง ม.๑-ม.๓ นักเรียน กศน.ตำบลนาใต้ เจ้าหน้าที่ อสม. และประชาชน ผู้นำ ชุมชน วิทยากรและ เจ้าหน้าที่ที่เกี่ยวข้อง	๓๐,๐๐๐	๓๐,๐๐๐	๓๐,๐๐๐	๓๐,๐๐๐	๓๐,๐๐๐	ร้อยละจำนวน ประชาชนปลอดโรค	มีพฤติกรรมสุขภาพที่ ถูกต้องนำไปปฏิบัติใน โรงเรียน ครอบครัว และชุมชนได้ ทำให้ ลดการติดเชื้อไวรัส เอดส์ไอวี (HIV) รายใหม่	สำนักปลัด

๒. บัญชีโครงการพัฒนาท้องถิ่น

แบบ ผ. ๐๒

รายละเอียดโครงการพัฒนา  
แผนพัฒนาท้องถิ่น (พ.ศ. ๒๕๖๖-๒๕๗๐)  
องค์การบริหารส่วนตำบลนาใต้

- ก. ยุทธศาสตร์จังหวัดที่ ๔ การพัฒนาสังคมปลอดภัย คุณภาพชีวิตที่ดี และมีศักยภาพในการแข่งขัน
- ข. ยุทธศาสตร์การพัฒนาขององค์กรปกครองส่วนท้องถิ่นในเขตจังหวัดที่ ๒ ด้านคุณภาพชีวิต
- ๕ ยุทธศาสตร์ที่ ๕ การพัฒนาด้านสาธารณสุข
- ๕.๑ แผนงานสาธารณสุข

ที่	โครงการ	วัตถุประสงค์	เป้าหมาย (ผลผลิต ของโครงการ)	งบประมาณและที่ผ่านมา					ตัวชี้วัด	ผลที่คาดว่าจะได้รับ	หน่วยงาน รับผิดชอบ หลัก
				๒๕๖๖ (บาท)	๒๕๖๗ (บาท)	๒๕๖๘ (บาท)	๒๕๖๙ (บาท)	๒๕๗๐ (บาท)			
๔	โครงการสัตว์ปลอดโรค คนปลอดภัย จากโรคพิษ สุนัขบ้า	เพื่อประชาสัมพันธ์ให้ ประชาชนมีความรู้ ความ เข้าใจ และอันตรายของ โรคพิษสุนัขบ้า ตามพระ ราชปณิธานของ ศาสตราจารย์ ดร.สมเด็จ พระเจ้าลูกเธอเจ้าฟ้าจุฬา ภรณวลัยลักษณ์ อัครราช กุมารี	สำรวจข้อมูลจำนวนสัตว์และ ขึ้นทะเบียนตามโครงการฯ ตัวละ ๖ บาท (โดยสำรวจปี ละ ๒ ครั้ง) ครั้งแรกเดือน ธันวาคม ครั้งที่ ๒ เดือน มิถุนายน และจัดซื้อวัคซีน และอุปกรณ์ในการฉีดเพื่อ ป้องกันและควบคุมโรคพิษ สุนัขบ้า ตัวละ ๓๐ บาท	๕๐,๐๐๐	๕๐,๐๐๐	๕๐,๐๐๐	๕๐,๐๐๐	๕๐,๐๐๐	ร้อยละจำนวนสุนัข หรือแมวได้รับการ ฉีดวัคซีน	สุนัขและแมวได้รับ การฉีดวัคซีนป้องกัน โรคพิษสุนัขบ้าได้ ครอบคลุมทุกพื้นที่	สำนักปลัด
๕	โครงการอุดหนุนสำหรับ การดำเนินงานตาม แนวทางโครงการ พระราชดำริด้าน สาธารณสุข หมู่ที่ ๑-๙	เพื่อขับเคลื่อนโครงการ พระราชดำริด้าน สาธารณสุข ในกิจกรรม ต่างให้มีความเหมาะสม กับปัญหาในพื้นที่	จัดอบรม สัมมนา รมณรงค์ เผยแพร่ ประชาสัมพันธ์ หรือกิจกรรมอื่นๆที่เกี่ยวข้อง กับภารกิจของแต่ละโครงการ แห่งละ ๒๐,๐๐๐ บาท	๑๘๐,๐๐๐	๑๘๐,๐๐๐	๑๘๐,๐๐๐	๑๘๐,๐๐๐	๑๘๐,๐๐๐	ประชากรมี คุณภาพชีวิตดีขึ้น ทั้ง ๙ หมู่บ้าน	การดำเนินงานด้าน สาธารณสุขทำให้ ประชาชนมีคุณภาพ ที่ดี	สำนักปลัด

๒. บัญชีโครงการพัฒนาท้องถิ่น

แบบ ผ. ๐๒

รายละเอียดโครงการพัฒนา  
แผนพัฒนาท้องถิ่น (พ.ศ. ๒๕๖๖-๒๕๗๐)  
องค์การบริหารส่วนตำบลนาใต้

ก. ยุทธศาสตร์จังหวัดที่ ๔ การพัฒนาสังคมปลอดภัย คุณภาพชีวิตที่ดี และมีศักยภาพในการแข่งขัน

ข. ยุทธศาสตร์การพัฒนาขององค์กรปกครองส่วนท้องถิ่นในเขตจังหวัดที่ ๒ ด้านคุณภาพชีวิต

๕ ยุทธศาสตร์ที่ ๕ การพัฒนาด้านสาธารณสุข

๕.๑ แผนงานสาธารณสุข

ที่	โครงการ	วัตถุประสงค์	เป้าหมาย (ผลผลิต ของโครงการ)	งบประมาณและที่ผ่านมา					ตัวชี้วัด	ผลที่คาดว่าจะได้รับ	หน่วยงาน รับผิดชอบ หลัก
				๒๕๖๖ (บาท)	๒๕๖๗ (บาท)	๒๕๖๘ (บาท)	๒๕๖๙ (บาท)	๒๕๗๐ (บาท)			
๖	โครงการเฝ้าระวังป้องกันและควบคุมการแพร่ระบาดของโรคติดเชื้อไวรัสโคโรนา ๒๐๑๙ (COVIC)	เพื่อเฝ้าระวังป้องกันและควบคุมการแพร่ระบาดของโรคติดเชื้อไวรัสโคโรนา ๒๐๑๙ (COVIC)	เป็นค่าใช้จ่ายในการเฝ้าระวังป้องกันและควบคุมการแพร่ระบาดของโรคติดเชื้อไวรัสโคโรนา ๒๐๑๙ (COVIC)	๕๐๐,๐๐๐	๕๐๐,๐๐๐	๕๐๐,๐๐๐	๕๐๐,๐๐๐	๕๐๐,๐๐๐	จำนวนผู้ติดเชื้อลดน้อยลง	สามารถป้องกันและควบคุมการแพร่ระบาดของโรคติดเชื้อไวรัสโคโรนา ๒๐๑๙ (COVIC)	สำนักปลัด
๗	โครงการให้ความช่วยเหลือประชาชนด้านการป้องกันและควบคุมโรคติดต่อ	เพื่อเป็นการป้องกันและควบคุมโรคติดต่อในพื้นที่	เป็นค่าใช้จ่ายต่างๆในการป้องกันและควบคุมโรคติดต่อในพื้นที่	๑๐๐,๐๐๐	๑๐๐,๐๐๐	๑๐๐,๐๐๐	๑๐๐,๐๐๐	๑๐๐,๐๐๐	อัตราการระบาดของโรคลดลง	สามารถป้องกันและควบคุมโรคติดต่อในพื้นที่ได้	สำนักปลัด
รวม		๗ โครงการ	-	๙๔๐,๐๐๐	๙๔๐,๐๐๐	๙๔๐,๐๐๐	๙๔๐,๐๐๐	๙๔๐,๐๐๐	-	-	-

๒. บัญชีโครงการพัฒนาท้องถิ่น

แบบ ผ. ๐๒

รายละเอียดโครงการพัฒนา  
แผนพัฒนาท้องถิ่น (พ.ศ. ๒๕๖๖-๒๕๗๐)  
องค์การบริหารส่วนตำบลนาใต้

- ก. ยุทธศาสตร์จังหวัดที่ ๕ การสร้างฐานทรัพยากรธรรมชาติที่มั่นคงและมีสภาพแวดล้อมที่เหมาะสม
- ข. ยุทธศาสตร์การพัฒนาขององค์การปกครองส่วนท้องถิ่นในเขตจังหวัดที่ ๒ ด้านคุณภาพชีวิต
- ๖ ยุทธศาสตร์ที่ ๖ การพัฒนาด้านทรัพยากรธรรมชาติและสิ่งแวดล้อม

๖.๑ แผนงานเคหะและชุมชน

ที่	โครงการ	วัตถุประสงค์	เป้าหมาย (ผลผลิต ของโครงการ)	งบประมาณและที่ผ่านมา					ตัวชี้วัด	ผลที่คาดว่าจะได้รับ	หน่วยงาน รับผิดชอบหลัก
				๒๕๖๖ (บาท)	๒๕๖๗ (บาท)	๒๕๖๘ (บาท)	๒๕๖๙ (บาท)	๒๕๗๐ (บาท)			
๑	โครงการอบรมให้ความรู้ ในการคัดแยกขยะ และ การกำจัดขยะอย่างถูกวิธี	เพื่อเป็นการรณรงค์ให้ ประชาชนได้ตระหนักถึง ปัญหาด้านขยะและ สิ่งแวดล้อม	จัดฝึกอบรมให้แก่คณะผู้บริหาร พนักงาน กำนัน ผู้ใหญ่บ้าน กลุ่มผู้แทน อสม กลุ่มสตรี และ ประชาชนตำบลนาใต้ พร้อมทั้ง จัดซื้อถังขยะให้กับทางหมู่บ้าน	๕๐,๐๐๐	๕๐,๐๐๐	๕๐,๐๐๐	๕๐,๐๐๐	๕๐,๐๐๐	จำนวนหมู่บ้านที่ สะอาดเป็น ระเบียบ	ผู้เข้าร่วมมีความ ตระหนักและมี จิตสำนึกในการมีส่วน ร่วมในการลด ปริมาณขยะ	กองช่าง
๒	โครงการก่อสร้างเตาเผา ขยะมูลฝอยชุมชนตำบล นาใต้	เพื่อให้ความรู้ประชาชน ในการจัดการขยะอย่าง ถูกหลักสุขาภิบาล	ดำเนินการก่อสร้างเตาเผาขยะ มูลฝอยชุมชนบริเวณตำบลนาใต้	๒๐๐,๐๐๐	๒๐๐,๐๐๐	๒๐๐,๐๐๐	๒๐๐,๐๐๐	๒๐๐,๐๐๐	ร้อยละหมู่บ้านที่ สะอาดเป็น ระเบียบ	เกิดการจัดการด้าน ขยะอย่างเป็นระบบ	กองช่าง
รวม		๒ โครงการ	-	๒๕๐,๐๐๐	๒๕๐,๐๐๐	๒๕๐,๐๐๐	๒๕๐,๐๐๐	๒๕๐,๐๐๐	-	-	-

๒. บัญชีโครงการพัฒนาท้องถิ่น

แบบ ผ. ๐๒

รายละเอียดโครงการพัฒนา  
แผนพัฒนาท้องถิ่น (พ.ศ. ๒๕๖๖-๒๕๗๐)  
องค์การบริหารส่วนตำบลนาใต้

- ก. ยุทธศาสตร์จังหวัดที่ ๕ การสร้างฐานทรัพยากรธรรมชาติที่มั่นคงและมีสภาพแวดล้อมที่เหมาะสม
- ข. ยุทธศาสตร์การพัฒนาขององค์กรปกครองส่วนท้องถิ่นในเขตจังหวัดที่ ๕ ด้านการท่องเที่ยว ทรัพยากรธรรมชาติและสิ่งแวดล้อม
- ๖ ยุทธศาสตร์ที่ ๖ การพัฒนาด้านทรัพยากรธรรมชาติและสิ่งแวดล้อม
- ๖.๒ แผนงานการเกษตร

ที่	โครงการ	วัตถุประสงค์	เป้าหมาย (ผลผลิต ของโครงการ)	งบประมาณและที่ผ่านมา					ตัวชี้วัด	ผลที่คาดว่าจะได้รับ	หน่วยงาน รับผิดชอบหลัก
				๒๕๖๖ (บาท)	๒๕๖๗ (บาท)	๒๕๖๘ (บาท)	๒๕๖๙ (บาท)	๒๕๗๐ (บาท)			
๑	โครงการท้องถิ่นไทย รวมใจรักถิ่น รักพื้นที่สีเขียว	เพื่อรณรงค์ปลูกจิตสำนึก และตระหนักถึงความสำคัญของสิ่งแวดล้อมร่วมฟื้นฟูและเพิ่มพื้นที่ป่าให้สมบูรณ์ เพิ่มพื้นที่สีเขียวและต้นไม้ในท้องถิ่น	ประชาชนตำบลนาใต้ ร่วมกันปลูกป่าน้อยเกล้า ถวายเป็นพระราชกุศล	๒๐,๐๐๐	๒๐,๐๐๐	๒๐,๐๐๐	๒๐,๐๐๐	๒๐,๐๐๐	ร้อยละของประชากร ร่วมอนุรักษ์ ทรัพยากรธรรมชาติ และสิ่งแวดล้อม	ประชาชนตำบลนาใต้ ร่วมกันปลูกป่าถวาย เป็นพระราชกุศล	สำนักปลัด
๒	โครงการอนุรักษ์ พันธุกรรมพืช	เพื่อดำเนินการอนุรักษ์ ทรัพยากรธรรมชาติตาม นโยบายกรมส่งเสริมการ ปกครองท้องถิ่น	ประชาชนตำบลนาใต้ ร่วมกันปลูกป่าน้อยเกล้า ถวายเป็นพระราชกุศลที่ สาธารณะและส่งเสริม ประชาชนปลูกต้นไม้	๓๐,๐๐๐	๓๐,๐๐๐	๓๐,๐๐๐	๓๐,๐๐๐	๓๐,๐๐๐	ร้อยละของประชากร ร่วมอนุรักษ์ ทรัพยากรธรรมชาติ และสิ่งแวดล้อม	ทำให้มีพื้นที่สีเขียว เพิ่มขึ้นตามโครงการฯ เพื่อบรรเทาปัญหา ภาวะโลกร้อน	สำนักปลัด
๓	โครงการปล่อยปลา เฉลิมพระเกียรติ	เพื่อถวายเป็นพระราชกุศลแด่ พระบาทสมเด็จพระเจ้าอยู่หัว	ผู้บริหารท้องถิ่น ผู้นำ หมู่บ้าน และประชาชน ได้ ร่วมกันปล่อยปลาน้ำจืด ตามแหล่งน้ำต่างๆ	๓๐,๐๐๐	๓๐,๐๐๐	๓๐,๐๐๐	๓๐,๐๐๐	๓๐,๐๐๐	ร้อยละของประชากร ร่วมอนุรักษ์ ทรัพยากรธรรมชาติ และสิ่งแวดล้อม	เพื่อเป็นการเพิ่มพันธุ์ ปลาน้ำจืดในแม่น้ำลำ คลอง และอ่างเก็บน้ำ ต่างๆในตำบลนาใต้	สำนักปลัด
รวม		๓ โครงการ	-	๘๐,๐๐๐	๘๐,๐๐๐	๘๐,๐๐๐	๘๐,๐๐๐	๘๐,๐๐๐	-	-	-

๒. บัญชีโครงการพัฒนาท้องถิ่น

แบบ ผ.๑๒/๑

รายละเอียดโครงการพัฒนา  
ที่นำมาจากแผนพัฒนาหมู่บ้านและแผนพัฒนาชุมชน  
(พ.ศ. ๒๕๖๖-๒๕๗๐)  
องค์การบริหารส่วนตำบลนาใต้

ก. ยุทธศาสตร์จังหวัดที่ ๓ การเชื่อมโยงเส้นทางคมนาคม และศูนย์โลจิสติกส์ (Logistics) ภาคใต้ตอนบน

ข. ยุทธศาสตร์การพัฒนาขององค์กรปกครองส่วนท้องถิ่นในเขตจังหวัดที่ ๑ ด้านโครงสร้างพื้นฐาน

๑ ยุทธศาสตร์ที่ ๑ การพัฒนาด้านโครงสร้างพื้นฐาน

๑.๑ แผนงานเคหะและชุมชน

ที่	โครงการ	วัตถุประสงค์	เป้าหมาย (ผลผลิต ของโครงการ)	งบประมาณและที่ผ่านมา					ตัวชี้วัด	ผลที่คาดว่าจะได้รับ	ที่มาของโครงการ	หน่วยงานรับผิดชอบหลัก
				๒๕๖๖ (บาท)	๒๕๖๗ (บาท)	๒๕๖๘ (บาท)	๒๕๖๙ (บาท)	๒๕๗๐ (บาท)				
๑	โครงการติดตั้งไฟฟ้าสาธารณะสายกลางบ้านหมู่ที่ ๑	มีไฟฟ้าส่องสว่าง	ระยะทาง ๑,๖๐๐ ม.				๔๘๐,๐๐๐		มีไฟฟ้าสาธารณะ ๑ สาย	ประชาชนมีความปลอดภัยในชีวิตและทรัพย์สิน	แผนพัฒนาหมู่บ้านหมู่ที่ ๑	อุดหนุนการไฟฟ้า
๒	โครงการขยายเขตและติดตั้งไฟฟ้าสาธารณะสายบ้านนา-ทุ่งเตา(หัวสะพานคลองแม่ระ-เจริญวัย)หมู่ที่ ๒	มีไฟฟ้าส่องสว่าง	ระยะทาง ๒๐๐ ม.		๖๐,๘๐๐				มีไฟฟ้าสาธารณะ๑ สาย	ประชาชนมีความปลอดภัยในชีวิตและทรัพย์สิน	แผนพัฒนาหมู่บ้านหมู่ที่ ๒	อุดหนุนการไฟฟ้า
๓	โครงการขยายเขตและติดตั้งไฟฟ้าสาธารณะสายหาญไม้ค้อน หมู่ที่ ๒	มีไฟฟ้าส่องสว่าง	ระยะทาง ๑,๑๔๕ ม.			๓๔๘,๐๐๐			มีไฟฟ้าสาธารณะ๑ สาย	ประชาชนมีความปลอดภัยในชีวิตและทรัพย์สิน	แผนพัฒนาหมู่บ้านหมู่ที่ ๒	อุดหนุนการไฟฟ้า

๒. บัญชีโครงการพัฒนาท้องถิ่น

แบบ ผ.๑๒/๑

รายละเอียดโครงการพัฒนา  
ที่นำมาจากแผนพัฒนาหมู่บ้านและแผนพัฒนาชุมชน  
(พ.ศ. ๒๕๖๖-๒๕๗๐)  
องค์การบริหารส่วนตำบลนาใต้

ก. ยุทธศาสตร์จังหวัดที่ ๓ การเชื่อมโยงเส้นทางคมนาคม และศูนย์โลจิสติกส์ (Logistics) ภาคใต้ตอนบน

ข. ยุทธศาสตร์การพัฒนาขององค์กรปกครองส่วนท้องถิ่นในเขตจังหวัดที่ ๑ ด้านโครงสร้างพื้นฐาน

๑ ยุทธศาสตร์ที่ ๑ การพัฒนาด้านโครงสร้างพื้นฐาน

๑.๑ แผนงานเคหะและชุมชน

ที่	โครงการ	วัตถุประสงค์	เป้าหมาย (ผลผลิต ของโครงการ)	งบประมาณและที่ผ่านมา					ตัวชี้วัด	ผลที่คาดว่าจะ ได้รับ	ที่มาของ โครงการ	หน่วยงาน รับผิดชอบ หลัก
				๒๕๖๖ (บาท)	๒๕๖๗ (บาท)	๒๕๖๘ (บาท)	๒๕๖๙ (บาท)	๒๕๗๐ (บาท)				
๔	โครงการขยายเขตและติดตั้งไฟฟ้าสาธารณะสายเจริญวัย หมู่ที่ ๒	มีไฟฟ้าส่องสว่าง	ระยะทาง ๕๐๐ ม.				๑๕๒,๐๐๐		มีไฟฟ้า สาธารณะ๑ สาย	ประชาชนมี ความปลอดภัย ในชีวิตและ ทรัพย์สิน	แผนพัฒนา หมู่บ้านหมู่ที่ ๒	อุดหนุน การไฟฟ้า
๕	โครงการขยายเขตและติดตั้งไฟฟ้าสาธารณะสายวังกรัง หมู่ที่ ๒	มีไฟฟ้าส่องสว่าง	ระยะทาง ๕๓๐ ม.					๑๖๑,๐๐๐	มีไฟฟ้า สาธารณะ๑ สาย	ประชาชนมี ความปลอดภัย ในชีวิตและ ทรัพย์สิน	แผนพัฒนา หมู่บ้านหมู่ที่ ๒	อุดหนุน การไฟฟ้า
๖	โครงการขยายเขตและติดตั้งไฟฟ้าสาธารณะสายบ้านหนองหญ้าปล้อง-ดอนงาม หมู่ที่ ๑ เชื่อมต่อหมู่ที่ ๒	มีไฟฟ้าส่องสว่าง	ระยะทาง ๑,๒๐๐ ม.					๑,๐๐๐,๐๐๐	มีไฟฟ้า สาธารณะ๑ สาย	ประชาชนมี ความปลอดภัย ในชีวิตและ ทรัพย์สิน	แผนพัฒนา หมู่บ้านหมู่ที่ ๓	อุดหนุน การไฟฟ้า

๒. บัญชีโครงการพัฒนาท้องถิ่น

แบบ ผ.๐๒/๑

รายละเอียดโครงการพัฒนา  
ที่นำมาจากแผนพัฒนาหมู่บ้านและแผนพัฒนาชุมชน  
(พ.ศ. ๒๕๖๖-๒๕๗๐)  
องค์การบริหารส่วนตำบลนาใต้

ก. ยุทธศาสตร์จังหวัดที่ ๓ การเชื่อมโยงเส้นทางคมนาคม และศูนย์โลจิสติกส์ (Logistics) ภาคใต้ตอนบน

ข. ยุทธศาสตร์การพัฒนาขององค์กรปกครองส่วนท้องถิ่นในเขตจังหวัดที่ ๑ ด้านโครงสร้างพื้นฐาน

๑ ยุทธศาสตร์ที่ ๑ การพัฒนาด้านโครงสร้างพื้นฐาน

๑.๑ แผนงานเคหะและชุมชน

ที่	โครงการ	วัตถุประสงค์	เป้าหมาย (ผลผลิต ของโครงการ)	งบประมาณและที่ผ่านมา					ตัวชี้วัด	ผลที่คาดว่าจะ ได้รับ	ที่มาของ โครงการ	หน่วยงาน รับผิดชอบ หลัก
				๒๕๖๖ (บาท)	๒๕๖๗ (บาท)	๒๕๖๘ (บาท)	๒๕๖๙ (บาท)	๒๕๗๐ (บาท)				
๗	โครงการขยายเขตและติดตั้งไฟฟ้าสาธารณะสายตายื่น-ทางไฟ หมู่ที่ ๓	มีไฟฟ้าส่องสว่าง	ระยะทาง ๕๐๐ ม.					๑๕๒,๐๐๐	มีไฟฟ้า สาธารณะ๑ สาย	ประชาชนมี ความปลอดภัย ในชีวิตและ ทรัพย์สิน	แผนพัฒนา หมู่บ้านหมู่ที่ ๓	อุดหนุน การไฟฟ้า
๘	โครงการขยายเขตและติดตั้งไฟฟ้าสาธารณะสายกลางนา หมู่ที่ ๓	มีไฟฟ้าส่องสว่าง	ระยะทาง ๖๕๐ ม.					๑๙๗,๖๐๐	มีไฟฟ้า สาธารณะ๑ สาย	ประชาชนมี ความปลอดภัย ในชีวิตและ ทรัพย์สิน	แผนพัฒนา หมู่บ้านหมู่ที่ ๓	อุดหนุน การไฟฟ้า
๙	โครงการขยายเขตและติดตั้งไฟฟ้าสาธารณะสายเลียบบคลองหญ่ หมู่ที่ ๔	มีไฟฟ้าส่องสว่าง	ระยะทาง ๓๘๐ ม.	๑๑๔,๐๐๐					มีไฟฟ้า สาธารณะ๑ สาย	ประชาชนมี ความปลอดภัย ในชีวิตและ ทรัพย์สิน	แผนพัฒนา หมู่บ้านหมู่ที่ ๔	อุดหนุน การไฟฟ้า

๒. บัญชีโครงการพัฒนาท้องถิ่น

แบบ ผ.๑๒/๑

รายละเอียดโครงการพัฒนา  
ที่นำมาจากแผนพัฒนาหมู่บ้านและแผนพัฒนาชุมชน  
(พ.ศ. ๒๕๖๖-๒๕๗๐)  
องค์การบริหารส่วนตำบลนาใต้

ก. ยุทธศาสตร์จังหวัดที่ ๓ การเชื่อมโยงเส้นทางคมนาคม และศูนย์โลจิสติกส์ (Logistics) ภาคใต้ตอนบน

ข. ยุทธศาสตร์การพัฒนาขององค์กรปกครองส่วนท้องถิ่นในเขตจังหวัดที่ ๑ ด้านโครงสร้างพื้นฐาน

๑ ยุทธศาสตร์ที่ ๑ การพัฒนาด้านโครงสร้างพื้นฐาน

๑.๑ แผนงานเคหะและชุมชน

ที่	โครงการ	วัตถุประสงค์	เป้าหมาย (ผลผลิต ของโครงการ)	งบประมาณและที่ผ่านมา					ตัวชี้วัด	ผลที่คาดว่าจะได้รับ	ที่มาของโครงการ	หน่วยงานรับผิดชอบหลัก
				๒๕๖๖ (บาท)	๒๕๖๗ (บาท)	๒๕๖๘ (บาท)	๒๕๖๙ (บาท)	๒๕๗๐ (บาท)				
๑๐	โครงการขยายเขตและติดตั้งไฟฟ้าสาธารณะสายวังเจ้า-หนองจิก หมู่ที่ ๔	มีไฟฟ้าส่องสว่าง	ระยะทาง ๑,๐๑๘ ม.		๓๐๕,๕๐๐				มีไฟฟ้าสาธารณะ๑ สาย	ประชาชนมีความปลอดภัยในชีวิตและทรัพย์สิน	แผนพัฒนาหมู่บ้านหมู่ที่ ๔	อุดหนุนการไฟฟ้า
๑๑	โครงการขยายเขตและติดตั้งไฟฟ้าสาธารณะสายสองก้านัน หมู่ที่ ๔	มีไฟฟ้าส่องสว่าง	ระยะทาง ๔๘๙ ม.			๑๔๖,๗๐๐			มีไฟฟ้าสาธารณะ๑ สาย	ประชาชนมีความปลอดภัยในชีวิตและทรัพย์สิน	แผนพัฒนาหมู่บ้านหมู่ที่ ๕	อุดหนุนการไฟฟ้า
๑๒	โครงการขยายเขตและติดตั้งไฟฟ้าสาธารณะสายทรายทอง-วังเจ้า หมู่ที่ ๔	มีไฟฟ้าส่องสว่าง	ระยะทาง ๑,๑๐๐ ม.				๓๓๐,๐๐๐		มีไฟฟ้าสาธารณะ๑ สาย	ประชาชนมีความปลอดภัยในชีวิตและทรัพย์สิน	แผนพัฒนาหมู่บ้านหมู่ที่ ๔	อุดหนุนการไฟฟ้า

๒. บัญชีโครงการพัฒนาท้องถิ่น

แบบ ผ.๑๒/๑

รายละเอียดโครงการพัฒนา  
ที่นำมาจากแผนพัฒนาหมู่บ้านและแผนพัฒนาชุมชน  
(พ.ศ. ๒๕๖๖-๒๕๗๐)  
องค์การบริหารส่วนตำบลนาไคร้

ก. ยุทธศาสตร์จังหวัดที่ ๓ การเชื่อมโยงเส้นทางคมนาคม และศูนย์โลจิสติกส์ (Logistics) ภาคใต้ตอนบน

ข. ยุทธศาสตร์การพัฒนาขององค์กรปกครองส่วนท้องถิ่นในเขตจังหวัดที่ ๑ ด้านโครงสร้างพื้นฐาน

๑ ยุทธศาสตร์ที่ ๑ การพัฒนาด้านโครงสร้างพื้นฐาน

๑.๑ แผนงานเคหะและชุมชน

ที่	โครงการ	วัตถุประสงค์	เป้าหมาย (ผลผลิต ของโครงการ)	งบประมาณและที่ผ่านมา					ตัวชี้วัด	ผลที่คาดว่าจะได้รับ	ที่มาของโครงการ	หน่วยงานรับผิดชอบหลัก
				๒๕๖๖ (บาท)	๒๕๖๗ (บาท)	๒๕๖๘ (บาท)	๒๕๖๙ (บาท)	๒๕๗๐ (บาท)				
๑๓	โครงการขยายเขตและติดตั้งไฟฟ้าสาธารณะสายวังเจ้า-บ้านเหนือ หมู่ที่ ๔	มีไฟฟ้าส่องสว่าง	ระยะทาง ๑,๑๐๐ ม.				๘๔,๐๐๐		มีไฟฟ้าสาธารณะ๑ สาย	ประชาชนมีความปลอดภัยในชีวิตและทรัพย์สิน	แผนพัฒนาหมู่บ้านหมู่ที่ ๔	อุดหนุนการไฟฟ้า
๑๔	โครงการขยายเขตและติดตั้งไฟฟ้าสาธารณะสายบ้านใต้-หนองพลอง หมู่ที่ ๕	มีไฟฟ้าส่องสว่าง	ระยะทาง ๒,๐๗๕ ม.		๖๒๒,๕๐๐				มีไฟฟ้าสาธารณะ๑ สาย	ประชาชนมีความปลอดภัยในชีวิตและทรัพย์สิน	แผนพัฒนาหมู่บ้านหมู่ที่ ๕	อุดหนุนการไฟฟ้า
๑๕	โครงการขยายเขตและติดตั้งไฟฟ้าสาธารณะสายบ้านใต้-ดอนยุง หมู่ที่ ๕	มีไฟฟ้าส่องสว่าง	ระยะทาง ๑,๗๕๐ ม.			๕๒๕,๐๐๐			มีไฟฟ้าสาธารณะ๑ สาย	ประชาชนมีความปลอดภัยในชีวิตและทรัพย์สิน	แผนพัฒนาหมู่บ้านหมู่ที่ ๕	อุดหนุนการไฟฟ้า

๒. บัญชีโครงการพัฒนาท้องถิ่น

แบบ ผ.๑๒/๑

รายละเอียดโครงการพัฒนา  
ที่นำมาจากแผนพัฒนาหมู่บ้านและแผนพัฒนาชุมชน  
(พ.ศ. ๒๕๖๖-๒๕๗๐)  
องค์การบริหารส่วนตำบลนาใต้

ก. ยุทธศาสตร์จังหวัดที่ ๓ การเชื่อมโยงเส้นทางคมนาคม และศูนย์โลจิสติกส์ (Logistics) ภาคใต้ตอนบน

ข. ยุทธศาสตร์การพัฒนาขององค์กรปกครองส่วนท้องถิ่นในเขตจังหวัดที่ ๑ ด้านโครงสร้างพื้นฐาน

๑ ยุทธศาสตร์ที่ ๑ การพัฒนาด้านโครงสร้างพื้นฐาน

๑.๑ แผนงานเคหะและชุมชน

ที่	โครงการ	วัตถุประสงค์	เป้าหมาย (ผลผลิต ของโครงการ)	งบประมาณและที่ผ่านมา					ตัวชี้วัด	ผลที่คาดว่าจะได้รับ	ที่มาของโครงการ	หน่วยงานรับผิดชอบหลัก
				๒๕๖๖ (บาท)	๒๕๖๗ (บาท)	๒๕๖๘ (บาท)	๒๕๖๙ (บาท)	๒๕๗๐ (บาท)				
๑๖	โครงการขยายเขตและติดตั้งไฟฟ้าสาธารณะสายในนา-กลางทุ่ง หมู่ที่ ๕	มีไฟฟ้าส่องสว่าง	ระยะทาง ๑,๓๐๐ ม.			๓๙๐,๐๐๐			มีไฟฟ้าสาธารณะ๑ สาย	ประชาชนมีความปลอดภัยในชีวิตและทรัพย์สิน	แผนพัฒนาหมู่บ้านหมู่ที่ ๕	อุดหนุนการไฟฟ้า
๑๗	โครงการขยายเขตไฟฟ้าสายทับจีน-บ้านนายคำพอง หมู่ที่ ๖	มีไฟฟ้าส่องสว่าง	ระยะทาง ๙๐๐ ม.		๒๗๐,๐๐๐				มีไฟฟ้าสาธารณะ๑ สาย	ประชาชนมีความปลอดภัยในชีวิตและทรัพย์สิน	แผนพัฒนาหมู่บ้านหมู่ที่ ๖	อุดหนุนการไฟฟ้า
๑๘	โครงการขยายเขตไฟฟ้าสายราษฎร์พัฒนา-สวนป่าไฟฟ้าลีกไนต์ หมู่ที่ ๖	มีไฟฟ้าส่องสว่าง	ระยะทาง ๘๐๐ ม.			๒๔๐,๐๐๐			มีไฟฟ้าสาธารณะ๑ สาย	ประชาชนมีความปลอดภัยในชีวิตและทรัพย์สิน	แผนพัฒนาหมู่บ้านหมู่ที่ ๖	อุดหนุนการไฟฟ้า

๒. บัญชีโครงการพัฒนาท้องถิ่น

แบบ ผ.๑๒/๑

รายละเอียดโครงการพัฒนา  
ที่นำมาจากแผนพัฒนาหมู่บ้านและแผนพัฒนาชุมชน  
(พ.ศ. ๒๕๖๖-๒๕๗๐)  
องค์การบริหารส่วนตำบลนาไคร้

ก. ยุทธศาสตร์จังหวัดที่ ๓ การเชื่อมโยงเส้นทางคมนาคม และศูนย์โลจิสติกส์ (Logistics) ภาคใต้ตอนบน

ข. ยุทธศาสตร์การพัฒนาขององค์กรปกครองส่วนท้องถิ่นในเขตจังหวัดที่ ๑ ด้านโครงสร้างพื้นฐาน

๑ ยุทธศาสตร์ที่ ๑ การพัฒนาด้านโครงสร้างพื้นฐาน

๑.๑ แผนงานเคหะและชุมชน

ที่	โครงการ	วัตถุประสงค์	เป้าหมาย (ผลผลิต ของโครงการ)	งบประมาณและที่ผ่านมา					ตัวชี้วัด	ผลที่คาดว่าจะได้รับ	ที่มาของโครงการ	หน่วยงานรับผิดชอบหลัก
				๒๕๖๖ (บาท)	๒๕๖๗ (บาท)	๒๕๖๘ (บาท)	๒๕๖๙ (บาท)	๒๕๗๐ (บาท)				
๑๙	โครงการติดตั้งไฟฟ้า สาธารณะสายคลองยา- เขาพลู หมู่ที่ ๖	มีไฟฟ้าส่องสว่าง	ระยะทาง ๑,๖๕๐ ม.			๕๒,๐๐๐			มีไฟฟ้า สาธารณะ๑ สาย	ประชาชนมี ความปลอดภัย ในชีวิตและ ทรัพย์สิน	แผนพัฒนา หมู่บ้านหมู่ที่ ๖	อุดหนุน การไฟฟ้า
๒๐	โครงการติดตั้งไฟฟ้า สาธารณะสายเรืองศรีทอง- สำนักสงฆ์ หมู่ที่ ๖	มีไฟฟ้าส่องสว่าง	ระยะทาง ๑,๒๕๐ ม.				๓๙,๐๐๐		มีไฟฟ้า สาธารณะ๑ สาย	ประชาชนมี ความปลอดภัย ในชีวิตและ ทรัพย์สิน	แผนพัฒนา หมู่บ้านหมู่ที่ ๖	อุดหนุน การไฟฟ้า
๒๑	โครงการติดตั้งไฟฟ้า สาธารณะสายประชาธิปไตย หมู่ที่ ๗	มีไฟฟ้าส่องสว่าง	ระยะทาง ๑,๑๕๐ ม.		๓๖,๐๐๐				มีไฟฟ้า สาธารณะ๑ สาย	ประชาชนมี ความปลอดภัย ในชีวิตและ ทรัพย์สิน	แผนพัฒนา หมู่บ้านหมู่ที่ ๗	อุดหนุน การไฟฟ้า

๒. บัญชีโครงการพัฒนาท้องถิ่น

แบบ ผ.๑๒/๑

รายละเอียดโครงการพัฒนา  
ที่นำมาจากแผนพัฒนาหมู่บ้านและแผนพัฒนาชุมชน  
(พ.ศ. ๒๕๖๖-๒๕๗๐)  
องค์การบริหารส่วนตำบลนาไคร้

ก. ยุทธศาสตร์จังหวัดที่ ๓ การเชื่อมโยงเส้นทางคมนาคม และศูนย์โลจิสติกส์ (Logistics) ภาคใต้ตอนบน

ข. ยุทธศาสตร์การพัฒนาขององค์กรปกครองส่วนท้องถิ่นในเขตจังหวัดที่ ๑ ด้านโครงสร้างพื้นฐาน

๑ ยุทธศาสตร์ที่ ๑ การพัฒนาด้านโครงสร้างพื้นฐาน

๑.๑ แผนงานเคหะและชุมชน

ที่	โครงการ	วัตถุประสงค์	เป้าหมาย (ผลผลิต ของโครงการ)	งบประมาณและที่ผ่านมา					ตัวชี้วัด	ผลที่คาดว่าจะได้รับ	ที่มาของโครงการ	หน่วยงานรับผิดชอบหลัก
				๒๕๖๖ (บาท)	๒๕๖๗ (บาท)	๒๕๖๘ (บาท)	๒๕๖๙ (บาท)	๒๕๗๐ (บาท)				
๒๒	โครงการติดตั้งไฟฟ้า สาธารณะสายรักบำรุง หมู่ที่ ๘	มีไฟฟ้าส่องสว่าง	ระยะทาง ๒๐๐ ม.		๖,๒๕๐				มีไฟฟ้า สาธารณะ๑ สาย	ประชาชนมี ความปลอดภัย ในชีวิตและ ทรัพย์สิน	แผนพัฒนา หมู่บ้านหมู่ที่ ๘	อุดหนุน การไฟฟ้า
๒๓	โครงการติดตั้งไฟฟ้า สาธารณะสายราษฎร์เจริญ- ราษฎร์พัฒนา หมู่ที่ ๙	มีไฟฟ้าส่องสว่าง	ระยะทาง ๑,๐๐๐ ม.		๑๕๖,๒๕๐				มีไฟฟ้า สาธารณะ๑ สาย	ประชาชนมี ความปลอดภัย ในชีวิตและ ทรัพย์สิน	แผนพัฒนา หมู่บ้านหมู่ที่ ๙	อุดหนุน การไฟฟ้า
๒๔	โครงการติดตั้งไฟฟ้า สาธารณะสายญาติมิตร- รัตนโกสัย หมู่ที่ ๙	มีไฟฟ้าส่องสว่าง	ระยะทาง ๖,๐๐๐ ม.		๑๒๕,๐๐๐				มีไฟฟ้า สาธารณะ๑ สาย	ประชาชนมี ความปลอดภัย ในชีวิตและ ทรัพย์สิน	แผนพัฒนา หมู่บ้านหมู่ที่ ๙	อุดหนุน การไฟฟ้า

๒. บัญชีโครงการพัฒนาท้องถิ่น

แบบ ผ.๐๒/๑

รายละเอียดโครงการพัฒนา  
ที่นำมาจากแผนพัฒนาหมู่บ้านและแผนพัฒนาชุมชน  
(พ.ศ. ๒๕๖๖-๒๕๗๐)  
องค์การบริหารส่วนตำบลนาไผ่

ก. ยุทธศาสตร์จังหวัดที่ ๓ การเชื่อมโยงเส้นทางคมนาคม และศูนย์โลจิสติกส์ (Logistics) ภาคใต้ตอนบน

ข. ยุทธศาสตร์การพัฒนาขององค์กรปกครองส่วนท้องถิ่นในเขตจังหวัดที่ ๑ ด้านโครงสร้างพื้นฐาน

๑ ยุทธศาสตร์ที่ ๑ การพัฒนาด้านโครงสร้างพื้นฐาน

๑.๑ แผนงานเคหะและชุมชน

ที่	โครงการ	วัตถุประสงค์	เป้าหมาย (ผลผลิต ของโครงการ)	งบประมาณและที่ผ่านมา					ตัวชี้วัด	ผลที่คาดว่าจะได้รับ	ที่มาของโครงการ	หน่วยงานรับผิดชอบหลัก
				๒๕๖๖ (บาท)	๒๕๖๗ (บาท)	๒๕๖๘ (บาท)	๒๕๖๙ (บาท)	๒๕๗๐ (บาท)				
๒๕	โครงการติดตั้งไฟฟ้า สาธารณะสายวังขุญหาญ- ห้วยน้ำแดง หมู่ที่ ๙	มีไฟฟ้าส่องสว่าง	ระยะทาง ๔,๐๐๐ ม.		๑๒๕,๐๐๐				มีไฟฟ้า สาธารณะ๑ สาย	ประชาชนมี ความปลอดภัย ในชีวิตและ ทรัพย์สิน	แผนพัฒนา หมู่บ้านหมู่ที่ ๙	อุดหนุน การไฟฟ้า
รวม		๒๕ โครงการ		๑๑๔,๐๐๐	๑,๗๐๗,๒๐๐	๑,๗๐๑,๗๐๐	๑,๐๘๕,๐๐๐	๑,๕๑๐,๖๐๐	-	-		-

๒. บัญชีโครงการพัฒนาท้องถิ่น

แบบ ผ.๐๒/๑

รายละเอียดโครงการพัฒนา  
ที่นำมาจากแผนพัฒนาหมู่บ้านและแผนพัฒนาชุมชน  
(พ.ศ. ๒๕๖๖-๒๕๗๐)  
องค์การบริหารส่วนตำบลนาไคร้

ก. ยุทธศาสตร์จังหวัดที่ ๓ การเชื่อมโยงเส้นทางคมนาคม และศูนย์โลจิสติกส์ (Logistics) ภาคใต้ตอนบน

ข. ยุทธศาสตร์การพัฒนาขององค์กรปกครองส่วนท้องถิ่นในเขตจังหวัดที่ ๑ ด้านโครงสร้างพื้นฐาน

๑ ยุทธศาสตร์ที่ ๑ การพัฒนาด้านโครงสร้างพื้นฐาน

๑.๒ แผนงานอุตสาหกรรมและการโยธา

ที่	โครงการ	วัตถุประสงค์	เป้าหมาย (ผลผลิต ของโครงการ)	งบประมาณและที่ผ่านมา					ตัวชี้วัด	ผลที่คาดว่าจะได้รับ	ที่มาของโครงการ	หน่วยงานรับผิดชอบหลัก
				๒๕๖๖ (บาท)	๒๕๖๗ (บาท)	๒๕๖๘ (บาท)	๒๕๖๙ (บาท)	๒๕๗๐ (บาท)				
๑	โครงการก่อสร้างถนนลาดยางแอสฟัลต์ติกคอนกรีตสายคลองแมระ-ทุ่งเตา หมู่ที่ ๑	เพื่อลดอุบัติเหตุในการสัญจรไป-มา	ก่อสร้างถนนลาดยางระยะทาง กว้าง ๗ ม. ยาว ๒,๐๐๐ ม. หนา ๐.๐๓ ม.	๕,๔๓๒,๐๐๐					ถนนได้มาตรฐาน ๑ สาย	ประชาชนมีความสะดวกและปลอดภัย	แผนพัฒนาหมู่บ้าน หมู่ที่ ๑	กองช่าง
๒	โครงการก่อสร้างถนนลาดยางแอสฟัลต์ติกคอนกรีตสายเคี่ยมงาม-วังเตาหมู่ที่ ๑	เพื่อลดอุบัติเหตุในการสัญจรไป-มา	ก่อสร้างถนนลาดยางระยะทาง กว้าง ๖ ม. ยาว ๖๓๐ ม. หนา ๐.๐๓ ม.	๑,๔๖๖,๖๔๐					ถนนได้มาตรฐาน ๑ สาย	ประชาชนมีความสะดวกและปลอดภัย	แผนพัฒนาหมู่บ้าน หมู่ที่ ๑	กองช่าง
๓	โครงการปรับปรุงถนนลาดยางแอสฟัลต์ติกคอนกรีตสายกลางบ้าน หมู่ที่ ๑	เพื่อลดอุบัติเหตุในการสัญจรไป-มา	ปรับปรุงถนนลาดยางระยะทาง กว้าง ๖ ม. ยาว ๑,๒๓๕ ม. หนา ๐.๐๓ ม.		๑,๕๕๖,๑๐๐				ถนนได้มาตรฐาน ๑ สาย	ประชาชนมีความสะดวกและปลอดภัย	แผนพัฒนาหมู่บ้าน หมู่ที่ ๑	กองช่าง

๒. บัญชีโครงการพัฒนาท้องถิ่น

แบบ ผ.๐๒/๑

รายละเอียดโครงการพัฒนา  
ที่นำมาจากแผนพัฒนาหมู่บ้านและแผนพัฒนาชุมชน  
(พ.ศ. ๒๕๖๖-๒๕๗๐)  
องค์การบริหารส่วนตำบลนาใต้

ก. ยุทธศาสตร์จังหวัดที่ ๓ การเชื่อมโยงเส้นทางคมนาคม และศูนย์โลจิสติกส์ (Logistics) ภาคใต้ตอนบน

ข. ยุทธศาสตร์การพัฒนาขององค์กรปกครองส่วนท้องถิ่นในเขตจังหวัดที่ ๑ ด้านโครงสร้างพื้นฐาน

๑ ยุทธศาสตร์ที่ ๑ การพัฒนาด้านโครงสร้างพื้นฐาน

๑.๒ แผนงานอุตสาหกรรมและการโยธา

ที่	โครงการ	วัตถุประสงค์	เป้าหมาย (ผลผลิต ของโครงการ)	งบประมาณและที่ผ่านมา					ตัวชี้วัด	ผลที่คาดว่าจะได้รับ	ที่มาของ โครงการ	หน่วยงาน รับผิดชอบ หลัก
				๒๕๖๖ (บาท)	๒๕๖๗ (บาท)	๒๕๖๘ (บาท)	๒๕๖๙ (บาท)	๒๕๗๐ (บาท)				
๔	โครงการบุกเบิกถนนสายสวนปาล์ม หมู่ที่ ๑	เพื่อลดอุบัติเหตุในการสัญจรไป-มา	บุกเบิกถนนระยะทาง กว้าง ๕ ม. ยาว ๖๐๐ ม.		๓๗๕,๐๐๐				ถนนได้มาตรฐาน ๑ สาย	ประชาชนมีความสะดวกและปลอดภัย	แผนพัฒนาหมู่บ้าน หมู่ที่ ๑	กองช่าง
๕	โครงการปรับปรุงถนนหินคลุกสายในบ้าน หมู่ที่ ๑	เพื่อลดอุบัติเหตุในการสัญจรไป-มา	ปรับปรุงถนนหินคลุกระยะทาง กว้าง ๔ ม. ยาว ๙๕๐ ม.			๓๒๓,๐๐๐			ถนนได้มาตรฐาน ๑ สาย	ประชาชนมีความสะดวกและปลอดภัย	แผนพัฒนาหมู่บ้าน หมู่ที่ ๑	กองช่าง
๖	โครงการก่อสร้างถนนลาดยางแอสฟัลต์ติกคอนกรีตสายวังกรัง-เคี่ยมงาม หมู่ที่ ๑	เพื่อลดอุบัติเหตุในการสัญจรไป-มา	ก่อสร้างถนนลาดยางระยะทาง กว้าง ๕ ม. ยาว ๙๗๕ ม. หนา ๐.๐๓ ม.			๑,๘๙๑,๕๐๐			ถนนได้มาตรฐาน ๑ สาย	ประชาชนมีความสะดวกและปลอดภัย	แผนพัฒนาหมู่บ้าน หมู่ที่ ๑	กองช่าง
๗	โครงการบุกเบิกถนนสายเคี่ยมงาม-บ้านหนองหญ้าปล้อง หมู่ที่ ๑	เพื่อลดอุบัติเหตุในการสัญจรไป-มา	บุกเบิกถนนระยะทาง กว้าง ๕ ม. ยาว ๑,๕๐๐ ม.					๙๓๗,๕๐๐	ถนนได้มาตรฐาน ๑ สาย	ประชาชนมีความสะดวกและปลอดภัย	แผนพัฒนาหมู่บ้าน หมู่ที่ ๑	กองช่าง

๒. บัญชีโครงการพัฒนาท้องถิ่น

แบบ ผ.๐๒/๑

รายละเอียดโครงการพัฒนา  
ที่นำมาจากแผนพัฒนาหมู่บ้านและแผนพัฒนาชุมชน  
(พ.ศ. ๒๕๖๖-๒๕๗๐)  
องค์การบริหารส่วนตำบลนาใต้

ก. ยุทธศาสตร์จังหวัดที่ ๓ การเชื่อมโยงเส้นทางคมนาคม และศูนย์โลจิสติกส์ (Logistics) ภาคใต้ตอนบน

ข. ยุทธศาสตร์การพัฒนาขององค์กรปกครองส่วนท้องถิ่นในเขตจังหวัดที่ ๑ ด้านโครงสร้างพื้นฐาน

๑ ยุทธศาสตร์ที่ ๑ การพัฒนาด้านโครงสร้างพื้นฐาน

๑.๒ แผนงานอุตสาหกรรมและการโยธา

ที่	โครงการ	วัตถุประสงค์	เป้าหมาย (ผลผลิต ของโครงการ)	งบประมาณและที่ผ่านมา					ตัวชี้วัด	ผลที่คาดว่าจะได้รับ	ที่มาของโครงการ	หน่วยงานรับผิดชอบหลัก
				๒๕๖๖ (บาท)	๒๕๖๗ (บาท)	๒๕๖๘ (บาท)	๒๕๖๙ (บาท)	๒๕๗๐ (บาท)				
๘	โครงการก่อสร้างท่อลอด เหลี่ยมสายเคี่ยมงาม -วังเตา หมู่ที่ ๑	แก้ไขปัญหา น้ำท่วมขัง	ก่อสร้างท่อลอด เหลี่ยมขนาด ๑.๘๐ x๑.๘๐ จำนวน ๒ ช่องทาง	๔๕๐,๐๐๐					ท่อลอด เหลี่ยม ๑ แห่ง	ระบายน้ำได้ สะดวก	แผนพัฒนา หมู่บ้าน หมู่ที่ ๑	กองช่าง
๙	โครงการก่อสร้างถนนคอนกรีต เสริมเหล็กสายเจริญวัย หมู่ที่ ๒	เพื่อลด อุบัติเหตุใน การสัญจร ไป-มา	ก่อสร้างถนน คอนกรีตระยะทาง กว้าง ๔ ม.ยาว ๑๐๐ ม. หน้า ๐.๑๕ ม.	๒๗๖,๐๐๐					ถนนได้ มาตรฐาน ๑ สาย	ประชาชนมี ความสะดวก และปลอดภัย	แผนพัฒนา หมู่บ้าน หมู่ที่ ๒	กองช่าง
๑๐	โครงการปรับปรุงถนน ลาดยางแอสฟัลต์ติกคอนกรีต สายหาญไม้ค้อน หมู่ที่ ๒	เพื่อลด อุบัติเหตุใน การสัญจร ไป-มา	ปรับปรุง ถนนลาดยาง ระยะทาง กว้าง ๖ ม. ยาว ๔๙๕ ม. หน้า ๐.๐๓ ม.	๓๗๑,๒๕๐					ถนนได้ มาตรฐาน ๑ สาย	ประชาชนมี ความสะดวก และปลอดภัย	แผนพัฒนา หมู่บ้าน หมู่ที่ ๒	กองช่าง

๒. บัญชีโครงการพัฒนาท้องถิ่น

แบบ ผ.๐๒/๑

รายละเอียดโครงการพัฒนา  
ที่นำมาจากแผนพัฒนาหมู่บ้านและแผนพัฒนาชุมชน  
(พ.ศ. ๒๕๖๖-๒๕๗๐)  
องค์การบริหารส่วนตำบลนาใต้

ก. ยุทธศาสตร์จังหวัดที่ ๓ การเชื่อมโยงเส้นทางคมนาคม และศูนย์โลจิสติกส์ (Logistics) ภาคใต้ตอนบน

ข. ยุทธศาสตร์การพัฒนาขององค์กรปกครองส่วนท้องถิ่นในเขตจังหวัดที่ ๑ ด้านโครงสร้างพื้นฐาน

๑ ยุทธศาสตร์ที่ ๑ การพัฒนาด้านโครงสร้างพื้นฐาน

๑.๒ แผนงานอุตสาหกรรมและการโยธา

ที่	โครงการ	วัตถุประสงค์	เป้าหมาย (ผลผลิต ของโครงการ)	งบประมาณและที่ผ่านมา					ตัวชี้วัด	ผลที่คาดว่าจะได้รับ	ที่มาของโครงการ	หน่วยงานรับผิดชอบหลัก
				๒๕๖๖ (บาท)	๒๕๖๗ (บาท)	๒๕๖๘ (บาท)	๒๕๖๙ (บาท)	๒๕๗๐ (บาท)				
๑๑	โครงการบุกเบิกถนนสายโกละกะ หมู่ที่ ๒	เพื่อลดอุบัติเหตุในการสัญจรไป-มา	บุกเบิกถนนระยะทาง กว้าง ๕ ม. ยาว ๖๔๐ ม.	๔๐๐,๐๐๐					ถนนได้มาตรฐาน ๑ สาย	ประชาชนมีความสะดวกและปลอดภัย	แผนพัฒนาหมู่บ้าน หมู่ที่ ๒	กองช่าง
๑๒	โครงการก่อสร้างถนนคอนกรีตเสริมเหล็กสายตันไทร หมู่ที่ ๒	เพื่อลดอุบัติเหตุในการสัญจรไป-มา	ก่อสร้างถนนคอนกรีตระยะทาง กว้าง ๔ ม. ยาว ๑๕๐ ม. หน้า ๐.๑๕ ม.		๔๑๔,๐๐๐				ถนนได้มาตรฐาน ๑ สาย	ประชาชนมีความสะดวกและปลอดภัย	แผนพัฒนาหมู่บ้าน หมู่ที่ ๒	กองช่าง
๑๓	โครงการปรับปรุงถนนหินคลุกสายคลองแมะระ หมู่ที่ ๒	เพื่อลดอุบัติเหตุในการสัญจรไป-มา	ปรับปรุงถนนหินคลุกระยะทาง กว้าง ๔ ม. ยาว ๑,๖๐๐ ม.		๕๔๔,๐๐๐				ถนนได้มาตรฐาน ๑ สาย	ประชาชนมีความสะดวกและปลอดภัย	แผนพัฒนาหมู่บ้าน หมู่ที่ ๒	กองช่าง
๑๔	โครงการปรับปรุงถนนหินคลุกสายในนา หมู่ที่ ๒	เพื่อลดอุบัติเหตุในการสัญจรไป-มา	ปรับปรุงถนนหินคลุกระยะทาง กว้าง ๕ ม. ยาว ๑,๔๕๐ ม.			๖๑๖,๒๕๐			ถนนได้มาตรฐาน ๑ สาย	ประชาชนมีความสะดวกและปลอดภัย	แผนพัฒนาหมู่บ้าน หมู่ที่ ๒	กองช่าง

๒. บัญชีโครงการพัฒนาท้องถิ่น

แบบ ผ.๐๒/๑

รายละเอียดโครงการพัฒนา  
ที่นำมาจากแผนพัฒนาหมู่บ้านและแผนพัฒนาชุมชน  
(พ.ศ. ๒๕๖๖-๒๕๗๐)  
องค์การบริหารส่วนตำบลนาใต้

ก. ยุทธศาสตร์จังหวัดที่ ๓ การเชื่อมโยงเส้นทางคมนาคม และศูนย์โลจิสติกส์ (Logistics) ภาคใต้ตอนบน

ข. ยุทธศาสตร์การพัฒนาขององค์กรปกครองส่วนท้องถิ่นในเขตจังหวัดที่ ๑ ด้านโครงสร้างพื้นฐาน

๑ ยุทธศาสตร์ที่ ๑ การพัฒนาด้านโครงสร้างพื้นฐาน

๑.๒ แผนงานอุตสาหกรรมและการโยธา

ที่	โครงการ	วัตถุประสงค์	เป้าหมาย (ผลผลิต ของโครงการ)	งบประมาณและที่ผ่านมา					ตัวชี้วัด	ผลที่คาดว่าจะได้รับ	ที่มาของโครงการ	หน่วยงานรับผิดชอบหลัก
				๒๕๖๖ (บาท)	๒๕๖๗ (บาท)	๒๕๖๘ (บาท)	๒๕๖๙ (บาท)	๒๕๗๐ (บาท)				
๑๕	โครงการปรับปรุงถนนหินคลุกสายตันไทร หมู่ที่ ๒	เพื่อลดอุบัติเหตุในการสัญจรไป-มา	ปรับปรุงถนนหินคลุกระยะทาง กว้าง ๔ ม. ยาว ๗๐๐ ม.			๒๓๘,๐๐๐			ถนนได้มาตรฐาน ๑ สาย	ประชาชนมีความสะดวกและปลอดภัย	แผนพัฒนาหมู่บ้าน หมู่ที่ ๒	กองช่าง
๑๖	โครงการก่อสร้างถนนคอนกรีตเสริมเหล็กสายนาวิน หมู่ที่ ๒	เพื่อลดอุบัติเหตุในการสัญจรไป-มา	ก่อสร้างถนนคอนกรีตระยะทาง กว้าง ๔ ม. ยาว ๑,๐๐๐ ม. หนา ๐.๑๕ ม.				๒,๗๖๐,๐๐๐		ถนนได้มาตรฐาน ๑ สาย	ประชาชนมีความสะดวกและปลอดภัย	แผนพัฒนาหมู่บ้าน หมู่ที่ ๒	กองช่าง
๑๗	โครงการก่อสร้างถนนคอนกรีตเสริมเหล็กสายอำนวย หมู่ที่ ๒	เพื่อลดอุบัติเหตุในการสัญจรไป-มา	ก่อสร้างถนนคอนกรีตระยะทาง กว้าง ๔ ม. ยาว ๒๐๐ ม. หนา ๐.๑๕ ม.					๕๕๒,๐๐๐	ถนนได้มาตรฐาน ๑ สาย	ประชาชนมีความสะดวกและปลอดภัย	แผนพัฒนาหมู่บ้าน หมู่ที่ ๒	กองช่าง

๒. บัญชีโครงการพัฒนาท้องถิ่น

แบบ ผ.๐๒/๑

รายละเอียดโครงการพัฒนา  
ที่นำมาจากแผนพัฒนาหมู่บ้านและแผนพัฒนาชุมชน  
(พ.ศ. ๒๕๖๖-๒๕๗๐)  
องค์การบริหารส่วนตำบลนาใต้

ก. ยุทธศาสตร์จังหวัดที่ ๓ การเชื่อมโยงเส้นทางคมนาคม และศูนย์โลจิสติกส์ (Logistics) ภาคใต้ตอนบน

ข. ยุทธศาสตร์การพัฒนาขององค์กรปกครองส่วนท้องถิ่นในเขตจังหวัดที่ ๑ ด้านโครงสร้างพื้นฐาน

๑ ยุทธศาสตร์ที่ ๑ การพัฒนาด้านโครงสร้างพื้นฐาน

๑.๒ แผนงานอุตสาหกรรมและการโยธา

ที่	โครงการ	วัตถุประสงค์	เป้าหมาย (ผลผลิต ของโครงการ)	งบประมาณและที่ผ่านมา					ตัวชี้วัด	ผลที่คาดว่าจะได้รับ	ที่มาของโครงการ	หน่วยงานรับผิดชอบหลัก
				๒๕๖๖ (บาท)	๒๕๖๗ (บาท)	๒๕๖๘ (บาท)	๒๕๖๙ (บาท)	๒๕๗๐ (บาท)				
๑๘	โครงการก่อสร้างท่อลอด เหล็กมสายตันไทร -ในนา หมู่ ที่ ๒	ระบายน้ำที่ ท่วมขัง	ก่อสร้างท่อลอด เหล็กมขนาด ๑.๘๐ x ๑.๘๐ จำนวน ๒ ช่องทาง				๔๕๐,๐๐๐		ท่อลอด เหล็กม ๑ แห่ง	ระบายน้ำที่ ท่วมขัง	แผนพัฒนา หมู่บ้าน หมู่ที่ ๒	กองช่าง
๑๙	โครงการบุกเบิกถนน สายบ้านยายผล-กลางนา หมู่ที่ ๓	เพื่อลด อุบัติเหตุใน การสัญจร ไป-มา	บุกเบิกถนน ระยะทาง กว้าง ๕ ม. ยาว ๒๐๐ ม.	๑๒๕,๐๐๐					ถนนได้ มาตรฐาน ๑ สาย	ประชาชนมี ความสะดวก และปลอดภัย	แผนพัฒนา หมู่บ้าน หมู่ที่ ๓	กองช่าง
๒๐	โครงการซ่อมแซมถนน ลาดยางแอสฟัลต์ติก คอนกรีต สายดอนงาม-เคี่ยมงาม หมู่ที่ ๓	เพื่อลด อุบัติเหตุใน การสัญจร ไป-มา	ซ่อมแซม ถนนลาดยาง ระยะทาง ๗๐๐ ตร. ม.	๑๑๒,๐๐๐					ถนนได้ มาตรฐาน ๑ สาย	ประชาชนมี ความสะดวก และปลอดภัย	แผนพัฒนา หมู่บ้าน หมู่ที่ ๓	กองช่าง
๒๑	โครงการก่อสร้างถนนลาดยาง แอสฟัลต์ติกคอนกรีต สายฝายน้ำล้น หมู่ที่ ๓	เพื่อลด อุบัติเหตุใน การสัญจร ไป-มา	ก่อสร้าง ถนนลาดยาง ระยะทาง กว้าง ๕ ม. ยาว ๒,๐๐๐ ม. หนา ๐.๑๓ ม.	๓,๘๘๐,๐๐๐					ถนนได้ มาตรฐาน ๑ สาย	ประชาชนมี ความสะดวก และปลอดภัย	แผนพัฒนา หมู่บ้าน หมู่ที่ ๓	กองช่าง

๒. บัญชีโครงการพัฒนาท้องถิ่น

แบบ ผ.๐๒/๑

รายละเอียดโครงการพัฒนา  
ที่นำมาจากแผนพัฒนาหมู่บ้านและแผนพัฒนาชุมชน  
(พ.ศ. ๒๕๖๖-๒๕๗๐)  
องค์การบริหารส่วนตำบลนาใต้

ก. ยุทธศาสตร์จังหวัดที่ ๓ การเชื่อมโยงเส้นทางคมนาคม และศูนย์โลจิสติกส์ (Logistics) ภาคใต้ตอนบน

ข. ยุทธศาสตร์การพัฒนาขององค์กรปกครองส่วนท้องถิ่นในเขตจังหวัดที่ ๑ ด้านโครงสร้างพื้นฐาน

๑ ยุทธศาสตร์ที่ ๑ การพัฒนาด้านโครงสร้างพื้นฐาน

๑.๒ แผนงานอุตสาหกรรมและการโยธา

ที่	โครงการ	วัตถุประสงค์	เป้าหมาย (ผลผลิต ของโครงการ)	งบประมาณและที่ผ่านมา					ตัวชี้วัด	ผลที่คาดว่าจะได้รับ	ที่มาของโครงการ	หน่วยงานรับผิดชอบหลัก
				๒๕๖๖ (บาท)	๒๕๖๗ (บาท)	๒๕๖๘ (บาท)	๒๕๖๙ (บาท)	๒๕๗๐ (บาท)				
๒๒	โครงการบุกเบิกถนนสายตายืน-ทางไฟ หมู่ที่ ๓	เพื่อลดอุบัติเหตุในการสัญจรไป-มา	บุกเบิกถนนระยะทาง กว้าง ๕ ม. ยาว ๗๐๐ ม.		๔๓๗,๕๐๐				ถนนได้มาตรฐาน ๑ สาย	ประชาชนมีความสะดวกและปลอดภัย	แผนพัฒนาหมู่บ้าน หมู่ที่ ๓	กองช่าง
๒๓	โครงการบุกเบิกถนนสายหน้าบ หมู่ที่ ๓	เพื่อลดอุบัติเหตุในการสัญจรไป-มา	บุกเบิกถนนระยะทาง กว้าง ๕ ม. ยาว ๕๐๐ ม.		๓๑๒,๕๐๐				ถนนได้มาตรฐาน ๑ สาย	ประชาชนมีความสะดวกและปลอดภัย	แผนพัฒนาหมู่บ้าน หมู่ที่ ๓	กองช่าง
๒๔	โครงการก่อสร้างถนนคอนกรีตเสริมเหล็กสายพรทิพย์ หมู่ที่ ๓	เพื่อลดอุบัติเหตุในการสัญจรไป-มา	ก่อสร้างถนนคอนกรีต ระยะทาง กว้าง ๕ ม. ยาว ๓๕๕ ม.		๑๒๐,๗๕๐				ถนนได้มาตรฐาน ๑ สาย	ประชาชนมีความสะดวกและปลอดภัย	แผนพัฒนาหมู่บ้าน หมู่ที่ ๓	กองช่าง
๒๕	โครงการปรับปรุงถนนหินคลุกสายตายอง-ลุงพร หมู่ที่ ๓	เพื่อลดอุบัติเหตุในการสัญจรไป-มา	ปรับปรุงถนนหินคลุก ระยะทาง กว้าง ๕ ม. ยาว ๒๓๐ ม.		๙๗,๗๕๐				ถนนได้มาตรฐาน ๑ สาย	ประชาชนมีความสะดวกและปลอดภัย	แผนพัฒนาหมู่บ้าน หมู่ที่ ๓	กองช่าง

๒. บัญชีโครงการพัฒนาท้องถิ่น

แบบ ผ.๐๒/๑

รายละเอียดโครงการพัฒนา  
ที่นำมาจากแผนพัฒนาหมู่บ้านและแผนพัฒนาชุมชน  
(พ.ศ. ๒๕๖๖-๒๕๗๐)  
องค์การบริหารส่วนตำบลนาใต้

ก. ยุทธศาสตร์จังหวัดที่ ๓ การเชื่อมโยงเส้นทางคมนาคม และศูนย์โลจิสติกส์ (Logistics) ภาคใต้ตอนบน

ข. ยุทธศาสตร์การพัฒนาขององค์กรปกครองส่วนท้องถิ่นในเขตจังหวัดที่ ๑ ด้านโครงสร้างพื้นฐาน

๑ ยุทธศาสตร์ที่ ๑ การพัฒนาด้านโครงสร้างพื้นฐาน

๑.๒ แผนงานอุตสาหกรรมและการโยธา

ที่	โครงการ	วัตถุประสงค์	เป้าหมาย (ผลผลิต ของโครงการ)	งบประมาณและที่ผ่านมา					ตัวชี้วัด	ผลที่คาดว่าจะได้รับ	ที่มาของโครงการ	หน่วยงานรับผิดชอบหลัก
				๒๕๖๖ (บาท)	๒๕๖๗ (บาท)	๒๕๖๘ (บาท)	๒๕๖๙ (บาท)	๒๕๗๐ (บาท)				
๒๖	โครงการปรับปรุงถนนหินคลุกสายหน้าบ หมู่ที่ ๓	เพื่อลดอุบัติเหตุในการสัญจรไป-มา	ปรับปรุงถนนหินคลุก ระยะทาง กว้าง ๕ ม. ยาว ๕๐๐ ม.			๒๑๒,๕๐๐			ถนนได้มาตรฐาน ๑ สาย	ประชาชนมีความสะดวกและปลอดภัย	แผนพัฒนาหมู่บ้าน หมู่ที่ ๓	กองช่าง
๒๗	โครงการก่อสร้างถนนคอนกรีตเสริมเหล็กสายฝายน้ำล้น หมู่ที่ ๓	เพื่อลดอุบัติเหตุในการสัญจรไป-มา	ก่อสร้างถนนคอนกรีตระยะทาง กว้าง ๕ ม. ยาว ๒๐๐ ม. หนา ๐.๑๕ ม.			๖๙๐,๐๐๐			ถนนได้มาตรฐาน ๑ สาย	ประชาชนมีความสะดวกและปลอดภัย	แผนพัฒนาหมู่บ้าน หมู่ที่ ๓	กองช่าง
๒๘	โครงการก่อสร้างถนนคอนกรีตเสริมเหล็กสายตายืน-ทางไฟ หมู่ที่ ๓	เพื่อลดอุบัติเหตุในการสัญจรไป-มา	ก่อสร้างถนนคอนกรีตระยะทาง กว้าง ๕ ม. ยาว ๕๐๐ ม. หนา ๐.๑๓ ม.			๙๗๐,๐๐๐			ถนนได้มาตรฐาน ๑ สาย	ประชาชนมีความสะดวกและปลอดภัย	แผนพัฒนาหมู่บ้าน หมู่ที่ ๓	กองช่าง

๒. บัญชีโครงการพัฒนาท้องถิ่น

แบบ ผ.๐๒/๑

รายละเอียดโครงการพัฒนา  
ที่นำมาจากแผนพัฒนาหมู่บ้านและแผนพัฒนาชุมชน  
(พ.ศ. ๒๕๖๖-๒๕๗๐)  
องค์การบริหารส่วนตำบลนาใต้

ก. ยุทธศาสตร์จังหวัดที่ ๓ การเชื่อมโยงเส้นทางคมนาคม และศูนย์โลจิสติกส์ (Logistics) ภาคใต้ตอนบน

ข. ยุทธศาสตร์การพัฒนาขององค์กรปกครองส่วนท้องถิ่นในเขตจังหวัดที่ ๑ ด้านโครงสร้างพื้นฐาน

๑ ยุทธศาสตร์ที่ ๑ การพัฒนาด้านโครงสร้างพื้นฐาน

๑.๒ แผนงานอุตสาหกรรมและการโยธา

ที่	โครงการ	วัตถุประสงค์	เป้าหมาย (ผลผลิต ของโครงการ)	งบประมาณและที่ผ่านมา					ตัวชี้วัด	ผลที่คาดว่าจะ ได้รับ	ที่มาของ โครงการ	หน่วยงาน รับผิดชอบ หลัก
				๒๕๖๖ (บาท)	๒๕๖๗ (บาท)	๒๕๖๘ (บาท)	๒๕๖๙ (บาท)	๒๕๗๐ (บาท)				
๒๙	โครงการก่อสร้างถนนลาดยาง แอสฟัลต์ติกคอนกรีต สายหน้าเขื่อน หมู่ที่ ๓	เพื่อลด อุบัติเหตุใน การสัญจร ไป-มา	ก่อสร้าง ถนนลาดยาง ระยะทาง กว้าง ๕ ม. ยาว ๕๐๐ ม. หนา ๐.๐๓ ม.				๙๗๐,๐๐๐		ถนนได้ มาตรฐาน ๑ สาย	ประชาชนมี ความสะดวก และปลอดภัย	แผนพัฒนา หมู่บ้าน หมู่ที่ ๓	กองช่าง
๓๐	โครงการก่อสร้างถนนคอนกรีต เสริมเหล็กสายตายนง-ลุงพร หมู่ที่ ๓	เพื่อลด อุบัติเหตุใน การสัญจร ไป-มา	ก่อสร้างถนน คอนกรีตระยะทาง กว้าง ๕ ม. ยาว ๒๓๐ ม. หนา ๐.๐๓ ม.				๗๙๓,๕๐๐		ถนนได้ มาตรฐาน ๑ สาย	ประชาชนมี ความสะดวก และปลอดภัย	แผนพัฒนา หมู่บ้าน หมู่ที่ ๓	กองช่าง
๓๑	โครงการบุกเบิกถนน สายดอนงาม-หน้าเขื่อน หมู่ที่ ๓	เพื่อลด อุบัติเหตุใน การสัญจร ไป-มา	บุกเบิกถนน ระยะทาง กว้าง ๕ ม. ยาว ๗๐๐ ม.					๒๕๐,๐๐๐	ถนนได้ มาตรฐาน ๑ สาย	ประชาชนมี ความสะดวก และปลอดภัย	แผนพัฒนา หมู่บ้าน หมู่ที่ ๓	กองช่าง

๒. บัญชีโครงการพัฒนาท้องถิ่น

แบบ ผ.๐๒/๑

รายละเอียดโครงการพัฒนา  
ที่นำมาจากแผนพัฒนาหมู่บ้านและแผนพัฒนาชุมชน  
(พ.ศ. ๒๕๖๖-๒๕๗๐)  
องค์การบริหารส่วนตำบลนาใต้

ก. ยุทธศาสตร์จังหวัดที่ ๓ การเชื่อมโยงเส้นทางคมนาคม และศูนย์โลจิสติกส์ (Logistics) ภาคใต้ตอนบน

ข. ยุทธศาสตร์การพัฒนาขององค์กรปกครองส่วนท้องถิ่นในเขตจังหวัดที่ ๑ ด้านโครงสร้างพื้นฐาน

๑ ยุทธศาสตร์ที่ ๑ การพัฒนาด้านโครงสร้างพื้นฐาน

๑.๒ แผนงานอุตสาหกรรมและการโยธา

ที่	โครงการ	วัตถุประสงค์	เป้าหมาย (ผลผลิต ของโครงการ)	งบประมาณและที่ผ่านมา					ตัวชี้วัด	ผลที่คาดว่าจะได้รับ	ที่มาของ โครงการ	หน่วยงาน รับผิดชอบ หลัก
				๒๕๖๖ (บาท)	๒๕๖๗ (บาท)	๒๕๖๘ (บาท)	๒๕๖๙ (บาท)	๒๕๗๐ (บาท)				
๓๒	โครงการก่อสร้างถนนคอนกรีตเสริมเหล็กสายศรีสวัสดิ์ หมู่ที่ ๔	เพื่อลดอุบัติเหตุในการสัญจรไป-มา	ก่อสร้างถนนคอนกรีตระยะทาง กว้าง ๓ ม. ยาว ๒๐๐ ม.	๔๑๔,๐๐๐					ถนนได้มาตรฐาน ๑ สาย	ประชาชนมีความสะดวกและปลอดภัย	แผนพัฒนาหมู่บ้าน หมู่ที่ ๔	กองช่าง
๓๓	โครงการปรับปรุงถนนลาดยางแอสฟัลต์ติกคอนกรีตสายหนองจิก-วังเจ้า หมู่ที่ ๔	เพื่อลดอุบัติเหตุในการสัญจรไป-มา	ปรับปรุงถนนลาดยางระยะทาง กว้าง ๕ ม. ยาว ๑,๐๑๘ ม.	๑,๐๖๘,๙๐๐					ถนนได้มาตรฐาน ๑ สาย	ประชาชนมีความสะดวกและปลอดภัย	แผนพัฒนาหมู่บ้าน หมู่ที่ ๔	กองช่าง
๓๔	โครงการปรับปรุงถนนลาดยางแอสฟัลต์ติกคอนกรีตสายวังเจ้า-หนองออก หมู่ที่ ๔	เพื่อลดอุบัติเหตุในการสัญจรไป-มา	ปรับปรุงถนนลาดยางระยะทาง กว้าง ๗ ม. ยาว ๑,๖๕๐ ม.		๒,๔๒๕,๕๐๐				ถนนได้มาตรฐาน ๑ สาย	ประชาชนมีความสะดวกและปลอดภัย	แผนพัฒนาหมู่บ้าน หมู่ที่ ๔	กองช่าง
๓๕	โครงการปรับปรุงถนนหินคลุกรอบสระน้ำบริเวณศาลาประชุม หมู่ที่ ๔	เพื่อลดอุบัติเหตุในการสัญจรไป-มา	ปรับปรุงถนนหินคลุกระยะทาง กว้าง ๔ ม. ยาว ๑๔๐ ม.		๔๗,๖๐๐				ถนนได้มาตรฐาน ๑ สาย	ประชาชนมีความสะดวกและปลอดภัย	แผนพัฒนาหมู่บ้าน หมู่ที่ ๔	กองช่าง

๒. บัญชีโครงการพัฒนาท้องถิ่น

แบบ ผ.๐๒/๑

รายละเอียดโครงการพัฒนา  
ที่นำมาจากแผนพัฒนาหมู่บ้านและแผนพัฒนาชุมชน  
(พ.ศ. ๒๕๖๖-๒๕๗๐)  
องค์การบริหารส่วนตำบลนาใต้

- ก. ยุทธศาสตร์จังหวัดที่ ๓ การเชื่อมโยงเส้นทางคมนาคม และศูนย์โลจิสติกส์ (Logistics) ภาคใต้ตอนบน
- ข. ยุทธศาสตร์การพัฒนาขององค์กรปกครองส่วนท้องถิ่นในเขตจังหวัดที่ ๑ ด้านโครงสร้างพื้นฐาน
- ๑ ยุทธศาสตร์ที่ ๑ การพัฒนาด้านโครงสร้างพื้นฐาน
- ๑.๒ แผนงานอุตสาหกรรมและการโยธา

ที่	โครงการ	วัตถุประสงค์	เป้าหมาย (ผลผลิต ของโครงการ)	งบประมาณและที่ผ่านมา					ตัวชี้วัด	ผลที่คาดว่าจะได้รับ	ที่มาของโครงการ	หน่วยงานรับผิดชอบหลัก
				๒๕๖๖ (บาท)	๒๕๖๗ (บาท)	๒๕๖๘ (บาท)	๒๕๖๙ (บาท)	๒๕๗๐ (บาท)				
๓๖	โครงการปรับปรุงถนนหินคลุกสายสองก้าน หมู่ที่ ๔	เพื่อลดอุบัติเหตุในการสัญจรไป-มา	ปรับปรุงถนนหินคลุก ระยะทาง กว้าง ๕ ม. ยาว ๔๘๙ ม.		๓๐๕,๖๒๕				ถนนได้มาตรฐาน ๑ สาย	ประชาชนมีความสะดวกและปลอดภัย	แผนพัฒนาหมู่บ้าน หมู่ที่ ๔	กองช่าง
๓๗	โครงการบุกเบิกถนนสายเลียบริมทางรถไฟต่อเขตเทศบาล หมู่ที่ ๔	เพื่อลดอุบัติเหตุในการสัญจรไป-มา	บุกเบิกถนนระยะทาง กว้าง ๕ ม. ยาว ๓๕๐ ม.			๒๑๘,๗๕๐			ถนนได้มาตรฐาน ๑ สาย	ประชาชนมีความสะดวกและปลอดภัย	แผนพัฒนาหมู่บ้าน หมู่ที่ ๔	กองช่าง
๓๘	โครงการก่อสร้างคูระบายน้ำคสล.สายวังเจ้า-ทรายทองพร้อมวางท่อระบายน้ำ หมู่ที่ ๔	ระบายน้ำที่ท่วมขัง	ก่อสร้างคูระบายน้ำระยะทาง ๑,๑๐๐ ม.				๒,๔๒๐,๐๐๐		ท่อลอดเหลี่ยมเพิ่มขึ้น ๑ แห่ง	ระบายน้ำที่ท่วมขัง	แผนพัฒนาหมู่บ้าน หมู่ที่ ๔	กองช่าง

๒. บัญชีโครงการพัฒนาท้องถิ่น

แบบ ผ.๐๒/๑

รายละเอียดโครงการพัฒนา  
ที่นำมาจากแผนพัฒนาหมู่บ้านและแผนพัฒนาชุมชน  
(พ.ศ. ๒๕๖๖-๒๕๗๐)  
องค์การบริหารส่วนตำบลนาไคร้

ก. ยุทธศาสตร์จังหวัดที่ ๓ การเชื่อมโยงเส้นทางคมนาคม และศูนย์โลจิสติกส์ (Logistics) ภาคใต้ตอนบน

ข. ยุทธศาสตร์การพัฒนาขององค์กรปกครองส่วนท้องถิ่นในเขตจังหวัดที่ ๑ ด้านโครงสร้างพื้นฐาน

๑ ยุทธศาสตร์ที่ ๑ การพัฒนาด้านโครงสร้างพื้นฐาน

๑.๒ แผนงานอุตสาหกรรมและการโยธา

ที่	โครงการ	วัตถุประสงค์	เป้าหมาย (ผลผลิต ของโครงการ)	งบประมาณและที่ผ่านมา					ตัวชี้วัด	ผลที่คาดว่าจะได้รับ	ที่มาของโครงการ	หน่วยงานรับผิดชอบหลัก
				๒๕๖๖ (บาท)	๒๕๖๗ (บาท)	๒๕๖๘ (บาท)	๒๕๖๙ (บาท)	๒๕๗๐ (บาท)				
๓๙	โครงการก่อสร้างคูระบายน้ำ คสล.สายวังเจ้า-หนองจิก พร้อมวางท่อระบายน้ำ หมู่ที่ ๔	ระบายน้ำที่ ท่วมขัง	ก่อสร้างคูระบายน้ำ ระยะทาง ๑,๐๑๘ ม.				๒,๒๓๙,๖๐๐		ท่อบด เหลี่ยม เพิ่มขึ้น ๑ แห่ง	ระบายน้ำที่ ท่วมขัง	แผนพัฒนา หมู่บ้าน หมู่ที่ ๔	กองช่าง
๔๐	โครงการก่อสร้างคูระบายน้ำ คสล.สายบ้านนา-ทุ่งเตา หมู่ที่ ๔	ระบายน้ำที่ ท่วมขัง	ก่อสร้างคูระบายน้ำ ระยะทาง ๒,๐๐๐ ม.					๔,๔๐๐,๐๐๐	ท่อบด เหลี่ยม เพิ่มขึ้น ๑ แห่ง	ระบายน้ำที่ ท่วมขัง	แผนพัฒนา หมู่บ้าน หมู่ที่ ๔	กองช่าง
๔๑	โครงการปรับปรุงถนน ลาดยางแอสฟัลต์ติกคอนกรีต สายบ้านไคร้-คอนยูง หมู่ที่ ๕	เพื่อลด อุบัติเหตุใน การสัญจร ไป-มา	ปรับปรุงถนน ลาด ยางระยะทาง กว้าง ๔.๕๐ ม. ยาว ๙๕๐ ม.	๘๙๗,๗๕๐					ถนนได้ มาตรฐาน ๑ สาย	ประชาชนมี ความสะดวก และปลอดภัย	แผนพัฒนา หมู่บ้าน หมู่ที่ ๕	กองช่าง
๔๒	โครงการปรับปรุงถนน ลาดยางแอสฟัลต์ติกคอนกรีต สายบ้านไคร้-คลองยา หมู่ที่ ๕	เพื่อลด อุบัติเหตุใน การสัญจร ไป-มา	ปรับปรุง ถนนลาดยาง ระยะทาง กว้าง ๔.๕๐ ม. ยาว ๑,๖๗๐ ม.	๑,๗๕๓,๕๐๐					ถนนได้ มาตรฐาน ๑ สาย	ประชาชนมี ความสะดวก และปลอดภัย	แผนพัฒนา หมู่บ้าน หมู่ที่ ๕	กองช่าง

๒. บัญชีโครงการพัฒนาท้องถิ่น

แบบ ผ.๐๒/๑

รายละเอียดโครงการพัฒนา  
ที่นำมาจากแผนพัฒนาหมู่บ้านและแผนพัฒนาชุมชน  
(พ.ศ. ๒๕๖๖-๒๕๗๐)  
องค์การบริหารส่วนตำบลนาใต้

ก. ยุทธศาสตร์จังหวัดที่ ๓ การเชื่อมโยงเส้นทางคมนาคม และศูนย์โลจิสติกส์ (Logistics) ภาคใต้ตอนบน

ข. ยุทธศาสตร์การพัฒนาขององค์กรปกครองส่วนท้องถิ่นในเขตจังหวัดที่ ๑ ด้านโครงสร้างพื้นฐาน

๑ ยุทธศาสตร์ที่ ๑ การพัฒนาด้านโครงสร้างพื้นฐาน

๑.๒ แผนงานอุตสาหกรรมและการโยธา

ที่	โครงการ	วัตถุประสงค์	เป้าหมาย (ผลผลิต ของโครงการ)	งบประมาณและที่ผ่านมา					ตัวชี้วัด	ผลที่คาดว่าจะได้รับ	ที่มาของ โครงการ	หน่วยงาน รับผิดชอบ หลัก
				๒๕๖๖ (บาท)	๒๕๖๗ (บาท)	๒๕๖๘ (บาท)	๒๕๖๙ (บาท)	๒๕๗๐ (บาท)				
๔๓	โครงการปรับปรุงถนน ลาดยางแอสฟัลต์ติกคอนกรีต สายหนองปลิง-คลองยา หมู่ที่ ๕	เพื่อลด อุบัติเหตุใน การสัญจร ไป-มา	ปรับปรุง ถนนลาดยาง ระยะทาง กว้าง ๕ ม. ยาว ๑,๗๕๐ ม.	๑,๘๓๗,๕๐๐					ถนนได้ มาตรฐาน ๑ สาย	ประชาชนมี ความสะดวก และปลอดภัย	แผนพัฒนา หมู่บ้าน หมู่ที่ ๕	กองช่าง
๔๔	โครงการปรับปรุงถนน ลาดยางแอสฟัลต์ติกคอนกรีต สายบ้านใต้-หนองพลอง หมู่ที่ ๕	เพื่อลด อุบัติเหตุใน การสัญจร ไป-มา	ปรับปรุงถนน ลาด ยางระยะทาง กว้าง ๖ ม. ยาว ๒,๐๗๕ ม.		๒,๖๑๔,๕๐๐				ถนนได้ มาตรฐาน ๑ สาย	ประชาชนมี ความสะดวก และปลอดภัย	แผนพัฒนา หมู่บ้าน หมู่ที่ ๕	กองช่าง
๔๕	โครงการปรับปรุงถนนหินคลุก สายในนา-กลางทุ่ง หมู่ที่ ๕	เพื่อลด อุบัติเหตุใน การสัญจร ไป-มา	ปรับปรุงถนน หิน คลุกระยะทาง กว้าง ๔ ม. ยาว ๑,๓๐๐ ม.		๔๔๒,๐๐๐				ถนนได้ มาตรฐาน ๑ สาย	ประชาชนมี ความสะดวก และปลอดภัย	แผนพัฒนา หมู่บ้าน หมู่ที่ ๕	กองช่าง
๔๖	โครงการปรับปรุงถนนหินคลุก สายในนา-กลางทุ่ง ส่วนแยก หมู่ที่ ๕	เพื่อลด อุบัติเหตุใน การสัญจร ไป-มา	ปรับปรุงถนนหิน คลุกระยะทาง กว้าง ๔ ม. ยาว ๓๖๕ ม.			๑๒๔,๑๐๐			ถนนได้ มาตรฐาน ๑ สาย	ประชาชนมี ความสะดวก และปลอดภัย	แผนพัฒนา หมู่บ้าน หมู่ที่ ๕	กองช่าง

๒. บัญชีโครงการพัฒนาท้องถิ่น

แบบ ผ.๐๒/๑

รายละเอียดโครงการพัฒนา  
ที่นำมาจากแผนพัฒนาหมู่บ้านและแผนพัฒนาชุมชน  
(พ.ศ. ๒๕๖๖-๒๕๗๐)  
องค์การบริหารส่วนตำบลนาใต้

- ก. ยุทธศาสตร์จังหวัดที่ ๓ การเชื่อมโยงเส้นทางคมนาคม และศูนย์โลจิสติกส์ (Logistics) ภาคใต้ตอนบน
- ข. ยุทธศาสตร์การพัฒนาขององค์กรปกครองส่วนท้องถิ่นในเขตจังหวัดที่ ๑ ด้านโครงสร้างพื้นฐาน
- ๑ ยุทธศาสตร์ที่ ๑ การพัฒนาด้านโครงสร้างพื้นฐาน
- ๑.๒ แผนงานอุตสาหกรรมและการโยธา

ที่	โครงการ	วัตถุประสงค์	เป้าหมาย (ผลผลิต ของโครงการ)	งบประมาณและที่ผ่านมา					ตัวชี้วัด	ผลที่คาดว่าจะ ได้รับ	ที่มาของ โครงการ	หน่วยงาน รับผิดชอบ หลัก
				๒๕๖๖ (บาท)	๒๕๖๗ (บาท)	๒๕๖๘ (บาท)	๒๕๖๙ (บาท)	๒๕๗๐ (บาท)				
๔๗	โครงการบุกเบิกถนน สายตาเนตร หมู่ที่ ๕	เพื่อลด อุบัติเหตุใน การสัญจร ไป-มา	บุกเบิกถนน ระยะทาง กว้าง ๔ ม. ยาว ๖๐๐ ม.			๓๐๐,๐๐๐			ถนนได้ มาตรฐาน ๑ สาย	ประชาชนมี ความสะดวก และปลอดภัย	แผนพัฒนา หมู่บ้าน หมู่ที่ ๕	กองช่าง
๔๘	โครงการขุดระบายน้ำพร้อม วางท่อลอดเหลี่ยม สายบ้านใต้-คลองยา หมู่ที่ ๕	ระบายน้ำที่ ท่วมขัง	ปรับแต่งดินพร้อม วาง ท่อลึก ๐.๕๐ ม. กว้าง ๐.๕๐ ม. ยาว ๖๐๐ ม.	๔๕๐,๐๐๐					ท่อลอด เหลี่ยม เพิ่มขึ้น ๑ แห่ง	ระบายน้ำที่ ท่วมขัง	แผนพัฒนา หมู่บ้าน หมู่ที่ ๕	กองช่าง
๔๙	โครงการก่อสร้างท่อลอด เหลี่ยมสายบ้านนา-หนองเรียน หมู่ที่ ๕	ระบายน้ำที่ ท่วมขัง	ก่อสร้างท่อลอด เหลี่ยม ขนาด ๑.๘๐ x๑.๘๐ บริเวณ สามแยกหนองปลิง บริเวณหน้าบ้าน นายอิทธิพล เต็ม สงสัย บริเวณข้าง บ้านนายเจื่อง		๖๕๐,๐๐๐				ท่อลอด เหลี่ยม เพิ่มขึ้น ๑ แห่ง	ระบายน้ำที่ ท่วมขัง	แผนพัฒนา หมู่บ้าน หมู่ที่ ๕	กองช่าง

๒. บัญชีโครงการพัฒนาท้องถิ่น

แบบ ผ.๐๒/๑

รายละเอียดโครงการพัฒนา  
ที่นำมาจากแผนพัฒนาหมู่บ้านและแผนพัฒนาชุมชน  
(พ.ศ. ๒๕๖๖-๒๕๗๐)  
องค์การบริหารส่วนตำบลนาใต้

ก. ยุทธศาสตร์จังหวัดที่ ๓ การเชื่อมโยงเส้นทางคมนาคม และศูนย์โลจิสติกส์ (Logistics) ภาคใต้ตอนบน

ข. ยุทธศาสตร์การพัฒนาขององค์กรปกครองส่วนท้องถิ่นในเขตจังหวัดที่ ๑ ด้านโครงสร้างพื้นฐาน

๑ ยุทธศาสตร์ที่ ๑ การพัฒนาด้านโครงสร้างพื้นฐาน

๑.๒ แผนงานอุตสาหกรรมและการโยธา

ที่	โครงการ	วัตถุประสงค์	เป้าหมาย (ผลผลิต ของโครงการ)	งบประมาณและที่ผ่านมา					ตัวชี้วัด	ผลที่คาดว่าจะได้รับ	ที่มาของโครงการ	หน่วยงานรับผิดชอบหลัก
				๒๕๖๖ (บาท)	๒๕๖๗ (บาท)	๒๕๖๘ (บาท)	๒๕๖๙ (บาท)	๒๕๗๐ (บาท)				
๕๐	โครงการก่อสร้างท่อลอด เหล็กมสายในนา-กลางทุ่ง หมู่ ที่ ๕	ระบายน้ำที่ ท่วมขัง	ก่อสร้างท่อลอด เหล็กมขนาด ๑.๘๐ x๑.๘๐		๒๓๙,๐๐๐				ท่อลอด เหล็กม เพิ่มขึ้น ๑ แห่ง	ระบายน้ำที่ ท่วมขัง	แผนพัฒนา หมู่บ้าน หมู่ที่ ๕	กองช่าง
๕๑	โครงการบุกเบิกถนนสาย เศรษฐกิจ หมู่ที่ ๖	เพื่อลด อุบัติเหตุใน การสัญจร ไป-มา	บุกเบิกถนน ระยะทาง กว้าง ๖ ม. ยาว ๑,๒๕๐ ม.	๗๘๑,๒๕๐					ถนนได้ มาตรฐาน ๑ สาย	ประชาชนมี ความสะดวก และปลอดภัย	แผนพัฒนา หมู่บ้าน หมู่ที่ ๖	กองช่าง
๕๒	โครงการก่อสร้างถนนลาดยาง แอสฟัลต์ติกคอนกรีต สายเรือศรีทอง-สำนักสงฆ์ หมู่ที่ ๖	เพื่อลด อุบัติเหตุใน การสัญจร ไป-มา	ก่อสร้าง ถนนลาดยาง ระยะทาง กว้าง ๕ ม. ยาว ๑,๒๕๐ ม. หนา ๐.๐๓ ม.	๒,๔๒๕,๐๐๐					ถนนได้ มาตรฐาน ๑ สาย	ประชาชนมี ความสะดวก และปลอดภัย	แผนพัฒนา หมู่บ้าน หมู่ที่ ๖	กองช่าง
๕๓	โครงการปรับปรุงถนน ลาดยางแอสฟัลต์ติกคอนกรีต สายอมทรัพย์ หมู่ที่ ๖	เพื่อลด อุบัติเหตุใน การสัญจร ไป-มา	ปรับปรุง ถนนลาดยาง ระยะทาง กว้าง ๔ ม. ยาว ๑,๐๐๐ ม.		๘๔๐,๐๐๐				ถนนได้ มาตรฐาน ๑ สาย	ประชาชนมี ความสะดวก และปลอดภัย	แผนพัฒนา หมู่บ้าน หมู่ที่ ๖	กองช่าง

๒. บัญชีโครงการพัฒนาท้องถิ่น

แบบ ผ.๐๒/๑

รายละเอียดโครงการพัฒนา  
ที่นำมาจากแผนพัฒนาหมู่บ้านและแผนพัฒนาชุมชน  
(พ.ศ. ๒๕๖๖-๒๕๗๐)  
องค์การบริหารส่วนตำบลนาใต้

ก. ยุทธศาสตร์จังหวัดที่ ๓ การเชื่อมโยงเส้นทางคมนาคม และศูนย์โลจิสติกส์ (Logistics) ภาคใต้ตอนบน

ข. ยุทธศาสตร์การพัฒนาขององค์กรปกครองส่วนท้องถิ่นในเขตจังหวัดที่ ๑ ด้านโครงสร้างพื้นฐาน

๑ ยุทธศาสตร์ที่ ๑ การพัฒนาด้านโครงสร้างพื้นฐาน

๑.๒ แผนงานอุตสาหกรรมและการโยธา

ที่	โครงการ	วัตถุประสงค์	เป้าหมาย (ผลผลิต ของโครงการ)	งบประมาณและที่ผ่านมา					ตัวชี้วัด	ผลที่คาดว่าจะ ได้รับ	ที่มาของ โครงการ	หน่วยงาน รับผิดชอบ หลัก
				๒๕๖๖ (บาท)	๒๕๖๗ (บาท)	๒๕๖๘ (บาท)	๒๕๖๙ (บาท)	๒๕๗๐ (บาท)				
๕๔	โครงการก่อสร้างถนนลาดยาง แอสฟัลต์ติกคอนกรีต สายคลองยา-เขาพลู หมู่ที่ ๖	เพื่อลด อุบัติเหตุใน การสัญจร ไป-มา	ก่อสร้าง ถนนลาดยาง ระยะทาง กว้าง ๗ ม. ยาว ๒๕๐ ม.หนา ๐.๐๓ ม.		๖๗๙,๐๐๐				ถนนได้ มาตรฐาน ๑ สาย	ประชาชนมี ความสะดวก และปลอดภัย	แผนพัฒนา หมู่บ้าน หมู่ที่ ๖	กองช่าง
๕๕	โครงการก่อสร้างถนนลาดยาง แอสฟัลต์ติกคอนกรีต สายสวนปาล์ม-ไฟฟ้าลิกไนต์ หมู่ที่ ๖	เพื่อลด อุบัติเหตุใน การสัญจร ไป-มา	ก่อสร้าง ถนนลาดยาง ระยะทาง กว้าง ๖ ม. ยาว ๑๐๐ ม.หนา ๐.๐๓ ม.		๒๓๒,๘๐๐				ถนนได้ มาตรฐาน ๑ สาย	ประชาชนมี ความสะดวก และปลอดภัย	แผนพัฒนา หมู่บ้าน หมู่ที่ ๖	กองช่าง
๕๖	โครงการก่อสร้างถนนคอนกรีต เสริมเหล็กสายคลองยา-เขาพลู หมู่ที่ ๖	เพื่อลด อุบัติเหตุใน การสัญจร ไป-มา	ก่อสร้างถนน คอนกรีตระยะทาง กว้าง ๖ ม. ยาว ๒๐๐ ม.หนา ๐.๑๕ ม.		๘๒๘,๐๐๐				ถนนได้ มาตรฐาน ๑ สาย	ประชาชนมี ความสะดวก และปลอดภัย	แผนพัฒนา หมู่บ้าน หมู่ที่ ๖	กองช่าง

๒. บัญชีโครงการพัฒนาท้องถิ่น

แบบ ผ.๐๒/๑

รายละเอียดโครงการพัฒนา  
ที่นำมาจากแผนพัฒนาหมู่บ้านและแผนพัฒนาชุมชน  
(พ.ศ. ๒๕๖๖-๒๕๗๐)  
องค์การบริหารส่วนตำบลนาใต้

ก. ยุทธศาสตร์จังหวัดที่ ๓ การเชื่อมโยงเส้นทางคมนาคม และศูนย์โลจิสติกส์ (Logistics) ภาคใต้ตอนบน

ข. ยุทธศาสตร์การพัฒนาขององค์กรปกครองส่วนท้องถิ่นในเขตจังหวัดที่ ๑ ด้านโครงสร้างพื้นฐาน

๑ ยุทธศาสตร์ที่ ๑ การพัฒนาด้านโครงสร้างพื้นฐาน

๑.๒ แผนงานอุตสาหกรรมและการโยธา

ที่	โครงการ	วัตถุประสงค์	เป้าหมาย (ผลผลิต ของโครงการ)	งบประมาณและที่ผ่านมา					ตัวชี้วัด	ผลที่คาดว่าจะได้รับ	ที่มาของโครงการ	หน่วยงานรับผิดชอบหลัก
				๒๕๖๖ (บาท)	๒๕๖๗ (บาท)	๒๕๖๘ (บาท)	๒๕๖๙ (บาท)	๒๕๗๐ (บาท)				
๕๗	โครงการปรับปรุงถนนหินคลุกสายเจริญแพทย์ หมู่ที่ ๖	เพื่อลดอุบัติเหตุในการสัญจรไป-มา	ปรับปรุงถนนหินคลุก ระยะทาง กว้าง ๓ ม. ยาว ๘๐๐ ม.			๒๐๔,๐๐๐			ถนนได้มาตรฐาน ๑ สาย	ประชาชนมีความสะดวกและปลอดภัย	แผนพัฒนาหมู่บ้าน หมู่ที่ ๖	กองช่าง
๕๘	โครงการบุกเบิกถนนสายประชาอุทิศ หมู่ที่ ๖	เพื่อลดอุบัติเหตุในการสัญจรไป-มา	บุกเบิกถนนระยะทางกว้าง ๕ ม. ยาว ๖๐๐ ม.			๓๗๕,๐๐๐			ถนนได้มาตรฐาน ๑ สาย	ประชาชนมีความสะดวกและปลอดภัย	แผนพัฒนาหมู่บ้าน หมู่ที่ ๖	กองช่าง
๕๙	โครงการบุกเบิกถนนสายเพชรอรุณ หมู่ที่ ๖	เพื่อลดอุบัติเหตุในการสัญจรไป-มา	บุกเบิกถนนระยะทางกว้าง ๕ ม. ยาว ๘๕๐ ม.			๕๓๑,๒๕๐			ถนนได้มาตรฐาน ๑ สาย	ประชาชนมีความสะดวกและปลอดภัย	แผนพัฒนาหมู่บ้าน หมู่ที่ ๖	กองช่าง
๖๐	โครงการปรับปรุงถนนหินคลุกสายทางรถไฟ-เขาเทริน หมู่ที่ ๖	เพื่อลดอุบัติเหตุในการสัญจรไป-มา	ปรับปรุงถนนหินคลุก ระยะทาง กว้าง ๕ ม. ยาว ๒๐๐ ม.				๘๕,๐๐๐		ถนนได้มาตรฐาน ๑ สาย	ประชาชนมีความสะดวกและปลอดภัย	แผนพัฒนาหมู่บ้าน หมู่ที่ ๖	กองช่าง

๒. บัญชีโครงการพัฒนาท้องถิ่น

แบบ ผ.๐๒/๑

รายละเอียดโครงการพัฒนา  
ที่นำมาจากแผนพัฒนาหมู่บ้านและแผนพัฒนาชุมชน  
(พ.ศ. ๒๕๖๖-๒๕๗๐)  
องค์การบริหารส่วนตำบลนาใต้

ก. ยุทธศาสตร์จังหวัดที่ ๓ การเชื่อมโยงเส้นทางคมนาคม และศูนย์โลจิสติกส์ (Logistics) ภาคใต้ตอนบน

ข. ยุทธศาสตร์การพัฒนาขององค์กรปกครองส่วนท้องถิ่นในเขตจังหวัดที่ ๑ ด้านโครงสร้างพื้นฐาน

๑ ยุทธศาสตร์ที่ ๑ การพัฒนาด้านโครงสร้างพื้นฐาน

๑.๒ แผนงานอุตสาหกรรมและการโยธา

ที่	โครงการ	วัตถุประสงค์	เป้าหมาย (ผลผลิต ของโครงการ)	งบประมาณและที่ผ่านมา					ตัวชี้วัด	ผลที่คาดว่าจะได้รับ	ที่มาของ โครงการ	หน่วยงาน รับผิดชอบ หลัก
				๒๕๖๖ (บาท)	๒๕๖๗ (บาท)	๒๕๖๘ (บาท)	๒๕๖๙ (บาท)	๒๕๗๐ (บาท)				
๖๑	โครงการบุกเบิกถนน สายคลองยา-คลองแอมระ หมู่ที่ ๖	เพื่อลด อุบัติเหตุใน การสัญจร ไป-มา	บุกเบิกถนน ระยะทาง กว้าง ๕ ม. ยาว ๖๐๐ ม.				๓๗๕,๐๐๐		ถนนได้ มาตรฐาน ๑ สาย	ประชาชนมี ความสะดวก และปลอดภัย	แผนพัฒนา หมู่บ้าน หมู่ที่ ๖	กองช่าง
๖๒	โครงการบุกเบิกถนน สายทองศรี-รับพร หมู่ที่ ๖	เพื่อลด อุบัติเหตุใน การสัญจร ไป-มา	บุกเบิกถนน ระยะทาง กว้าง ๕ ม. ยาว ๖๐๐ ม.				๓๗๕,๐๐๐		ถนนได้ มาตรฐาน ๑ สาย	ประชาชนมี ความสะดวก และปลอดภัย	แผนพัฒนา หมู่บ้าน หมู่ที่ ๖	กองช่าง
๖๓	โครงการบุกเบิกถนน สายกุดคุ้มทอง หมู่ที่ ๖	เพื่อลด อุบัติเหตุใน การสัญจร ไป-มา	บุกเบิกถนน ระยะทาง กว้าง ๕ ม. ยาว ๖๐๐ ม.					๓๗๕,๐๐๐	ถนนได้ มาตรฐาน ๑ สาย	ประชาชนมี ความสะดวก และปลอดภัย	แผนพัฒนา หมู่บ้าน หมู่ที่ ๖	กองช่าง
๖๔	โครงการบุกเบิกถนน สายกุดแก้วสอน หมู่ที่ ๖	เพื่อลด อุบัติเหตุใน การสัญจร ไป-มา	บุกเบิกถนน ระยะทาง กว้าง ๕ ม. ยาว ๖๐๐ ม.					๓๗๕,๐๐๐	ถนนได้ มาตรฐาน ๑ สาย	ประชาชนมี ความสะดวก และปลอดภัย	แผนพัฒนา หมู่บ้าน หมู่ที่ ๖	กองช่าง

๒. บัญชีโครงการพัฒนาท้องถิ่น

แบบ ผ.๐๒/๑

รายละเอียดโครงการพัฒนา  
ที่นำมาจากแผนพัฒนาหมู่บ้านและแผนพัฒนาชุมชน  
(พ.ศ. ๒๕๖๖-๒๕๗๐)  
องค์การบริหารส่วนตำบลนาใต้

ก. ยุทธศาสตร์จังหวัดที่ ๓ การเชื่อมโยงเส้นทางคมนาคม และศูนย์โลจิสติกส์ (Logistics) ภาคใต้ตอนบน

ข. ยุทธศาสตร์การพัฒนาขององค์กรปกครองส่วนท้องถิ่นในเขตจังหวัดที่ ๑ ด้านโครงสร้างพื้นฐาน

๑ ยุทธศาสตร์ที่ ๑ การพัฒนาด้านโครงสร้างพื้นฐาน

๑.๒ แผนงานอุตสาหกรรมและการโยธา

ที่	โครงการ	วัตถุประสงค์	เป้าหมาย (ผลผลิต ของโครงการ)	งบประมาณและที่ผ่านมา					ตัวชี้วัด	ผลที่คาดว่าจะได้รับ	ที่มาของโครงการ	หน่วยงานรับผิดชอบหลัก
				๒๕๖๖ (บาท)	๒๕๖๗ (บาท)	๒๕๖๘ (บาท)	๒๕๖๙ (บาท)	๒๕๗๐ (บาท)				
๖๕	โครงการบุกเบิกถนนสายเลียบริมทางรถไฟ-ฝายน้ำล้น หมู่ที่ ๖	เพื่อลดอุบัติเหตุในการสัญจรไป-มา	บุกเบิกถนนระยะทาง กว้าง ๕ ม. ยาว ๓๕๐ ม.					๒๑๘,๗๕๐	ถนนได้มาตรฐาน ๑ สาย	ประชาชนมีความสะดวกและปลอดภัย	แผนพัฒนาหมู่บ้าน หมู่ที่ ๖	กองช่าง
๖๖	โครงการก่อสร้างถนนลาดยางแอสฟัลต์ติกคอนกรีตสายทับจีน-บ้านนายคำพอง หมู่ที่ ๖	เพื่อลดอุบัติเหตุในการสัญจรไป-มา	ก่อสร้างถนนลาดยางระยะทาง กว้าง ๕ ม. ยาว ๑,๒๐๐ ม. หนา ๐.๐๓ ม.					๒,๓๒๘,๐๐๐	ถนนได้มาตรฐาน ๑ สาย	ประชาชนมีความสะดวกและปลอดภัย	แผนพัฒนาหมู่บ้าน หมู่ที่ ๖	กองช่าง
๖๗	โครงการก่อสร้างกำแพงคอนกรีตเสริมเหล็กกันน้ำเขาดลิ่งหมู่ที่ ๖	เพื่อลดอุบัติเหตุในการสัญจรไป-มา	ก่อสร้างกำแพงคอนกรีต ขนาด สูง ๓ ม. ยาว ๕๐ ม.	๔๐๐,๐๐๐					กำแพงได้มาตรฐาน ๑ สาย	ประชาชนมีความสะดวกและปลอดภัย	แผนพัฒนาหมู่บ้าน หมู่ที่ ๖	กองช่าง

๒. บัญชีโครงการพัฒนาท้องถิ่น

แบบ ผ.๐๒/๑

รายละเอียดโครงการพัฒนา  
ที่นำมาจากแผนพัฒนาหมู่บ้านและแผนพัฒนาชุมชน  
(พ.ศ. ๒๕๖๖-๒๕๗๐)  
องค์การบริหารส่วนตำบลนาใต้

ก. ยุทธศาสตร์จังหวัดที่ ๓ การเชื่อมโยงเส้นทางคมนาคม และศูนย์โลจิสติกส์ (Logistics) ภาคใต้ตอนบน

ข. ยุทธศาสตร์การพัฒนาขององค์กรปกครองส่วนท้องถิ่นในเขตจังหวัดที่ ๑ ด้านโครงสร้างพื้นฐาน

๑ ยุทธศาสตร์ที่ ๑ การพัฒนาด้านโครงสร้างพื้นฐาน

๑.๒ แผนงานอุตสาหกรรมและการโยธา

ที่	โครงการ	วัตถุประสงค์	เป้าหมาย (ผลผลิต ของโครงการ)	งบประมาณและที่ผ่านมา					ตัวชี้วัด	ผลที่คาดว่าจะได้รับ	ที่มาของ โครงการ	หน่วยงาน รับผิดชอบ หลัก
				๒๕๖๖ (บาท)	๒๕๖๗ (บาท)	๒๕๖๘ (บาท)	๒๕๖๙ (บาท)	๒๕๗๐ (บาท)				
๖๘	โครงการก่อสร้างถนนคอนกรีตเสริมเหล็กสายทางเข้าประปา หมู่ที่ ๗	เพื่อลดอุบัติเหตุในการสัญจรไป-มา	ก่อสร้างถนนคอนกรีตระยะทาง กว้าง ๕ ม. ยาว ๑๕๐ ม. หนา ๐.๑๕ ม.	๕๑๗,๕๐๐					ถนนได้มาตรฐาน ๑ สาย	ประชาชนมีความสะดวกและปลอดภัย	แผนพัฒนาหมู่บ้าน หมู่ที่ ๗	กองช่าง
๖๙	โครงการปรับปรุงถนนหินคลุกสายหมอนเียน หมู่ที่ ๗	เพื่อลดอุบัติเหตุในการสัญจรไป-มา	ปรับปรุงถนนหินคลุก ระยะทาง กว้าง ๕ ม. ยาว ๖๕๐ ม.	๒๗๖,๒๕๐					ถนนได้มาตรฐาน ๑ สาย	ประชาชนมีความสะดวกและปลอดภัย	แผนพัฒนาหมู่บ้าน หมู่ที่ ๗	กองช่าง
๗๐	โครงการปรับปรุงถนนลาดยางแอสฟัลต์ติกคอนกรีตสายธรรมชาติส่วนแยก หมู่ที่ ๗	เพื่อลดอุบัติเหตุในการสัญจรไป-มา	ปรับปรุงถนนลาดยาง ระยะทาง กว้าง ๕ ม. ยาว ๖๕๐ ม.	๖๘๒,๕๐๐					ถนนได้มาตรฐาน ๑ สาย	ประชาชนมีความสะดวกและปลอดภัย	แผนพัฒนาหมู่บ้าน หมู่ที่ ๗	กองช่าง
๗๑	โครงการปรับปรุงถนนหินคลุกสายรัชฎา (บ้านนายเลิศ) หมู่ที่ ๗	เพื่อลดอุบัติเหตุในการสัญจรไป-มา	ปรับปรุงถนนหินคลุก ระยะทาง กว้าง ๔ ม. ยาว ๕๕๐ ม.		๑๘๗,๐๐๐				ถนนได้มาตรฐาน ๑ สาย	ประชาชนมีความสะดวกและปลอดภัย	แผนพัฒนาหมู่บ้าน หมู่ที่ ๗	กองช่าง

๒. บัญชีโครงการพัฒนาท้องถิ่น

แบบ ผ.๐๒/๑

รายละเอียดโครงการพัฒนา  
ที่นำมาจากแผนพัฒนาหมู่บ้านและแผนพัฒนาชุมชน  
(พ.ศ. ๒๕๖๖-๒๕๗๐)  
องค์การบริหารส่วนตำบลนาใต้

ก. ยุทธศาสตร์จังหวัดที่ ๓ การเชื่อมโยงเส้นทางคมนาคม และศูนย์โลจิสติกส์ (Logistics) ภาคใต้ตอนบน

ข. ยุทธศาสตร์การพัฒนาขององค์กรปกครองส่วนท้องถิ่นในเขตจังหวัดที่ ๑ ด้านโครงสร้างพื้นฐาน

๑ ยุทธศาสตร์ที่ ๑ การพัฒนาด้านโครงสร้างพื้นฐาน

๑.๒ แผนงานอุตสาหกรรมและการโยธา

ที่	โครงการ	วัตถุประสงค์	เป้าหมาย (ผลผลิต ของโครงการ)	งบประมาณและที่ผ่านมา					ตัวชี้วัด	ผลที่คาดว่าจะ ได้รับ	ที่มาของ โครงการ	หน่วยงาน รับผิดชอบ หลัก
				๒๕๖๖ (บาท)	๒๕๖๗ (บาท)	๒๕๖๘ (บาท)	๒๕๖๙ (บาท)	๒๕๗๐ (บาท)				
๗๒	โครงการปรับปรุงถนนหินคลุกสายเขตการิมย์ หมู่ที่ ๗	เพื่อลดอุบัติเหตุในการสัญจรไป-มา	ปรับปรุงถนนหินคลุก ระยะทาง กว้าง ๕ ม. ยาว ๖๕๐ ม.		๒๗๖,๒๕๐				ถนนได้มาตรฐาน ๑ สาย	ประชาชนมีความสะดวกและปลอดภัย	แผนพัฒนาหมู่บ้าน หมู่ที่ ๗	กองช่าง
๗๓	โครงการก่อสร้างถนนลาดยางแอสฟัลต์ติกคอนกรีตสายเขตการิมย์ หมู่ที่ ๗	เพื่อลดอุบัติเหตุในการสัญจรไป-มา	ก่อสร้างถนนลาดยาง ระยะทาง กว้าง ๕ ม. ยาว ๖๕๐ ม. หน้า ๐.๐๓ ม.			๑,๒๖๑,๐๐๐			ถนนได้มาตรฐาน ๑ สาย	ประชาชนมีความสะดวกและปลอดภัย	แผนพัฒนาหมู่บ้าน หมู่ที่ ๗	กองช่าง
๗๔	โครงการก่อสร้างถนนคอนกรีตเสริมเหล็กสายบ้านายเกลือ หมู่ที่ ๗	เพื่อลดอุบัติเหตุในการสัญจรไป-มา	ก่อสร้างถนนคอนกรีตระยะทาง กว้าง ๕ ม. ยาว ๖๐๐ ม. หน้า ๐.๑๕ ม.				๒,๐๗๐,๐๐๐		ถนนได้มาตรฐาน ๑ สาย	ประชาชนมีความสะดวกและปลอดภัย	แผนพัฒนาหมู่บ้าน หมู่ที่ ๗	กองช่าง

๒. บัญชีโครงการพัฒนาท้องถิ่น

แบบ ผ.๐๒/๑

รายละเอียดโครงการพัฒนา  
ที่นำมาจากแผนพัฒนาหมู่บ้านและแผนพัฒนาชุมชน  
(พ.ศ. ๒๕๖๖-๒๕๗๐)  
องค์การบริหารส่วนตำบลนาใต้

ก. ยุทธศาสตร์จังหวัดที่ ๓ การเชื่อมโยงเส้นทางคมนาคม และศูนย์โลจิสติกส์ (Logistics) ภาคใต้ตอนบน

ข. ยุทธศาสตร์การพัฒนาขององค์กรปกครองส่วนท้องถิ่นในเขตจังหวัดที่ ๑ ด้านโครงสร้างพื้นฐาน

๑ ยุทธศาสตร์ที่ ๑ การพัฒนาด้านโครงสร้างพื้นฐาน

๑.๒ แผนงานอุตสาหกรรมและการโยธา

ที่	โครงการ	วัตถุประสงค์	เป้าหมาย (ผลผลิต ของโครงการ)	งบประมาณและที่ผ่านมา					ตัวชี้วัด	ผลที่คาดว่าจะได้รับ	ที่มาของโครงการ	หน่วยงานรับผิดชอบหลัก
				๒๕๖๖ (บาท)	๒๕๖๗ (บาท)	๒๕๖๘ (บาท)	๒๕๖๙ (บาท)	๒๕๗๐ (บาท)				
๗๕	โครงการก่อสร้างถนนคอนกรีตเสริมเหล็ก สายท้ายนา-ร่วมใจ ช่วงที่ ๑ หมู่ที่ ๘	เพื่อลดอุบัติเหตุในการสัญจรไป-มา	ก่อสร้างถนนคอนกรีตระยะทาง กว้าง ๒ ม. ยาว ๖๐ ม. หน้า ๐.๑๕ ม.	๘๒,๘๐๐					ถนนได้มาตรฐาน ๑ สาย	ประชาชนมีความสะดวกและปลอดภัย	แผนพัฒนาหมู่บ้าน หมู่ที่ ๘	กองช่าง
๗๖	โครงการก่อสร้างถนนลาดยางแอสฟัลต์ติกคอนกรีต สายวังเจ้า-หนองออก หมู่ที่ ๘	เพื่อลดอุบัติเหตุในการสัญจรไป-มา	ก่อสร้างถนนลาดยางระยะทาง กว้าง ๕ ม. ยาว ๗๐๐ ม.	๑,๓๕๘,๐๐๐					ถนนได้มาตรฐาน ๑ สาย	ประชาชนมีความสะดวกและปลอดภัย	แผนพัฒนาหมู่บ้าน หมู่ที่ ๘	กองช่าง
๗๗	โครงการก่อสร้างถนนลาดยางแอสฟัลต์ติกคอนกรีต สายจิตประชาราษฎร์ หมู่ที่ ๘	เพื่อลดอุบัติเหตุในการสัญจรไป-มา	ก่อสร้างถนนลาดยางระยะทาง กว้าง ๕ ม. ยาว ๖๐๐ ม. หน้า ๐.๐๓ ม.		๑,๑๖๕,๐๐๐				ถนนได้มาตรฐาน ๑ สาย	ประชาชนมีความสะดวกและปลอดภัย	แผนพัฒนาหมู่บ้าน หมู่ที่ ๘	กองช่าง

๒. บัญชีโครงการพัฒนาท้องถิ่น

แบบ ผ.๐๒/๑

รายละเอียดโครงการพัฒนา  
ที่นำมาจากแผนพัฒนาหมู่บ้านและแผนพัฒนาชุมชน  
(พ.ศ. ๒๕๖๖-๒๕๗๐)  
องค์การบริหารส่วนตำบลนาใต้

ก. ยุทธศาสตร์จังหวัดที่ ๓ การเชื่อมโยงเส้นทางคมนาคม และศูนย์โลจิสติกส์ (Logistics) ภาคใต้ตอนบน

ข. ยุทธศาสตร์การพัฒนาขององค์กรปกครองส่วนท้องถิ่นในเขตจังหวัดที่ ๑ ด้านโครงสร้างพื้นฐาน

๑ ยุทธศาสตร์ที่ ๑ การพัฒนาด้านโครงสร้างพื้นฐาน

๑.๒ แผนงานอุตสาหกรรมและการโยธา

ที่	โครงการ	วัตถุประสงค์	เป้าหมาย (ผลผลิต ของโครงการ)	งบประมาณและที่ผ่านมา					ตัวชี้วัด	ผลที่คาดว่าจะ ได้รับ	ที่มาของ โครงการ	หน่วยงาน รับผิดชอบ หลัก
				๒๕๖๖ (บาท)	๒๕๖๗ (บาท)	๒๕๖๘ (บาท)	๒๕๖๙ (บาท)	๒๕๗๐ (บาท)				
๗๘	โครงการก่อสร้างถนนลาดยาง แอสฟัลต์ติกคอนกรีตสาย เลียบบางรถไฟ-บ้านหลวงลาย หมู่ที่ ๘	เพื่อลด อุบัติเหตุใน การสัญจร ไป-มา	ก่อสร้าง ถนนลาดยาง ระยะทาง กว้าง ๕ ม. ยาว ๙๐๐ ม.หนา ๐.๐๓ ม.		๑,๗๔๖,๐๐๐				ถนนได้ มาตรฐาน ๑ สาย	ประชาชนมี ความสะดวก และปลอดภัย	แผนพัฒนา หมู่บ้าน หมู่ที่ ๘	กองช่าง
๗๙	โครงการก่อสร้างถนนคอนกรีต เสริมเหล็กสายทำนา-ร่วมใจ ช่วงที่ ๒ หมู่ที่ ๘	เพื่อลด อุบัติเหตุใน การสัญจร ไป-มา	ก่อสร้างถนน คอนกรีตระยะทาง กว้าง ๔ ม. ยาว ๒๐๐ ม.หนา ๐.๑๕ ม.			๕๕๒,๐๐๐			ถนนได้ มาตรฐาน ๑ สาย	ประชาชนมี ความสะดวก และปลอดภัย	แผนพัฒนา หมู่บ้าน หมู่ที่ ๘	กองช่าง
๘๐	โครงการก่อสร้างถนนคอนกรีต เสริมเหล็กสายทรายทอง สามัคคี หมู่ที่ ๘	เพื่อลด อุบัติเหตุใน การสัญจร ไป-มา	ก่อสร้างถนน คอนกรีตระยะทาง กว้าง ๕ ม. ยาว ๑,๒๐๐ ม.หนา ๐.๑๕ ม.			๔,๑๔๐,๐๐๐			ถนนได้ มาตรฐาน ๑ สาย	ประชาชนมี ความสะดวก และปลอดภัย	แผนพัฒนา หมู่บ้าน หมู่ที่ ๘	กองช่าง

๒. บัญชีโครงการพัฒนาท้องถิ่น

แบบ ผ.๐๒/๑

รายละเอียดโครงการพัฒนา  
ที่นำมาจากแผนพัฒนาหมู่บ้านและแผนพัฒนาชุมชน  
(พ.ศ. ๒๕๖๖-๒๕๗๐)  
องค์การบริหารส่วนตำบลนาใต้

ก. ยุทธศาสตร์จังหวัดที่ ๓ การเชื่อมโยงเส้นทางคมนาคม และศูนย์โลจิสติกส์ (Logistics) ภาคใต้ตอนบน

ข. ยุทธศาสตร์การพัฒนาขององค์กรปกครองส่วนท้องถิ่นในเขตจังหวัดที่ ๑ ด้านโครงสร้างพื้นฐาน

๑ ยุทธศาสตร์ที่ ๑ การพัฒนาด้านโครงสร้างพื้นฐาน

๑.๒ แผนงานอุตสาหกรรมและการโยธา

ที่	โครงการ	วัตถุประสงค์	เป้าหมาย (ผลผลิต ของโครงการ)	งบประมาณและที่ผ่านมา					ตัวชี้วัด	ผลที่คาดว่าจะได้รับ	ที่มาของ โครงการ	หน่วยงาน รับผิดชอบ หลัก
				๒๕๖๖ (บาท)	๒๕๖๗ (บาท)	๒๕๖๘ (บาท)	๒๕๖๙ (บาท)	๒๕๗๐ (บาท)				
๘๑	โครงการปรับปรุงถนนลาดยางแอสฟัลต์ติกคอนกรีตสายรัฐพัฒนา-บ้านใต้ หมู่ที่ ๘	เพื่อลดอุบัติเหตุในการสัญจรไป-มา	ปรับปรุงถนนลาดยางระยะทาง กว้าง ๕ ม. ยาว ๒,๖๐๐ ม.				๒,๗๓๐,๐๐๐		ถนนได้มาตรฐาน ๑ สาย	ประชาชนมีความสะดวกและปลอดภัย	แผนพัฒนาหมู่บ้าน หมู่ที่ ๘	กองช่าง
๘๒	โครงการปรับปรุงถนนลาดยางแอสฟัลต์ติกคอนกรีตสายเลียบริกทางรถไฟ-นายสาวท หมู่ที่ ๘	เพื่อลดอุบัติเหตุในการสัญจรไป-มา	ปรับปรุงถนนลาดยางระยะทาง กว้าง ๕ ม. ยาว ๖๓๕ ม.				๖๖๖,๗๕๐		ถนนได้มาตรฐาน ๑ สาย	ประชาชนมีความสะดวกและปลอดภัย	แผนพัฒนาหมู่บ้าน หมู่ที่ ๘	กองช่าง
๘๓	โครงการบุกเบิกถนนสายท้ายคลอง หมู่ที่ ๘	เพื่อลดอุบัติเหตุในการสัญจรไป-มา	บุกเบิกถนนระยะทาง กว้าง ๕ ม. ยาว ๗๐๐ ม.					๔๓๗,๕๐๐	ถนนได้มาตรฐาน ๑ สาย	ประชาชนมีความสะดวกและปลอดภัย	แผนพัฒนาหมู่บ้าน หมู่ที่ ๘	กองช่าง
๘๔	โครงการก่อสร้างท่อลอดเหลี่ยมถนนรอบสระหมู่บ้าน หมู่ที่ ๘	ระบายน้ำที่ท่วมขัง	ก่อสร้างท่อลอดเหลี่ยมขนาด ๑.๐๐ x ๑.๘๐ จำนวน ๓ ช่องทาง	๓๙๙,๗๕๐					ท่อลอดเหลี่ยมเพิ่มขึ้น ๑ แห่ง	ระบายน้ำที่ท่วมขัง	แผนพัฒนาหมู่บ้าน หมู่ที่ ๘	กองช่าง

๒. บัญชีโครงการพัฒนาท้องถิ่น

แบบ ผ.๐๒/๑

รายละเอียดโครงการพัฒนา  
ที่นำมาจากแผนพัฒนาหมู่บ้านและแผนพัฒนาชุมชน  
(พ.ศ. ๒๕๖๖-๒๕๗๐)  
องค์การบริหารส่วนตำบลนาใต้

ก. ยุทธศาสตร์จังหวัดที่ ๓ การเชื่อมโยงเส้นทางคมนาคม และศูนย์โลจิสติกส์ (Logistics) ภาคใต้ตอนบน

ข. ยุทธศาสตร์การพัฒนาขององค์กรปกครองส่วนท้องถิ่นในเขตจังหวัดที่ ๑ ด้านโครงสร้างพื้นฐาน

๑ ยุทธศาสตร์ที่ ๑ การพัฒนาด้านโครงสร้างพื้นฐาน

๑.๒ แผนงานอุตสาหกรรมและการโยธา

ที่	โครงการ	วัตถุประสงค์	เป้าหมาย (ผลผลิต ของโครงการ)	งบประมาณและที่ผ่านมา					ตัวชี้วัด	ผลที่คาดว่าจะได้รับ	ที่มาของโครงการ	หน่วยงานรับผิดชอบหลัก
				๒๕๖๖ (บาท)	๒๕๖๗ (บาท)	๒๕๖๘ (บาท)	๒๕๖๙ (บาท)	๒๕๗๐ (บาท)				
๘๕	โครงการก่อสร้างถนนลาดยางแอสฟัลต์ติกคอนกรีตสายสามตำบล หมู่ที่ ๙	เพื่อลดอุบัติเหตุในการสัญจรไป-มา	ก่อสร้างถนนลาดยางระยะทาง กว้าง ๖ ม. ยาว ๑,๒๐๐ ม. หนา ๐.๐๓ ม.	๒,๗๙๓,๖๐๐					ถนนได้มาตรฐาน ๑ สาย	ประชาชนมีความสะดวกและปลอดภัย	แผนพัฒนาหมู่บ้าน หมู่ที่ ๙	กองช่าง
๘๖	โครงการก่อสร้างถนนลาดยางแอสฟัลต์ติกคอนกรีตสายห้วยน้ำแดง หมู่ที่ ๙	เพื่อลดอุบัติเหตุในการสัญจรไป-มา	ก่อสร้างถนนลาดยางระยะทาง กว้าง ๕ ม. ยาว ๗๕๐ ม. หนา ๐.๐๓ ม.	๑,๔๕๕,๐๐๐					ถนนได้มาตรฐาน ๑ สาย	ประชาชนมีความสะดวกและปลอดภัย	แผนพัฒนาหมู่บ้าน หมู่ที่ ๙	กองช่าง
๘๗	โครงการปรับปรุงถนนหินคลุกสายประสานมิตร หมู่ที่ ๙	เพื่อลดอุบัติเหตุในการสัญจรไป-มา	ปรับปรุงถนนหินคลุก ระยะทาง กว้าง ๖ ม. ยาว ๑,๓๐๐ ม.	๖๖๓,๐๐๐					ถนนได้มาตรฐาน ๑ สาย	ประชาชนมีความสะดวกและปลอดภัย	แผนพัฒนาหมู่บ้าน หมู่ที่ ๙	กองช่าง

๒. บัญชีโครงการพัฒนาท้องถิ่น

แบบ ผ.๐๒/๑

รายละเอียดโครงการพัฒนา  
ที่นำมาจากแผนพัฒนาหมู่บ้านและแผนพัฒนาชุมชน  
(พ.ศ. ๒๕๖๖-๒๕๗๐)  
องค์การบริหารส่วนตำบลนาใต้

ก. ยุทธศาสตร์จังหวัดที่ ๓ การเชื่อมโยงเส้นทางคมนาคม และศูนย์โลจิสติกส์ (Logistics) ภาคใต้ตอนบน

ข. ยุทธศาสตร์การพัฒนาขององค์กรปกครองส่วนท้องถิ่นในเขตจังหวัดที่ ๑ ด้านโครงสร้างพื้นฐาน

๑ ยุทธศาสตร์ที่ ๑ การพัฒนาด้านโครงสร้างพื้นฐาน

๑.๒ แผนงานอุตสาหกรรมและการโยธา

ที่	โครงการ	วัตถุประสงค์	เป้าหมาย (ผลผลิต ของโครงการ)	งบประมาณและที่ผ่านมา					ตัวชี้วัด	ผลที่คาดว่าจะได้รับ	ที่มาของโครงการ	หน่วยงานรับผิดชอบหลัก
				๒๕๖๖ (บาท)	๒๕๖๗ (บาท)	๒๕๖๘ (บาท)	๒๕๖๙ (บาท)	๒๕๗๐ (บาท)				
๘๘	โครงการก่อสร้างถนนลาดยางแอสฟัลต์คอนกรีตสายประชาอุทิศ หมู่ที่ ๙	เพื่อลดอุบัติเหตุในการสัญจรไป-มา	ก่อสร้างถนนลาดยางระยะทาง กว้าง ๗ ม. ยาว ๖๔๕ ม. หนา ๐.๐๓ ม.		๑,๗๕๑,๘๒๐				ถนนได้มาตรฐาน ๑ สาย	ประชาชนมีความสะดวกและปลอดภัย	แผนพัฒนาหมู่บ้าน หมู่ที่ ๙	กองช่าง
๘๙	โครงการก่อสร้างถนนลาดยางแอสฟัลต์ติกคอนกรีตสายไฟฟ้าลิกไนต์ เชื่อมต่อสายรัตนโกสัย หมู่ที่ ๙	เพื่อลดอุบัติเหตุในการสัญจรไป-มา	ก่อสร้างถนนลาดยางระยะทาง กว้าง ๕ ม. ยาว ๑,๗๐๐ ม. หนา ๐.๐๓ ม.		๓,๘๘๐,๐๐๐				ถนนได้มาตรฐาน ๑ สาย	ประชาชนมีความสะดวกและปลอดภัย	แผนพัฒนาหมู่บ้าน หมู่ที่ ๙	กองช่าง
๙๐	โครงการปรับปรุงถนนหินคลุกสายคอกวัว หมู่ที่ ๙	เพื่อลดอุบัติเหตุในการสัญจรไป-มา	ปรับปรุงถนนหินคลุก ระยะทาง กว้าง ๖ ม. ยาว ๑,๐๐๐ ม.		๕๑๐,๐๐๐				ถนนได้มาตรฐาน ๑ สาย	ประชาชนมีความสะดวกและปลอดภัย	แผนพัฒนาหมู่บ้าน หมู่ที่ ๙	กองช่าง

๒. บัญชีโครงการพัฒนาท้องถิ่น

แบบ ผ.๐๒/๑

รายละเอียดโครงการพัฒนา  
ที่นำมาจากแผนพัฒนาหมู่บ้านและแผนพัฒนาชุมชน  
(พ.ศ. ๒๕๖๖-๒๕๗๐)  
องค์การบริหารส่วนตำบลนาใต้

ก. ยุทธศาสตร์จังหวัดที่ ๓ การเชื่อมโยงเส้นทางคมนาคม และศูนย์โลจิสติกส์ (Logistics) ภาคใต้ตอนบน

ข. ยุทธศาสตร์การพัฒนาขององค์กรปกครองส่วนท้องถิ่นในเขตจังหวัดที่ ๑ ด้านโครงสร้างพื้นฐาน

๑ ยุทธศาสตร์ที่ ๑ การพัฒนาด้านโครงสร้างพื้นฐาน

๑.๒ แผนงานอุตสาหกรรมและการโยธา

ที่	โครงการ	วัตถุประสงค์	เป้าหมาย (ผลผลิต ของโครงการ)	งบประมาณและที่ผ่านมา					ตัวชี้วัด	ผลที่คาดว่าจะ ได้รับ	ที่มาของ โครงการ	หน่วยงาน รับผิดชอบ หลัก
				๒๕๖๖ (บาท)	๒๕๖๗ (บาท)	๒๕๖๘ (บาท)	๒๕๖๙ (บาท)	๒๕๗๐ (บาท)				
๙๑	โครงการก่อสร้างถนนลาดยาง แอสฟัลต์ติกคอนกรีตสายญาติ มิตร หมู่ที่ ๙	เพื่อลด อุบัติเหตุใน การสัญจร ไป-มา	ก่อสร้าง ถนนลาดยาง ระยะทาง กว้าง ๕ ม. ยาว ๑,๗๐๐ ม. หนา ๐.๐๓ ม.			๓,๒๙๘,๐๐๐			ถนนได้ มาตรฐาน ๑ สาย	ประชาชนมี ความสะดวก และปลอดภัย	แผนพัฒนา หมู่บ้าน หมู่ที่ ๙	กองช่าง
๙๒	โครงการก่อสร้างถนนลาดยาง แอสฟัลต์ติกคอนกรีต สายรัตนโกสัย หมู่ที่ ๙	เพื่อลด อุบัติเหตุใน การสัญจร ไป-มา	ก่อสร้าง ถนนลาดยาง ระยะทาง กว้าง ๕ ม. ยาว ๒,๐๐๐ ม. หนา ๐.๐๓ ม.			๓,๘๘๐,๐๐๐			ถนนได้ มาตรฐาน ๑ สาย	ประชาชนมี ความสะดวก และปลอดภัย	แผนพัฒนา หมู่บ้าน หมู่ที่ ๙	กองช่าง
๙๓	โครงการก่อสร้างถนนคอนกรีต เสริมเหล็ก สายประชาร่วมใจ หมู่ที่ ๙	เพื่อลด อุบัติเหตุใน การสัญจร ไป-มา	ก่อสร้างถนน คอนกรีตระยะทาง กว้าง ๗ ม. ยาว ๙๐ ม. หนา ๐.๑๕ ม.			๔๓๔,๗๐๐			ถนนได้ มาตรฐาน ๑ สาย	ประชาชนมี ความสะดวก และปลอดภัย	แผนพัฒนา หมู่บ้าน หมู่ที่ ๙	กองช่าง

๒. บัญชีโครงการพัฒนาท้องถิ่น

แบบ ผ.๐๒/๑

รายละเอียดโครงการพัฒนา  
ที่นำมาจากแผนพัฒนาหมู่บ้านและแผนพัฒนาชุมชน  
(พ.ศ. ๒๕๖๖-๒๕๗๐)  
องค์การบริหารส่วนตำบลนาใต้

ก. ยุทธศาสตร์จังหวัดที่ ๓ การเชื่อมโยงเส้นทางคมนาคม และศูนย์โลจิสติกส์ (Logistics) ภาคใต้ตอนบน

ข. ยุทธศาสตร์การพัฒนาขององค์กรปกครองส่วนท้องถิ่นในเขตจังหวัดที่ ๑ ด้านโครงสร้างพื้นฐาน

๑ ยุทธศาสตร์ที่ ๑ การพัฒนาด้านโครงสร้างพื้นฐาน

๑.๒ แผนงานอุตสาหกรรมและการโยธา

ที่	โครงการ	วัตถุประสงค์	เป้าหมาย (ผลผลิต ของโครงการ)	งบประมาณและที่ผ่านมา					ตัวชี้วัด	ผลที่คาดว่าจะได้รับ	ที่มาของ โครงการ	หน่วยงาน รับผิดชอบ หลัก
				๒๕๖๖ (บาท)	๒๕๖๗ (บาท)	๒๕๖๘ (บาท)	๒๕๖๙ (บาท)	๒๕๗๐ (บาท)				
๙๔	โครงการปรับปรุงถนนหินคลุกสายไฟฟ้าลิกไนต์ หมู่ที่ ๙	เพื่อลดอุบัติเหตุในการสัญจรไป-มา	ปรับปรุงถนนหินคลุก ระยะทาง กว้าง ๕ ม. ยาว ๒,๐๐๐ ม.				๘๕๐,๐๐๐		ถนนได้มาตรฐาน ๑ สาย	ประชาชนมีความสะดวกและปลอดภัย	แผนพัฒนาหมู่บ้าน หมู่ที่ ๙	กองช่าง
๙๕	โครงการปรับปรุงถนนหินคลุกสายห้วยน้ำแดงส่วนแยก หมู่ที่ ๙	เพื่อลดอุบัติเหตุในการสัญจรไป-มา	ปรับปรุงถนนหินคลุก ระยะทาง กว้าง ๖ ม. ยาว ๑,๐๐๐ ม.				๕๑๐,๐๐๐		ถนนได้มาตรฐาน ๑ สาย	ประชาชนมีความสะดวกและปลอดภัย	แผนพัฒนาหมู่บ้าน หมู่ที่ ๙	กองช่าง
๙๖	โครงการปรับปรุงถนนหินคลุกสายพันล้าน หมู่ที่ ๙	เพื่อลดอุบัติเหตุในการสัญจรไป-มา	ปรับปรุงถนนหินคลุก ระยะทาง กว้าง ๕ ม. ยาว ๑,๐๐๐ ม.					๔๒๕,๐๐๐	ถนนได้มาตรฐาน ๑ สาย	ประชาชนมีความสะดวกและปลอดภัย	แผนพัฒนาหมู่บ้าน หมู่ที่ ๙	กองช่าง
๙๗	โครงการปรับปรุงถนนหินคลุกสายศรีเมือง หมู่ที่ ๙	เพื่อลดอุบัติเหตุในการสัญจรไป-มา	ปรับปรุงถนนหินคลุก ระยะทาง กว้าง ๕ ม. ยาว ๑,๒๐๐ ม.					๕๑๐,๐๐๐	ถนนได้มาตรฐาน ๑ สาย	ประชาชนมีความสะดวกและปลอดภัย	แผนพัฒนาหมู่บ้าน หมู่ที่ ๙	กองช่าง

๒. บัญชีโครงการพัฒนาท้องถิ่น

แบบ ผ.๐๒/๑

รายละเอียดโครงการพัฒนา  
ที่นำมาจากแผนพัฒนาหมู่บ้านและแผนพัฒนาชุมชน  
(พ.ศ. ๒๕๖๖-๒๕๗๐)  
องค์การบริหารส่วนตำบลนาใต้

ก. ยุทธศาสตร์จังหวัดที่ ๓ การเชื่อมโยงเส้นทางคมนาคม และศูนย์โลจิสติกส์ (Logistics) ภาคใต้ตอนบน

ข. ยุทธศาสตร์การพัฒนาขององค์กรปกครองส่วนท้องถิ่นในเขตจังหวัดที่ ๑ ด้านโครงสร้างพื้นฐาน

๑ ยุทธศาสตร์ที่ ๑ การพัฒนาด้านโครงสร้างพื้นฐาน

๑.๒ แผนงานอุตสาหกรรมและการโยธา

ที่	โครงการ	วัตถุประสงค์	เป้าหมาย (ผลผลิต ของโครงการ)	งบประมาณและที่ผ่านมา					ตัวชี้วัด	ผลที่คาดว่าจะ ได้รับ	ที่มาของ โครงการ	หน่วยงาน รับผิดชอบ หลัก
				๒๕๖๖ (บาท)	๒๕๖๗ (บาท)	๒๕๖๘ (บาท)	๒๕๖๙ (บาท)	๒๕๗๐ (บาท)				
๙๘	โครงการขุดเจาะบ่อบาดาล หมู่ที่ ๑	ขยายเขต ประปาให้ ครอบคลุม	ขนาด เส้นผ่าศูนย์กลาง ๖ นิ้ว ลึก ๘๐ ม.				๒๒๐,๐๐๐		บ่อ บาดาล ๑ บ่อ	ขยายเขต ประปาให้ ครอบคลุม	แผนพัฒนา หมู่บ้าน หมู่ที่ ๑	กองช่าง
๙๙	โครงการขุดเจาะบ่อบาดาล หมู่ที่ ๔	ขยายเขต ประปาให้ ครอบคลุม	ขนาด เส้นผ่าศูนย์กลาง ๖ นิ้ว ลึก ๘๐ ม.		๒๒๐,๐๐๐				บ่อ บาดาล ๑ บ่อ	ขยายเขต ประปาให้ ครอบคลุม	แผนพัฒนา หมู่บ้าน หมู่ที่ ๔	กองช่าง
๑๐๐	โครงการขุดเจาะบ่อบาดาล หมู่ที่ ๕	ขยายเขต ประปาให้ ครอบคลุม	ขนาด เส้นผ่าศูนย์กลาง ๖ นิ้ว ลึก ๘๐ ม.		๒๒๐,๐๐๐				บ่อ บาดาล ๑ บ่อ	ขยายเขต ประปาให้ ครอบคลุม	แผนพัฒนา หมู่บ้าน หมู่ที่ ๕	กองช่าง
๑๐๑	โครงการขุดเจาะบ่อบาดาล หมู่ที่ ๖	ขยายเขต ประปาให้ ครอบคลุม	ขนาด เส้นผ่าศูนย์กลาง ๖ นิ้ว ลึก ๘๐ ม.		๒๒๐,๐๐๐				บ่อ บาดาล ๑ บ่อ	ขยายเขต ประปาให้ ครอบคลุม	แผนพัฒนา หมู่บ้าน หมู่ที่ ๖	กองช่าง
๑๐๒	โครงการขยายเขตระบบ ประปา สายรัฐประชา หมู่ที่ ๓	ขยายเขต ประปาให้ ครอบคลุม	ขยายเขตประปา วางท่อ PVC ชั้น ๘.๕ ปลายบาน ๐ ๒ นิ้ว ระยะทาง ๑,๖๘๐ ม.	๒๐๐,๐๐๐					ประปา เพิ่มขึ้น ๑ แห่ง	ขยายเขต ประปาให้ ครอบคลุม	แผนพัฒนา หมู่บ้าน หมู่ที่ ๓	กองช่าง

๒. บัญชีโครงการพัฒนาท้องถิ่น

แบบ ผ.๐๒/๑

รายละเอียดโครงการพัฒนา  
ที่นำมาจากแผนพัฒนาหมู่บ้านและแผนพัฒนาชุมชน  
(พ.ศ. ๒๕๖๖-๒๕๗๐)  
องค์การบริหารส่วนตำบลนาไคร้

ก. ยุทธศาสตร์จังหวัดที่ ๓ การเชื่อมโยงเส้นทางคมนาคม และศูนย์โลจิสติกส์ (Logistics) ภาคใต้ตอนบน

ข. ยุทธศาสตร์การพัฒนาขององค์กรปกครองส่วนท้องถิ่นในเขตจังหวัดที่ ๑ ด้านโครงสร้างพื้นฐาน

๑ ยุทธศาสตร์ที่ ๑ การพัฒนาด้านโครงสร้างพื้นฐาน

๑.๒ แผนงานอุตสาหกรรมและการโยธา

ที่	โครงการ	วัตถุประสงค์	เป้าหมาย (ผลผลิต ของโครงการ)	งบประมาณและที่ผ่านมา					ตัวชี้วัด	ผลที่คาดว่าจะ ได้รับ	ที่มาของ โครงการ	หน่วยงาน รับผิดชอบ หลัก
				๒๕๖๖ (บาท)	๒๕๖๗ (บาท)	๒๕๖๘ (บาท)	๒๕๖๙ (บาท)	๒๕๗๐ (บาท)				
๑๐๓	โครงการขยายเขตประปา สายหน้าฝายหมู่ที่ ๓	ขยายเขต ประปาให้ ครอบคลุม	ระยะทาง ๑,๐๐๐ ม.					๑๕๐,๐๐๐	ประปา เพิ่มขึ้น ๑ แห่ง	ขยายเขต ประปาให้ ครอบคลุม	แผนพัฒนา หมู่บ้าน หมู่ที่ ๓	กองช่าง
๑๐๔	โครงการขยายเขตประปา สายรอบสวนป่าไม้ หมู่ที่ ๖	ขยายเขต ประปาให้ ครอบคลุม	ระยะทาง ๑,๐๐๐ ม.		๑๕๐,๐๐๐				ประปา เพิ่มขึ้น ๑ แห่ง	ขยายเขต ประปาให้ ครอบคลุม	แผนพัฒนา หมู่บ้าน หมู่ที่ ๖	กองช่าง
๑๐๕	โครงการขยายเขตประปา สายทับจีน-บ้านนายคำพอง หมู่ที่ ๖	ขยายเขต ประปาให้ ครอบคลุม	ระยะทาง ๑,๒๐๐ ม.		๑๘๐,๐๐๐				ประปา เพิ่มขึ้น ๑ แห่ง	ขยายเขต ประปาให้ ครอบคลุม	แผนพัฒนา หมู่บ้าน หมู่ที่ ๖	กองช่าง
๑๐๖	โครงการก่อสร้างระบบประปา หมู่ที่ ๖	ขยายเขต ประปาให้ ครอบคลุม	ก่อสร้างระบบประปา		๕๐๐,๐๐๐				ประปา เพิ่มขึ้น ๑ แห่ง	ขยายเขต ประปาให้ ครอบคลุม	แผนพัฒนา หมู่บ้าน หมู่ที่ ๗	กองช่าง
๑๐๗	โครงการก่อสร้างหอกระจาย ข่าว หมู่ที่ ๒	ประชาชน รับทราบ ข่าวสารทาง ภาครัฐ	ก่อสร้างหอกระจาย ข่าว					๑๐๐,๐๐๐	หอ กระจาย ข่าว ๑ แห่ง	ประชาชน รับทราบ ข่าวสารทาง ภาครัฐ	แผนพัฒนา หมู่บ้าน หมู่ที่ ๒	กองช่าง

๒. บัญชีโครงการพัฒนาท้องถิ่น

แบบ ผ.๐๒/๑

รายละเอียดโครงการพัฒนา  
ที่นำมาจากแผนพัฒนาหมู่บ้านและแผนพัฒนาชุมชน  
(พ.ศ. ๒๕๖๖-๒๕๗๐)  
องค์การบริหารส่วนตำบลนาใต้

ก. ยุทธศาสตร์จังหวัดที่ ๓ การเชื่อมโยงเส้นทางคมนาคม และศูนย์โลจิสติกส์ (Logistics) ภาคใต้ตอนบน

ข. ยุทธศาสตร์การพัฒนาขององค์กรปกครองส่วนท้องถิ่นในเขตจังหวัดที่ ๑ ด้านโครงสร้างพื้นฐาน

๑ ยุทธศาสตร์ที่ ๑ การพัฒนาด้านโครงสร้างพื้นฐาน

๑.๒ แผนงานอุตสาหกรรมและการโยธา

ที่	โครงการ	วัตถุประสงค์	เป้าหมาย (ผลผลิต ของโครงการ)	งบประมาณและที่ผ่านมา					ตัวชี้วัด	ผลที่คาดว่าจะได้รับ	ที่มาของโครงการ	หน่วยงานรับผิดชอบหลัก
				๒๕๖๖ (บาท)	๒๕๖๗ (บาท)	๒๕๖๘ (บาท)	๒๕๖๙ (บาท)	๒๕๗๐ (บาท)				
๑๐๘	โครงการก่อสร้างหอกระจาย ข่าว หมู่ที่ ๙	ประชาชน รับทราบ ข่าวสารทาง ภาครัฐ	ก่อสร้างหอกระจาย ข่าว			๑๐๐,๐๐๐			หอ กระจาย ข่าว ๑ แห่ง	ประชาชน รับทราบ ข่าวสารทาง ภาครัฐ	แผนพัฒนา หมู่บ้าน หมู่ที่ ๙	กองช่าง
๑๐๙	โครงการก่อสร้างสถานที่ลอย กระทง หมู่ที่ ๕	มีสถานที่ลอย กระทง	ก่อสร้างสถานที่ลอย กระทง				๓๐๐,๐๐๐		มีที่ลอย กระทง ๑ แห่ง	มีสถานที่ ประกอบ กิจกรรม	แผนพัฒนา หมู่บ้าน หมู่ที่ ๕	กองช่าง
๑๑๐	โครงการก่อสร้างลานกีฬา หมู่บ้าน หมู่ที่ ๗	มีสถานที่ออก กำลังกาย	ก่อสร้างลานกีฬา			๑,๐๐๐,๐๐๐			ลานกีฬา ๑ แห่ง	ประชาชนมี สุขภาพ แข็งแรง	แผนพัฒนา หมู่บ้าน หมู่ที่ ๗	กองช่าง
๑๑๑	โครงการก่อสร้างลานกีฬา หมู่บ้าน หมู่ที่ ๙	มีสถานที่ออก กำลังกาย	ก่อสร้างลานกีฬา		๑,๐๐๐,๐๐๐				ลานกีฬา ๑ แห่ง	ประชาชนมี สุขภาพ แข็งแรง	แผนพัฒนา หมู่บ้าน หมู่ที่ ๙	กองช่าง
๑๑๒	โครงการสร้างตลาดการค้า ชุมชน หมู่ที่ ๙	มีสถานที่ แลกเปลี่ยน ผลผลิตทาง การเกษตร	ก่อสร้างตลาด การค้าชุมชน				๓๐๐,๐๐๐		อาคาร ตลาด ๑ แห่ง	กระจาย ผลผลิตทาง การเกษตร	แผนพัฒนา หมู่บ้าน หมู่ที่ ๙	กองช่าง

๒. บัญชีโครงการพัฒนาท้องถิ่น

แบบ ผ.๐๒/๑

รายละเอียดโครงการพัฒนา  
ที่นำมาจากแผนพัฒนาหมู่บ้านและแผนพัฒนาชุมชน  
(พ.ศ. ๒๕๖๖-๒๕๗๐)  
องค์การบริหารส่วนตำบลนาใต้

- ก. ยุทธศาสตร์จังหวัดที่ ๓ การเชื่อมโยงเส้นทางคมนาคม และศูนย์โลจิสติกส์ (Logistics) ภาคใต้ตอนบน  
ข. ยุทธศาสตร์การพัฒนาขององค์กรปกครองส่วนท้องถิ่นในเขตจังหวัดที่ ๑ ด้านโครงสร้างพื้นฐาน  
๑ ยุทธศาสตร์ที่ ๑ การพัฒนาด้านโครงสร้างพื้นฐาน  
๑.๒ แผนงานอุตสาหกรรมและการโยธา

ที่	โครงการ	วัตถุประสงค์	เป้าหมาย (ผลผลิต ของโครงการ)	งบประมาณและที่ผ่านมา					ตัวชี้วัด	ผลที่คาดว่าจะได้รับ	ที่มาของโครงการ	หน่วยงานรับผิดชอบหลัก
				๒๕๖๖ (บาท)	๒๕๖๗ (บาท)	๒๕๖๘ (บาท)	๒๕๖๙ (บาท)	๒๕๗๐ (บาท)				
รวม		๑๑๒ โครงการ		๓๐,๙๖๓,๑๙๐	๒๕,๑๖๗,๖๙๕	๒๑,๓๖๐,๐๕๐	๑๘,๑๑๔,๘๕๐	๑๑,๐๕๘,๗๕๐	-	-		-

๒. บัญชีโครงการพัฒนาท้องถิ่น

แบบ ผ.๐๒/๑

รายละเอียดโครงการพัฒนา  
ที่นำมาจากแผนพัฒนาหมู่บ้านและแผนพัฒนาชุมชน  
(พ.ศ. ๒๕๖๖-๒๕๗๐)  
องค์การบริหารส่วนตำบลนาไผ่

ก. ยุทธศาสตร์จังหวัดที่ ๔ การพัฒนาสังคมปลอดภัย คุณภาพชีวิตที่ดี และมีศักยภาพในการแข่งขัน

ข. ยุทธศาสตร์การพัฒนาขององค์กรปกครองส่วนท้องถิ่นในเขตจังหวัดที่ ๒ ด้านคุณภาพชีวิต

๒ ยุทธศาสตร์ที่ ๒ การพัฒนาด้านเศรษฐกิจ

๒.๑ แผนงานสร้างความเข้มแข็งของชุมชน

ที่	โครงการ	วัตถุประสงค์	เป้าหมาย (ผลผลิต ของโครงการ)	งบประมาณและที่ผ่านมา					ตัวชี้วัด	ผลที่คาดว่าจะได้รับ	ที่มาของโครงการ	หน่วยงาน รับผิดชอบหลัก
				๒๕๖๖ (บาท)	๒๕๖๗ (บาท)	๒๕๖๘ (บาท)	๒๕๖๙ (บาท)	๒๕๗๐ (บาท)				
๑	โครงการส่งเสริมอาชีพบริการ อุปกรณ์ โต๊ะ เต้นท์ และชุด เครื่องครัวของหมู่บ้าน หมู่ที่ ๙	เพื่อส่งเสริมอาชีพ	จัดฝึกอบรมเชิงปฏิบัติการ ให้แก่ประชาชนทั่วไป พร้อมจัดซื้ออุปกรณ์ฯ	๑๐,๐๐๐					ร้อยละจำนวน ผู้เข้าร่วม โครงการ	พัฒนา ศักยภาพของ กลุ่มเป้าหมาย	แผนพัฒนา หมู่บ้านหมู่ที่ ๙	สำนักปลัด
๒	โครงการส่งเสริมอาชีพกลุ่ม เครื่องแกง หมู่ที่ ๙	เพื่อส่งเสริมอาชีพ	จัดฝึกอบรมเชิงปฏิบัติการ ให้แก่ประชาชนทั่วไป พร้อมจัดซื้ออุปกรณ์ฯ		๑๐,๐๐๐				ร้อยละจำนวน ผู้เข้าร่วม โครงการ	พัฒนา ศักยภาพของ กลุ่มเป้าหมาย	แผนพัฒนา หมู่บ้านหมู่ที่ ๙	สำนักปลัด
๓	โครงการส่งเสริมอาชีพกลุ่มทำ ขนม หมู่ที่ ๙	เพื่อส่งเสริมอาชีพ	จัดฝึกอบรมเชิงปฏิบัติการ ให้แก่ประชาชนทั่วไป พร้อมจัดซื้ออุปกรณ์ฯ		๑๐,๐๐๐				ร้อยละจำนวน ผู้เข้าร่วม โครงการ	พัฒนา ศักยภาพของ กลุ่มเป้าหมาย	แผนพัฒนา หมู่บ้านหมู่ที่ ๙	สำนักปลัด

๒. บัญชีโครงการพัฒนาท้องถิ่น

แบบ ผ.๐๒/๑

รายละเอียดโครงการพัฒนา  
ที่นำมาจากแผนพัฒนาหมู่บ้านและแผนพัฒนาชุมชน  
(พ.ศ. ๒๕๖๖-๒๕๗๐)  
องค์การบริหารส่วนตำบลนาไผ่

ก. ยุทธศาสตร์จังหวัดที่ ๔ การพัฒนาสังคมปลอดภัย คุณภาพชีวิตที่ดี และมีศักยภาพในการแข่งขัน

ข. ยุทธศาสตร์การพัฒนาขององค์กรปกครองส่วนท้องถิ่นในเขตจังหวัดที่ ๒ ด้านคุณภาพชีวิต

๒ ยุทธศาสตร์ที่ ๒ การพัฒนาด้านเศรษฐกิจ

๒.๑ แผนงานสร้างความเข้มแข็งของชุมชน

ที่	โครงการ	วัตถุประสงค์	เป้าหมาย (ผลผลิต ของโครงการ)	งบประมาณและที่ผ่านมา					ตัวชี้วัด	ผลที่คาดว่าจะได้รับ	ที่มาของโครงการ	หน่วยงานรับผิดชอบหลัก
				๒๕๖๖ (บาท)	๒๕๖๗ (บาท)	๒๕๖๘ (บาท)	๒๕๖๙ (บาท)	๒๕๗๐ (บาท)				
๔	โครงการฝึกอบรมการขายสินค้าออนไลน์ หมู่ที่ ๙	เพื่อส่งเสริมอาชีพ	จัดฝึกอบรมเชิงปฏิบัติการให้แก่ประชาชนทั่วไป		๑๐,๐๐๐				ร้อยละจำนวนผู้เข้าร่วมโครงการ	พัฒนาศักยภาพของกลุ่มเป้าหมาย	แผนพัฒนาหมู่บ้านหมู่ที่ ๙	สำนักปลัด
๕	โครงการส่งเสริมอาชีพการจัดดอกไม้ในงานพิธีต่างๆ หมู่ที่ ๙	เพื่อส่งเสริมอาชีพ	จัดฝึกอบรมเชิงปฏิบัติการให้แก่ประชาชนทั่วไปพร้อมจัดซื้ออุปกรณ์ฯ			๑๐,๐๐๐			ร้อยละจำนวนผู้เข้าร่วมโครงการ	พัฒนาศักยภาพของกลุ่มเป้าหมาย	แผนพัฒนาหมู่บ้านหมู่ที่ ๙	สำนักปลัด
๖	โครงการส่งเสริมอาชีพกลุ่มตัดเย็บเสื้อผ้า หมู่ที่ ๙	เพื่อส่งเสริมอาชีพ	จัดฝึกอบรมเชิงปฏิบัติการให้แก่ประชาชนทั่วไปพร้อมจัดซื้ออุปกรณ์ฯ			๑๐,๐๐๐			ร้อยละจำนวนผู้เข้าร่วมโครงการ	พัฒนาศักยภาพของกลุ่มเป้าหมาย	แผนพัฒนาหมู่บ้านหมู่ที่ ๙	สำนักปลัด

๒. บัญชีโครงการพัฒนาท้องถิ่น

แบบ ผ.๐๒/๑

รายละเอียดโครงการพัฒนา  
ที่นำมาจากแผนพัฒนาหมู่บ้านและแผนพัฒนาชุมชน  
(พ.ศ. ๒๕๖๖-๒๕๗๐)  
องค์การบริหารส่วนตำบลนาไผ่

ก. ยุทธศาสตร์จังหวัดที่ ๔ การพัฒนาสังคมปลอดภัย คุณภาพชีวิตที่ดี และมีศักยภาพในการแข่งขัน

ข. ยุทธศาสตร์การพัฒนาขององค์กรปกครองส่วนท้องถิ่นในเขตจังหวัดที่ ๒ ด้านคุณภาพชีวิต

๒ ยุทธศาสตร์ที่ ๒ การพัฒนาด้านเศรษฐกิจ

๒.๑ แผนงานสร้างความเข้มแข็งของชุมชน

ที่	โครงการ	วัตถุประสงค์	เป้าหมาย (ผลผลิต ของโครงการ)	งบประมาณและที่ผ่านมา					ตัวชี้วัด	ผลที่คาดว่าจะได้รับ	ที่มาของโครงการ	หน่วยงานรับผิดชอบหลัก
				๒๕๖๖ (บาท)	๒๕๖๗ (บาท)	๒๕๖๘ (บาท)	๒๕๖๙ (บาท)	๒๕๗๐ (บาท)				
๗	โครงการส่งเสริมอาชีพกลุ่มเลี้ยงไก่พื้นเมือง หมู่ที่ ๙	เพื่อส่งเสริมอาชีพ	จัดฝึกอบรมเชิงปฏิบัติการให้แก่ประชาชนทั่วไป			๑๐,๐๐๐			ร้อยละจำนวนผู้เข้าร่วมโครงการ	พัฒนาศักยภาพของกลุ่มเป้าหมาย	แผนพัฒนาหมู่บ้านหมู่ที่ ๙	สำนักปลัด
๘	โครงการส่งเสริมอาชีพกลุ่มเลี้ยงไก่ไข่ หมู่ที่ ๙	เพื่อส่งเสริมอาชีพ	จัดฝึกอบรมเชิงปฏิบัติการให้แก่ประชาชนทั่วไป			๑๐,๐๐๐			ร้อยละจำนวนผู้เข้าร่วมโครงการ	พัฒนาศักยภาพของกลุ่มเป้าหมาย	แผนพัฒนาหมู่บ้านหมู่ที่ ๙	สำนักปลัด
๙	โครงการส่งเสริมอาชีพกลุ่มเลี้ยงปลาตก หมู่ที่ ๙	เพื่อส่งเสริมอาชีพ	จัดฝึกอบรมเชิงปฏิบัติการให้แก่ประชาชนทั่วไป			๑๐,๐๐๐			ร้อยละจำนวนผู้เข้าร่วมโครงการ	พัฒนาศักยภาพของกลุ่มเป้าหมาย	แผนพัฒนาหมู่บ้านหมู่ที่ ๙	สำนักปลัด

๒. บัญชีโครงการพัฒนาท้องถิ่น

แบบ ผ.๐๒/๑

รายละเอียดโครงการพัฒนา  
ที่นำมาจากแผนพัฒนาหมู่บ้านและแผนพัฒนาชุมชน  
(พ.ศ. ๒๕๖๖-๒๕๗๐)  
องค์การบริหารส่วนตำบลนาไผ่

ก. ยุทธศาสตร์จังหวัดที่ ๔ การพัฒนาสังคมปลอดภัย คุณภาพชีวิตที่ดี และมีศักยภาพในการแข่งขัน

ข. ยุทธศาสตร์การพัฒนาขององค์กรปกครองส่วนท้องถิ่นในเขตจังหวัดที่ ๒ ด้านคุณภาพชีวิต

๒ ยุทธศาสตร์ที่ ๒ การพัฒนาด้านเศรษฐกิจ

๒.๑ แผนงานสร้างความเข้มแข็งของชุมชน

ที่	โครงการ	วัตถุประสงค์	เป้าหมาย (ผลผลิต ของโครงการ)	งบประมาณและที่ผ่านมา					ตัวชี้วัด	ผลที่คาดว่าจะได้รับ	ที่มาของโครงการ	หน่วยงาน รับผิดชอบหลัก
				๒๕๖๖ (บาท)	๒๕๖๗ (บาท)	๒๕๖๘ (บาท)	๒๕๖๙ (บาท)	๒๕๗๐ (บาท)				
๑๐	โครงการส่งเสริมอาชีพกลุ่ม เลี้ยงสุกร หมู่ที่ ๙	เพื่อส่งเสริมอาชีพ	จัดฝึกอบรมเชิงปฏิบัติการ ให้แก่ประชาชนทั่วไป				๑๐,๐๐๐		ร้อยละจำนวน ผู้เข้าร่วม โครงการ	พัฒนา ศักยภาพของ กลุ่มเป้าหมาย	แผนพัฒนา หมู่บ้านหมู่ที่ ๙	สำนักปลัด
๑๑	โครงการฝึกอบรมการซ่อม เครื่องใช้ไฟฟ้าในครัวเรือน หมู่ที่ ๙	เพื่อส่งเสริมอาชีพ	จัดฝึกอบรมเชิงปฏิบัติการ ให้แก่ประชาชนทั่วไป					๑๐,๐๐๐	ร้อยละจำนวน ผู้เข้าร่วม โครงการ	พัฒนา ศักยภาพของ กลุ่มเป้าหมาย	แผนพัฒนา หมู่บ้านหมู่ที่ ๙	สำนักปลัด
รวม		๑๑ โครงการ	-	๑๐,๐๐๐	๓๐,๐๐๐	๕๐,๐๐๐	๑๐,๐๐๐	๑๐,๐๐๐	-	-		-

๒. บัญชีโครงการพัฒนาท้องถิ่น

แบบ ผ.๑๒/๑

รายละเอียดโครงการพัฒนา  
ที่นำมาจากแผนพัฒนาหมู่บ้านและแผนพัฒนาชุมชน  
(พ.ศ. ๒๕๖๖-๒๕๗๐)  
องค์การบริหารส่วนตำบลนาใต้

ก. ยุทธศาสตร์จังหวัดที่ ๔ การพัฒนาสังคมปลอดภัย คุณภาพชีวิตที่ดี และมีศักยภาพในการแข่งขัน

ข. ยุทธศาสตร์การพัฒนาขององค์กรปกครองส่วนท้องถิ่นในเขตจังหวัดที่ ๒ ด้านคุณภาพชีวิต

๓ ยุทธศาสตร์ที่ ๓ การพัฒนาด้านสังคม

๓.๑ แผนงานการรักษาความสงบภายใน

ที่	โครงการ	วัตถุประสงค์	เป้าหมาย (ผลผลิต ของโครงการ)	งบประมาณและที่ผ่านมา					ตัวชี้วัด	ผลที่คาดว่าจะได้รับ	ที่มาของโครงการ	หน่วยงานรับผิดชอบหลัก
				๒๕๖๖ (บาท)	๒๕๖๗ (บาท)	๒๕๖๘ (บาท)	๒๕๖๙ (บาท)	๒๕๗๐ (บาท)				
๑	โครงการติดตั้งกล้องวงจรปิด ๕ จุด หมู่ที่ ๕	เพื่อความปลอดภัย	บริเวณสามแยกปากซอยหนองปลิง สามแยกหน้าโรงเรียนบ้านหนองเรียน สามแยกปากซอยบ้านใต้-ดอนยูง สามแยกศาลาหมู่บ้าน สามแยกหน้าวัดบ้านนา					๑๐๐,๐๐๐	ติดตั้งกล้อง จำนวน ๕ จุด	เพื่อยกระดับ มาตรฐาน ความ ปลอดภัย	แผนพัฒนา หมู่บ้าน หมู่ที่ ๕	สำนักปลัด
๒	โครงการติดตั้งกล้องวงจรปิด ๓ จุด หมู่ที่ ๙	เพื่อความปลอดภัย	บริเวณสายราษฎร์เจริญ สายราษฎร์พัฒนา สายญาติมิตร				๑๐๐,๐๐๐		ติดตั้งกล้อง จำนวน ๓ จุด	เพื่อยกระดับ มาตรฐาน ความ ปลอดภัย	แผนพัฒนา หมู่บ้าน หมู่ที่ ๙	สำนักปลัด
๓	โครงการฝึกทบทวนงานป้องกันและบรรเทาสาธารณภัย หมู่ที่ ๙	เพื่อฝึกทบทวนงานป้องกันและบรรเทาสาธารณภัย	จัดฝึกอบรมเชิงปฏิบัติการ ให้แก่ประชาชนทั่วไป พร้อมจัดซื้ออุปกรณ์สื่อสารและเครื่องมือในการปฏิบัติงาน				๑๐,๐๐๐		ร้อยละ จำนวน ผู้เข้าร่วม โครงการ	พัฒนา ศักยภาพ ของ กลุ่มเป้าหมาย	แผนพัฒนา หมู่บ้าน หมู่ที่ ๙	สำนักปลัด

๒. บัญชีโครงการพัฒนาท้องถิ่น

แบบ ผ.๑๒/๑

รายละเอียดโครงการพัฒนา  
ที่นำมาจากแผนพัฒนาหมู่บ้านและแผนพัฒนาชุมชน  
(พ.ศ. ๒๕๖๖-๒๕๗๐)  
องค์การบริหารส่วนตำบลนาไผ่

ก. ยุทธศาสตร์จังหวัดที่ ๔ การพัฒนาสังคมปลอดภัย คุณภาพชีวิตที่ดี และมีศักยภาพในการแข่งขัน

ข. ยุทธศาสตร์การพัฒนาขององค์กรปกครองส่วนท้องถิ่นในเขตจังหวัดที่ ๒ ด้านคุณภาพชีวิต

๓ ยุทธศาสตร์ที่ ๓ การพัฒนาด้านสังคม

๓.๑ แผนงานการรักษาความสงบภายใน

ที่	โครงการ	วัตถุประสงค์	เป้าหมาย (ผลผลิต ของโครงการ)	งบประมาณและที่ผ่านมา					ตัวชี้วัด	ผลที่คาดว่าจะได้รับ	ที่มาของโครงการ	หน่วยงานรับผิดชอบหลัก
				๒๕๖๖ (บาท)	๒๕๖๗ (บาท)	๒๕๖๘ (บาท)	๒๕๖๙ (บาท)	๒๕๗๐ (บาท)				
รวม	๓ โครงการ		-	๐	๐	๐	๑๑๐,๐๐๐	๑๐๐,๐๐๐	-	-		-

๒. บัญชีโครงการพัฒนาท้องถิ่น

แบบ ผ.๑๒/๑

รายละเอียดโครงการพัฒนา  
ที่นำมาจากแผนพัฒนาหมู่บ้านและแผนพัฒนาชุมชน  
(พ.ศ. ๒๕๖๖-๒๕๗๐)  
องค์การบริหารส่วนตำบลนาใต้

ก. ยุทธศาสตร์จังหวัดที่ ๔ การพัฒนาสังคมปลอดภัย คุณภาพชีวิตที่ดี และมีศักยภาพในการแข่งขัน

ข. ยุทธศาสตร์การพัฒนาขององค์กรปกครองส่วนท้องถิ่นในเขตจังหวัดที่ ๒ ด้านคุณภาพชีวิต

๓ ยุทธศาสตร์ที่ ๓ การพัฒนาด้านสังคม

๓.๒ แผนงานสร้างความเข้มแข็งของชุมชน

ที่	โครงการ	วัตถุประสงค์	เป้าหมาย (ผลผลิต ของโครงการ)	งบประมาณและที่ผ่านมา					ตัวชี้วัด	ผลที่คาดว่าจะได้รับ	ที่มาของโครงการ	หน่วยงานรับผิดชอบหลัก
				๒๕๖๖ (บาท)	๒๕๖๗ (บาท)	๒๕๖๘ (บาท)	๒๕๖๙ (บาท)	๒๕๗๐ (บาท)				
๑	โครงการจัดอบรมให้ความรู้เรื่องกฎหมาย หมู่ที่ ๙	เพื่อส่งเสริมให้ความรู้ด้านเรื่องกฎหมาย	จัดฝึกอบรมเชิงปฏิบัติการ ให้แก่ประชาชนทั่วไป				๑๐,๐๐๐		ร้อยละจำนวนผู้เข้าร่วมโครงการ	พัฒนาศักยภาพของกลุ่มเป้าหมาย	แผนพัฒนาหมู่บ้าน หมู่ที่ ๙	สำนักปลัด
๒	โครงการจัดอบรมให้ความรู้เรื่องโทษของยาเสพติด หมู่ที่ ๙	เพื่อส่งเสริมให้ความรู้ด้านโทษของยาเสพติด	จัดฝึกอบรมเชิงปฏิบัติการ ให้แก่ประชาชนทั่วไป				๑๐,๐๐๐		ร้อยละจำนวนผู้เข้าร่วมโครงการ	พัฒนาศักยภาพของกลุ่มเป้าหมาย	แผนพัฒนาหมู่บ้าน หมู่ที่ ๙	สำนักปลัด
รวม		๒ โครงการ	-	๐	๐	๐	๒๐,๐๐๐	๐	-	-		-

๒. บัญชีโครงการพัฒนาท้องถิ่น

แบบ ผ.๑๒/๑

รายละเอียดโครงการพัฒนา  
ที่นำมาจากแผนพัฒนาหมู่บ้านและแผนพัฒนาชุมชน  
(พ.ศ. ๒๕๖๖-๒๕๗๐)  
องค์การบริหารส่วนตำบลนาใต้

ก. ยุทธศาสตร์จังหวัดที่ ๔ การพัฒนาสังคมปลอดภัย คุณภาพชีวิตที่ดี และมีศักยภาพในการแข่งขัน

ข. ยุทธศาสตร์การพัฒนาขององค์กรปกครองส่วนท้องถิ่นในเขตจังหวัดที่ ๒ ด้านคุณภาพชีวิต

๓ ยุทธศาสตร์ที่ ๓ การพัฒนาด้านสังคม

๓.๓ แผนงานการศาสนา วัฒนธรรม และนันทนาการ

ที่	โครงการ	วัตถุประสงค์	เป้าหมาย (ผลผลิต ของโครงการ)	งบประมาณและที่ผ่านมา					ตัวชี้วัด	ผลที่คาดว่าจะได้รับ	ที่มาของโครงการ	หน่วยงานรับผิดชอบหลัก
				๒๕๖๖ (บาท)	๒๕๖๗ (บาท)	๒๕๖๘ (บาท)	๒๕๖๙ (บาท)	๒๕๗๐ (บาท)				
๑	โครงการส่งเสริมการออกกำลังกายโดยการจัดซื้ออุปกรณ์ หมู่ที่ ๙	เพื่อส่งเสริมการออกกำลังกาย	จัดฝึกอบรมเชิงปฏิบัติการ ให้แก่ประชาชนทั่วไป พร้อมจัดซื้ออุปกรณ์ออกกำลังกาย				๑๐,๐๐๐		ร้อยละจำนวนผู้เข้าร่วมโครงการ	พัฒนาศักยภาพของกลุ่มเป้าหมาย	แผนพัฒนาหมู่บ้าน หมู่ที่ ๙	สำนักปลัด
๒	โครงการทำบุญปีใหม่ ประจำปี หมู่ที่ ๙	เพื่อส่งเสริมงานประเพณีในท้องถิ่น	จัดงานประเพณี	๑๐,๐๐๐	๑๐,๐๐๐	๑๐,๐๐๐	๑๐,๐๐๐	๑๐,๐๐๐	ร้อยละจำนวนผู้เข้าร่วมโครงการ	พัฒนาศักยภาพของกลุ่มเป้าหมาย	แผนพัฒนาหมู่บ้าน หมู่ที่ ๙	สำนักปลัด
๓	โครงการทำบุญวันสำคัญทางพระพุทธศาสนา หมู่ที่ ๙	เพื่อส่งเสริมงานประเพณีในท้องถิ่น	จัดงานประเพณี	๑๐,๐๐๐	๑๐,๐๐๐	๑๐,๐๐๐	๑๐,๐๐๐	๑๐,๐๐๐	ร้อยละจำนวนผู้เข้าร่วมโครงการ	พัฒนาศักยภาพของกลุ่มเป้าหมาย	แผนพัฒนาหมู่บ้าน หมู่ที่ ๙	สำนักปลัด

๒. บัญชีโครงการพัฒนาท้องถิ่น

แบบ ผ.๑๒/๑

รายละเอียดโครงการพัฒนา  
ที่นำมาจากแผนพัฒนาหมู่บ้านและแผนพัฒนาชุมชน  
(พ.ศ. ๒๕๖๖-๒๕๗๐)  
องค์การบริหารส่วนตำบลนาใต้

ก. ยุทธศาสตร์จังหวัดที่ ๔ การพัฒนาสังคมปลอดภัย คุณภาพชีวิตที่ดี และมีศักยภาพในการแข่งขัน

ข. ยุทธศาสตร์การพัฒนาขององค์กรปกครองส่วนท้องถิ่นในเขตจังหวัดที่ ๒ ด้านคุณภาพชีวิต

๓ ยุทธศาสตร์ที่ ๓ การพัฒนาด้านสังคม

๓.๓ แผนงานการศาสนา วัฒนธรรม และนันทนาการ

ที่	โครงการ	วัตถุประสงค์	เป้าหมาย (ผลผลิต ของโครงการ)	งบประมาณและที่ผ่านมา					ตัวชี้วัด	ผลที่คาดว่าจะได้รับ	ที่มาของโครงการ	หน่วยงานรับผิดชอบหลัก
				๒๕๖๖ (บาท)	๒๕๖๗ (บาท)	๒๕๖๘ (บาท)	๒๕๖๙ (บาท)	๒๕๗๐ (บาท)				
๔	โครงการประเพณีรดน้ำผู้สูงอายุ (วันสงกรานต์) หมู่ที่ ๙	เพื่อส่งเสริมงานประเพณีในท้องถิ่น	จัดงานประเพณี	๑๐,๐๐๐	๑๐,๐๐๐	๑๐,๐๐๐	๑๐,๐๐๐	๑๐,๐๐๐	ร้อยละจำนวนผู้เข้าร่วมโครงการ	พัฒนาศักยภาพของกลุ่มเป้าหมาย	แผนพัฒนาหมู่บ้าน หมู่ที่ ๙	สำนักปลัด
๕	โครงการงานประเพณีบุญเดือนสิบ หมู่ที่ ๙	เพื่อส่งเสริมงานประเพณีในท้องถิ่น	จัดงานประเพณี	๑๐,๐๐๐	๑๐,๐๐๐	๑๐,๐๐๐	๑๐,๐๐๐	๑๐,๐๐๐	ร้อยละจำนวนผู้เข้าร่วมโครงการ	พัฒนาศักยภาพของกลุ่มเป้าหมาย	แผนพัฒนาหมู่บ้าน หมู่ที่ ๙	สำนักปลัด
๖	โครงการจัดงานลอยกระทง หมู่ที่ ๙	เพื่อส่งเสริมงานประเพณีในท้องถิ่น	จัดงานประเพณี	๑๐,๐๐๐	๑๐,๐๐๐	๑๐,๐๐๐	๑๐,๐๐๐	๑๐,๐๐๐	ร้อยละจำนวนผู้เข้าร่วมโครงการ	พัฒนาศักยภาพของกลุ่มเป้าหมาย	แผนพัฒนาหมู่บ้าน หมู่ที่ ๙	สำนักปลัด
รวม		๖ โครงการ	-	๕๐,๐๐๐	๕๐,๐๐๐	๕๐,๐๐๐	๖๐,๐๐๐	๕๐,๐๐๐	-	-		-

๒. บัญชีโครงการพัฒนาท้องถิ่น

แบบ ผ.๑๒/๑

รายละเอียดโครงการพัฒนา  
ที่นำมาจากแผนพัฒนาหมู่บ้านและแผนพัฒนาชุมชน  
(พ.ศ. ๒๕๖๖-๒๕๗๐)  
องค์การบริหารส่วนตำบลนาใต้

- ก. ยุทธศาสตร์จังหวัดที่ ๔ การพัฒนาสังคมปลอดภัย คุณภาพชีวิตที่ดี และมีศักยภาพในการแข่งขัน  
ข. ยุทธศาสตร์การพัฒนาขององค์กรปกครองส่วนท้องถิ่นในเขตจังหวัดที่ ๒ ด้านคุณภาพชีวิต  
๕ ยุทธศาสตร์ที่ ๕ การพัฒนาด้านสาธารณสุข

๕.๑ แผนงานสาธารณสุข

ที่	โครงการ	วัตถุประสงค์	เป้าหมาย (ผลผลิต ของโครงการ)	งบประมาณและที่ผ่านมา					ตัวชี้วัด	ผลที่คาดว่าจะได้รับ	ที่มาของโครงการ	หน่วยงานรับผิดชอบหลัก
				๒๕๖๖ (บาท)	๒๕๖๗ (บาท)	๒๕๖๘ (บาท)	๒๕๖๙ (บาท)	๒๕๗๐ (บาท)				
๑	โครงการจัดอบรมพัฒนาศักยภาพผู้ดูแลผู้สูงอายุและผู้ด้อยโอกาส หมู่ที่ ๙	เพื่อส่งเสริมให้ความรู้ด้านศักยภาพผู้ดูแลผู้สูงอายุและผู้ด้อยโอกาส	จัดฝึกอบรมให้แก่ประชาชนทั่วไป	๑๐,๐๐๐					ร้อยละจำนวนผู้เข้าร่วมโครงการ	ประชาชนมีส่วนร่วมในการเข้าร่วมกิจกรรมดังกล่าว	แผนพัฒนาหมู่บ้านหมู่ที่ ๙	สำนักปลัด
๒	โครงการจัดอบรมคัดกรองโรคเบาหวาน ความดันโลหิต และโรคมะเร็ง หมู่ที่ ๙	เพื่อส่งเสริมให้ความรู้ด้านคัดกรองโรคเบาหวาน ความดันโลหิต และโรคมะเร็ง	จัดฝึกอบรมให้แก่ประชาชนทั่วไป	๑๐,๐๐๐					ร้อยละจำนวนผู้เข้าร่วมโครงการ	ประชาชนมีส่วนร่วมในการเข้าร่วมกิจกรรมดังกล่าว	แผนพัฒนาหมู่บ้านหมู่ที่ ๙	สำนักปลัด
๓	โครงการจัดอบรมให้ความรู้เรื่องการควบคุมโรคติดต่อ หมู่ที่ ๙	เพื่อส่งเสริมให้ความรู้ด้านการควบคุมโรคติดต่อ	จัดฝึกอบรมให้แก่ประชาชนทั่วไป		๑๐,๐๐๐				ร้อยละจำนวนผู้เข้าร่วมโครงการ	ประชาชนมีส่วนร่วมในการเข้าร่วมกิจกรรมดังกล่าว	แผนพัฒนาหมู่บ้านหมู่ที่ ๙	สำนักปลัด
๔	โครงการจัดอบรมให้ความรู้เรื่องโรคติดต่อและโรคไม่ติดต่อ หมู่ที่ ๙	เพื่อส่งเสริมให้ความรู้ด้านโรคติดต่อและโรคไม่ติดต่อ	จัดฝึกอบรมพร้อมทั้งจัดซื้ออุปกรณ์คัดกรองโรคติดต่อและไม่ติดต่อให้แก่ประชาชนทั่วไป					๑๐,๐๐๐	ร้อยละจำนวนผู้เข้าร่วมโครงการ	ประชาชนมีส่วนร่วมในการเข้าร่วมกิจกรรมดังกล่าว	แผนพัฒนาหมู่บ้านหมู่ที่ ๙	สำนักปลัด
รวม		๔ โครงการ	-	๒๐,๐๐๐	๑๐,๐๐๐	๐	๐	๑๐,๐๐๐	-	-		-

๒. บัญชีโครงการพัฒนาท้องถิ่น

แบบ ผ.๐๒/๑

รายละเอียดโครงการพัฒนา  
ที่นำมาจากแผนพัฒนาหมู่บ้านและแผนพัฒนาชุมชน  
(พ.ศ. ๒๕๖๖-๒๕๗๐)  
องค์การบริหารส่วนตำบลนาใต้

- ก. ยุทธศาสตร์จังหวัดที่ ๕ การสร้างฐานทรัพยากรธรรมชาติที่มั่นคงและมีสภาพแวดล้อมที่เหมาะสม
- ข. ยุทธศาสตร์การพัฒนาขององค์กรปกครองส่วนท้องถิ่นในเขตจังหวัดที่ ๕ ด้านการท่องเที่ยว ทรัพยากรธรรมชาติและสิ่งแวดล้อม
- ๖ ยุทธศาสตร์ที่ ๖ การพัฒนาด้านทรัพยากรธรรมชาติและสิ่งแวดล้อม

๖.๑ แผนงานเคหะและชุมชน

ที่	โครงการ	วัตถุประสงค์	เป้าหมาย (ผลผลิต ของโครงการ)	งบประมาณและที่ผ่านมา					ตัวชี้วัด	ผลที่คาดว่าจะได้รับ	ที่มาของโครงการ	หน่วยงานรับผิดชอบหลัก
				๒๕๖๖ (บาท)	๒๕๖๗ (บาท)	๒๕๖๘ (บาท)	๒๕๖๙ (บาท)	๒๕๗๐ (บาท)				
๑	โครงการก่อสร้างเตาเผาขยะบริเวณศาลาหมู่บ้าน หมู่ที่ ๙	เพื่อให้ความรู้ประชาชนในการจัดการขยะ	ก่อสร้างเตาเผาขยะ ๑ แห่ง					๑๐๐,๐๐๐	เตาเผาขยะ ๑ แห่ง	เกิดการจัดการด้านขยะอย่างเป็นระบบ	แผนพัฒนาหมู่บ้านหมู่ที่ ๙	กองช่าง
๒	โครงการปรับปรุงภูมิทัศน์บริเวณศาลาหมู่บ้าน หมู่ที่ ๙	เพื่อปรับปรุงภูมิทัศน์	ปรับปรุงภูมิทัศน์บริเวณศาลาหมู่บ้าน				๑๐๐,๐๐๐		มีภูมิทัศน์เพิ่ม ๑ แห่ง	มีสถานที่พักผ่อน	แผนพัฒนาหมู่บ้านหมู่ที่ ๙	กองช่าง
๓	โครงการปรับปรุงภูมิทัศน์จุดตักน้ำพัฒนาสัตยาลำห้วยรัตนโกสัย หมู่ที่ ๙	เพื่อปรับปรุงภูมิทัศน์	ปรับปรุงภูมิทัศน์จุดตักน้ำพัฒนาสัตยาลำห้วยรัตนโกสัย				๑๐๐,๐๐๐		มีภูมิทัศน์เพิ่ม ๑ แห่ง	มีสถานที่พักผ่อน	แผนพัฒนาหมู่บ้านหมู่ที่ ๙	กองช่าง
รวม		๓ โครงการ	-	๐	๐	๐	๒๐๐,๐๐๐	๑๐๐,๐๐๐	-	-	-	-

๒. บัญชีโครงการพัฒนาท้องถิ่น

แบบ ผ.๐๒/๑

รายละเอียดโครงการพัฒนา  
ที่นำมาจากแผนพัฒนาหมู่บ้านและแผนพัฒนาชุมชน  
(พ.ศ. ๒๕๖๖-๒๕๗๐)  
องค์การบริหารส่วนตำบลนาใต้

- ก. ยุทธศาสตร์จังหวัดที่ ๕ การสร้างฐานทรัพยากรธรรมชาติที่มั่นคงและมีสภาพแวดล้อมที่เหมาะสม
- ข. ยุทธศาสตร์การพัฒนาขององค์การปกครองส่วนท้องถิ่นในเขตจังหวัดที่ ๕ ด้านการท่องเที่ยว ทรัพยากรธรรมชาติและสิ่งแวดล้อม
- ๖ ยุทธศาสตร์ที่ ๖ การพัฒนาด้านทรัพยากรธรรมชาติและสิ่งแวดล้อม

๖.๒ แผนงานอุตสาหกรรมและการโยธา

ที่	โครงการ	วัตถุประสงค์	เป้าหมาย (ผลผลิต ของโครงการ)	งบประมาณและที่ผ่านมา					ตัวชี้วัด	ผลที่คาดว่าจะได้รับ	ที่มาของโครงการ	หน่วยงานรับผิดชอบหลัก
				๒๕๖๖ (บาท)	๒๕๖๗ (บาท)	๒๕๖๘ (บาท)	๒๕๖๙ (บาท)	๒๕๗๐ (บาท)				
๑	โครงการปรับปรุงฝายน้ำล้นคลองแอมระ หมู่ที่ ๒	มีน้ำใช้ทำเกษตรอย่างเพียงพอ	ปรับปรุงฝายน้ำล้น					๓๐๐,๐๐๐	ฝายได้มาตรฐาน ๑ แห่ง	มีน้ำใช้ในฤดูแล้ง	แผนพัฒนาหมู่บ้านหมู่ที่ ๒	กองช่าง
๒	โครงการก่อสร้างฝายน้ำล้นคลองหนุย หมู่ที่ ๔	มีน้ำใช้ทำเกษตรอย่างเพียงพอ	ก่อสร้างฝายน้ำล้นขนาดกว้าง ๑๐ ม. สูง ๔ ม.					๓๐๐,๐๐๐	ฝายได้มาตรฐาน ๑ แห่ง	มีน้ำใช้ในฤดูแล้ง	แผนพัฒนาหมู่บ้านหมู่ที่ ๔	กองช่าง
๓	โครงการลงหินใหญ่ช่วงน้ำกัดเซาะตลิ่งคลองลำพูน หมู่ ๕	ป้องกันน้ำกัดเซาะ	ลงหินใหญ่ระยะทาง ๕๐๐ ม.					๖๕๐,๐๐๐	ร้อยละแหล่งน้ำได้รับการปรับปรุง	ลดปัญหาน้ำกัดเซาะ	แผนพัฒนาหมู่บ้านหมู่ที่ ๕	กองช่าง
๔	โครงการลงหินใหญ่ช่วงน้ำกัดเซาะตลิ่งวัดบ้านนา (คลองลำพูน) หมู่ ๕	ป้องกันน้ำกัดเซาะ	ลงหินใหญ่ระยะทาง ๒๐๐ ม.					๒๖๐,๐๐๐	ร้อยละแหล่งน้ำได้รับการปรับปรุง	ลดปัญหาน้ำกัดเซาะ	แผนพัฒนาหมู่บ้านหมู่ที่ ๕	กองช่าง
๕	โครงการก่อสร้างฝายน้ำล้นลำคลองยา พร้อมขุดลอกลำคลองยา หมู่ที่ ๖ เชื่อมต่อหมู่ที่ ๘	มีน้ำใช้ทำเกษตรอย่างเพียงพอ	ก่อสร้างฝายน้ำล้นขนาดกว้าง ๑๙ ม. สูง ๔ ม. พร้อมขุดลอก					๑,๐๐๐,๐๐๐	ฝายได้มาตรฐาน ๑ แห่ง	มีน้ำใช้ในฤดูแล้ง	แผนพัฒนาหมู่บ้านหมู่ที่ ๘	กองช่าง

๒. บัญชีโครงการพัฒนาท้องถิ่น

แบบ ผ.๐๒/๑

รายละเอียดโครงการพัฒนา  
ที่นำมาจากแผนพัฒนาหมู่บ้านและแผนพัฒนาชุมชน  
(พ.ศ. ๒๕๖๖-๒๕๗๐)  
องค์การบริหารส่วนตำบลนาใต้

- ก. ยุทธศาสตร์จังหวัดที่ ๕ การสร้างฐานทรัพยากรธรรมชาติที่มั่นคงและมีสภาพแวดล้อมที่เหมาะสม
- ข. ยุทธศาสตร์การพัฒนาขององค์การปกครองส่วนท้องถิ่นในเขตจังหวัดที่ ๕ ด้านการท่องเที่ยว ทรัพยากรธรรมชาติและสิ่งแวดล้อม
- ๖ ยุทธศาสตร์ที่ ๖ การพัฒนาด้านทรัพยากรธรรมชาติและสิ่งแวดล้อม

๖.๒ แผนงานอุตสาหกรรมและการโยธา

ที่	โครงการ	วัตถุประสงค์	เป้าหมาย (ผลผลิต ของโครงการ)	งบประมาณและที่ผ่านมา					ตัวชี้วัด	ผลที่คาดว่าจะได้รับ	ที่มาของโครงการ	หน่วยงานรับผิดชอบหลัก
				๒๕๖๖ (บาท)	๒๕๖๗ (บาท)	๒๕๖๘ (บาท)	๒๕๖๙ (บาท)	๒๕๗๐ (บาท)				
๖	โครงการก่อสร้างฝายน้ำล้นลำคลองยา พร้อมขุดลอกลำคลองยา หมู่ที่ ๘ เชื่อมต่อหมู่ที่ ๖	มีน้ำใช้ทำเกษตรอย่างเพียงพอ	ก่อสร้างฝายน้ำล้นขนาดกว้าง ๑๙ ม. สูง ๔ ม. พร้อมขุดลอก					๑,๐๐๐,๐๐๐	ฝายได้มาตรฐาน ๑ แห่ง	มีน้ำใช้ในฤดูแล้ง	แผนพัฒนาหมู่บ้านหมู่ที่ ๘	กองช่าง
๗	โครงการก่อสร้างฝายน้ำล้นลำห้วยรัตนโกสัย หมู่ที่ ๙	มีน้ำใช้ทำเกษตรอย่างเพียงพอ	ก่อสร้างฝายน้ำล้นขนาดกว้าง ๑๗ ม. สูง ๔ ม.	๑,๐๐๐,๐๐๐					ฝายได้มาตรฐาน ๑ แห่ง	มีน้ำใช้ในฤดูแล้ง	แผนพัฒนาหมู่บ้านหมู่ที่ ๙	กองช่าง
๘	โครงการก่อสร้างฝายน้ำล้นลำคลองยา หมู่ที่ ๙	มีน้ำใช้ทำเกษตรอย่างเพียงพอ	ก่อสร้างฝายน้ำล้นขนาดกว้าง ๑๗ ม. สูง ๔ ม.		๑,๐๐๐,๐๐๐				ฝายได้มาตรฐาน ๑ แห่ง	มีน้ำใช้ในฤดูแล้ง	แผนพัฒนาหมู่บ้านหมู่ที่ ๙	กองช่าง
รวม		๘ โครงการ	-	๑,๐๐๐,๐๐๐	๑,๐๐๐,๐๐๐	๐	๐	๓,๕๑๐,๐๐๐	-	-	-	-

๒. บัญชีโครงการพัฒนาท้องถิ่น

แบบ ผ.๐๒/๑

รายละเอียดโครงการพัฒนา  
ที่นำมาจากแผนพัฒนาหมู่บ้านและแผนพัฒนาชุมชน  
(พ.ศ. ๒๕๖๖-๒๕๗๐)  
องค์การบริหารส่วนตำบลนาใต้

- ก. ยุทธศาสตร์จังหวัดที่ ๕ การสร้างฐานทรัพยากรธรรมชาติที่มั่นคงและมีสภาพแวดล้อมที่เหมาะสม
- ข. ยุทธศาสตร์การพัฒนาขององค์การปกครองส่วนท้องถิ่นในเขตจังหวัดที่ ๕ ด้านการท่องเที่ยว ทรัพยากรธรรมชาติและสิ่งแวดล้อม
- ๖ ยุทธศาสตร์ที่ ๖ การพัฒนาด้านทรัพยากรธรรมชาติและสิ่งแวดล้อม

๖.๓ แผนงานการเกษตร

ที่	โครงการ	วัตถุประสงค์	เป้าหมาย (ผลผลิต ของโครงการ)	งบประมาณและที่ผ่านมา					ตัวชี้วัด	ผลที่คาดว่าจะได้รับ	ที่มาของโครงการ	หน่วยงานรับผิดชอบหลัก
				๒๕๖๖ (บาท)	๒๕๖๗ (บาท)	๒๕๖๘ (บาท)	๒๕๖๙ (บาท)	๒๕๗๐ (บาท)				
๑	โครงการขุดลอกคลองยา หมู่ที่ ๒	มีน้ำใช้ทำเกษตรอย่างเพียงพอ	ขุดลอก ระยะทาง ๓๐๐ ม.				๖๖๐,๐๐๐		ร้อยละประชาชนมีน้ำเพื่อการเกษตร	มีน้ำใช้ในฤดูแล้ง	แผนพัฒนาหมู่บ้านหมู่ที่ ๒	กองช่าง
๒	โครงการขุดลอกคูคลองหนองหอย หมู่ที่ ๓	มีน้ำใช้ทำเกษตรอย่างเพียงพอ	ขุดลอก ระยะทาง ๔,๐๐๐ ม.					๑,๐๐๐,๐๐๐	ร้อยละประชาชนมีน้ำเพื่อการเกษตร	มีน้ำใช้ในฤดูแล้ง	แผนพัฒนาหมู่บ้านหมู่ที่ ๓	กองช่าง
๓	โครงการขุดลอกลำคลองหนุย หมู่ที่ ๔	มีน้ำใช้ทำเกษตรอย่างเพียงพอ	ขุดลอก ระยะทาง ๑,๐๐๐ ม.					๒,๒๐๐,๐๐๐	ร้อยละประชาชนมีน้ำเพื่อการเกษตร	มีน้ำใช้ในฤดูแล้ง	แผนพัฒนาหมู่บ้านหมู่ที่ ๔	กองช่าง
๔	โครงการขุดลอกบริเวณสระน้ำพื้นที่ นสล. หนองจิก หมู่ที่ ๔	มีน้ำใช้ทำเกษตรอย่างเพียงพอ	ขุดลอก พื้นที่ ๑,๖๐๐ ตร.ม.					๑๕๐,๐๐๐	ร้อยละประชาชนมีน้ำเพื่อการเกษตร	มีน้ำใช้ในฤดูแล้ง	แผนพัฒนาหมู่บ้านหมู่ที่ ๔	กองช่าง
๕	โครงการขุดลอกคลองวังแร่ หมู่ที่ ๕	มีน้ำใช้ทำเกษตรอย่างเพียงพอ	ขุดลอก ระยะทาง ๗๐๐ ม.					๑,๕๔๐,๐๐๐	ร้อยละประชาชนมีน้ำเพื่อการเกษตร	มีน้ำใช้ในฤดูแล้ง	แผนพัฒนาหมู่บ้านหมู่ที่ ๕	กองช่าง

๒. บัญชีโครงการพัฒนาท้องถิ่น

แบบ ผ.๐๒/๑

รายละเอียดโครงการพัฒนา  
ที่นำมาจากแผนพัฒนาหมู่บ้านและแผนพัฒนาชุมชน  
(พ.ศ. ๒๕๖๖-๒๕๗๐)  
องค์การบริหารส่วนตำบลนาใต้

- ก. ยุทธศาสตร์จังหวัดที่ ๕ การสร้างฐานทรัพยากรธรรมชาติที่มั่นคงและมีสภาพแวดล้อมที่เหมาะสม
- ข. ยุทธศาสตร์การพัฒนาขององค์กรปกครองส่วนท้องถิ่นในเขตจังหวัดที่ ๕ ด้านการท่องเที่ยว ทรัพยากรธรรมชาติและสิ่งแวดล้อม
- ๖ ยุทธศาสตร์ที่ ๖ การพัฒนาด้านทรัพยากรธรรมชาติและสิ่งแวดล้อม

๖.๓ แผนงานการเกษตร

ที่	โครงการ	วัตถุประสงค์	เป้าหมาย (ผลผลิต ของโครงการ)	งบประมาณและที่ผ่านมา					ตัวชี้วัด	ผลที่คาดว่าจะได้รับ	ที่มาของโครงการ	หน่วยงานรับผิดชอบหลัก
				๒๕๖๖ (บาท)	๒๕๖๗ (บาท)	๒๕๖๘ (บาท)	๒๕๖๙ (บาท)	๒๕๗๐ (บาท)				
๖	โครงการขุดลอกหนองหญ้าปล้อง หมู่ที่ ๖	มีน้ำใช้ทำเกษตรอย่างเพียงพอ	ขุดลอก ช่วงที่ ๑ ขุดลอกกว้าง ๒๗-๓๕ ม. ลึก ๓ ม. ช่วงที่ ๒ ขุดลอกกว้าง ๑๕-๓๕ ม. ลึก ๓. ม. ยาวรวม ๒๔๐ ม.	๑,๐๐๐,๐๐๐					ร้อยละประชาชนมีน้ำเพื่อการเกษตร	มีน้ำใช้ในฤดูแล้ง	แผนพัฒนาหมู่บ้านหมู่ที่ ๘	กองช่าง
๗	โครงการขุดลอกคลองหนุย หมู่ที่ ๘ เชื่อมต่อหมู่ที่ ๔	มีน้ำใช้ทำเกษตรอย่างเพียงพอ	ขุดลอก ระยะทาง ๗๐๐ ม.					๑,๕๔๐,๐๐๐	ร้อยละประชาชนมีน้ำเพื่อการเกษตร	มีน้ำใช้ในฤดูแล้ง	แผนพัฒนาหมู่บ้านหมู่ที่ ๘	กองช่าง
๘	โครงการขุดลอกลำห้วยรัตนโกสัย หมู่ที่ ๙	มีน้ำใช้ทำเกษตรอย่างเพียงพอ	ขุดลอก ระยะทาง ๕,๐๐๐ ม.	๑,๔๐๐,๐๐๐					ร้อยละประชาชนมีน้ำเพื่อการเกษตร	มีน้ำใช้ในฤดูแล้ง	แผนพัฒนาหมู่บ้านหมู่ที่ ๙	กองช่าง
๙	โครงการขุดลอกลำห้วยระกำ หมู่ที่ ๙	มีน้ำใช้ทำเกษตรอย่างเพียงพอ	ขุดลอก ระยะทาง ๓,๐๐๐ ม.		๘๔๐,๐๐๐				ร้อยละประชาชนมีน้ำเพื่อการเกษตร	มีน้ำใช้ในฤดูแล้ง	แผนพัฒนาหมู่บ้านหมู่ที่ ๙	กองช่าง

๒. บัญชีโครงการพัฒนาท้องถิ่น

แบบ ผ.๐๒/๑

รายละเอียดโครงการพัฒนา  
ที่นำมาจากแผนพัฒนาหมู่บ้านและแผนพัฒนาชุมชน  
(พ.ศ. ๒๕๖๖-๒๕๗๐)  
องค์การบริหารส่วนตำบลนาใต้

- ก. ยุทธศาสตร์จังหวัดที่ ๕ การสร้างฐานทรัพยากรธรรมชาติที่มั่นคงและมีสภาพแวดล้อมที่เหมาะสม
- ข. ยุทธศาสตร์การพัฒนาขององค์กรปกครองส่วนท้องถิ่นในเขตจังหวัดที่ ๕ ด้านการท่องเที่ยว ทรัพยากรธรรมชาติและสิ่งแวดล้อม
- ๖ ยุทธศาสตร์ที่ ๖ การพัฒนาด้านทรัพยากรธรรมชาติและสิ่งแวดล้อม

๖.๓ แผนงานการเกษตร

ที่	โครงการ	วัตถุประสงค์	เป้าหมาย (ผลผลิต ของโครงการ)	งบประมาณและที่ผ่านมา					ตัวชี้วัด	ผลที่คาดว่าจะ ได้รับ	ที่มาของ โครงการ	หน่วยงาน รับผิดชอบ หลัก
				๒๕๖๖ (บาท)	๒๕๖๗ (บาท)	๒๕๖๘ (บาท)	๒๕๖๙ (บาท)	๒๕๗๐ (บาท)				
๑๐	โครงการขุดลอกสระน้ำ บริเวณศาลาหมู่บ้าน หมู่ที่ ๙	มีน้ำใช้ทำเกษตร อย่างเพียงพอ	ขุดลอก ระยะทาง กว้าง ๑๗ ม. สูง ๔ ม.				๕๐,๐๐๐		ร้อยละ ประชาชนมีน้ำ เพื่อการเกษตร	มีน้ำใช้ในฤดู แล้ง	แผนพัฒนา หมู่บ้านหมู่ที่ ๙	กองช่าง
รวม		๑๐ โครงการ	-	๒,๔๐๐,๐๐๐	๘๔๐,๐๐๐	๐	๗๑๐,๐๐๐	๖,๔๓๐,๐๐๐	-	-	-	-

๒. บัญชีโครงการพัฒนาท้องถิ่น

แบบ ผ. ๐๒/๒

รายละเอียดโครงการพัฒนา  
แผนพัฒนาท้องถิ่น (พ.ศ. ๒๕๖๖-๒๕๗๐)  
สำหรับ โครงการที่เกินศักยภาพขององค์กรปกครองส่วนท้องถิ่นที่ใช้สำหรับประสานแผนพัฒนาท้องถิ่น  
องค์การบริหารส่วนตำบลนาใต้

ก. ยุทธศาสตร์จังหวัดที่ ๓ การเชื่อมโยงเส้นทางคมนาคม และศูนย์โลจิสติกส์ (Logistics) ภาคใต้ตอนบน

ข. ยุทธศาสตร์การพัฒนาขององค์กรปกครองส่วนท้องถิ่นในเขตจังหวัดที่ ๓ พัฒนาโครงสร้างพื้นฐาน

๑ ยุทธศาสตร์ที่ ๑ การพัฒนาด้านโครงสร้างพื้นฐาน

๑.๒ แผนงานอุตสาหกรรมและการโยธา

ที่	โครงการ	วัตถุประสงค์	เป้าหมาย (ผลผลิต ของโครงการ)	งบประมาณและที่ผ่านมา					ตัวชี้วัด	ผลที่คาดว่าจะได้รับ	หน่วยงาน ที่จะขอประสาน
				๒๕๖๖ (บาท)	๒๕๖๗ (บาท)	๒๕๖๘ (บาท)	๒๕๖๙ (บาท)	๒๕๗๐ (บาท)			
๑	โครงการปรับปรุงถนนลาดยางแอสฟัลท์ติกคอนกรีตสายบ้านนา-ทุ่งเตา หมู่ที่ ๒ ต.นาใต้ เชื่อมต่อ ต.ทุ่งเตา อ.บ้านนาสาร จ.สุราษฎร์ธานี	ประชาชนได้รับความสะดวกในการคมนาคมและมีเส้นทางในการขนส่งผลผลิตทางการเกษตรที่ได้มาตรฐาน	ปรับปรุงถนนลาดยางแอสฟัลท์ติกคอนกรีต กว้าง ๙.๐๐ ม. ยาว ๕,๒๖๐ ม. หนา ๐.๐๕ ม.		๑๘,๕๖๒,๖๐๐				ถนนได้มาตรฐาน ๑ สาย	ประชาชนมีเส้นทางคมนาคมที่ได้มาตรฐาน	อบจ.สุราษฎร์ธานี
๒	โครงการปรับปรุงถนนลาดยางแอสฟัลท์ติกคอนกรีตสายบ้านนา-หนองเรียน หมู่ที่ ๕ หมู่ที่ ๗ ต.นาใต้ เชื่อมต่อ ต.ท่าเรือ อ.บ้านนาเดิม จ.สุราษฎร์ธานี	ประชาชนได้รับความสะดวกในการคมนาคมสัญจรและมีเส้นทางในการขนส่งผลผลิตทางการเกษตรที่ได้มาตรฐาน	ปรับปรุงถนนลาดยางแอสฟัลท์ติกคอนกรีต กว้าง ๖.๐๐ ม. ยาว ๓,๕๐๐ ม. หนา ๐.๐๕ ม.		๑๑,๓๔๙,๐๐๐				ถนนได้มาตรฐาน ๑ สาย	ประชาชนมีเส้นทางคมนาคมที่ได้มาตรฐาน	อบจ.สุราษฎร์ธานี

๒. บัญชีโครงการพัฒนาท้องถิ่น

แบบ ผ. ๐๒/๒

รายละเอียดโครงการพัฒนา  
แผนพัฒนาท้องถิ่น (พ.ศ. ๒๕๖๖-๒๕๗๐)  
สำหรับ โครงการที่เกินศักยภาพขององค์กรปกครองส่วนท้องถิ่นที่ใช้สำหรับประสานแผนพัฒนาท้องถิ่น  
องค์การบริหารส่วนตำบลนาใต้

ก. ยุทธศาสตร์จังหวัดที่ ๓ การเชื่อมโยงเส้นทางคมนาคม และศูนย์โลจิสติกส์ (Logistics) ภาคใต้ตอนบน

ข. ยุทธศาสตร์การพัฒนาขององค์กรปกครองส่วนท้องถิ่นในเขตจังหวัดที่ ๓ พัฒนาโครงสร้างพื้นฐาน

๑ ยุทธศาสตร์ที่ ๑ การพัฒนาด้านโครงสร้างพื้นฐาน

๑.๒ แผนงานอุตสาหกรรมและการโยธา

ที่	โครงการ	วัตถุประสงค์	เป้าหมาย (ผลผลิต ของโครงการ)	งบประมาณและที่ผ่านมา					ตัวชี้วัด	ผลที่คาดว่าจะได้รับ	หน่วยงาน ที่จะขอประสาน
				๒๕๖๖ (บาท)	๒๕๖๗ (บาท)	๒๕๖๘ (บาท)	๒๕๖๙ (บาท)	๒๕๗๐ (บาท)			
๓	โครงการปรับปรุงถนนลาดยางแอสฟัลท์ติกคอนกรีตสายหนองเรียน-คลองยา หมู่ที่ ๕ หมู่ที่ ๖ หมู่ที่ ๗ ต.นาใต้ อ.บ้านนาเดิม จ.สุราษฎร์ธานี	ประชาชนได้รับความสะดวกในการคมนาคมสัญจรและมีเส้นทางในการขนส่งผลผลิตทางการเกษตรที่ได้มาตรฐาน	ปรับปรุงถนนลาดยางแอสฟัลท์ติกคอนกรีต กว้าง ๖.๐๐ ม. ยาว ๑,๙๐๐ ม. หนา ๐.๐๕ ม.			๔,๔๔๖,๐๐๐			ถนนได้มาตรฐาน ๑ สาย	ประชาชนมีเส้นทางคมนาคมที่ได้มาตรฐาน	อบจ.สุราษฎร์ธานี
๔	โครงการปรับปรุงถนนลาดยางแอสฟัลท์ติกคอนกรีตสายหนองหญ้าปล้อง-ตองงาม หมู่ที่ ๑ หมู่ที่ ๒ ต.นาใต้ อ.บ้านนาเดิม จ.สุราษฎร์ธานี	ประชาชนได้รับความสะดวกในการคมนาคมสัญจรและมีเส้นทางในการขนส่งผลผลิตทางการเกษตรที่ได้มาตรฐาน	ปรับปรุงถนนลาดยางแอสฟัลท์ติกคอนกรีต กว้าง ๖.๐๐ ม. ยาว ๔,๑๕๐ ม. หนา ๐.๐๕ ม.			๙,๗๑๑,๐๐๐			ถนนได้มาตรฐาน ๑ สาย	ประชาชนมีเส้นทางคมนาคมที่ได้มาตรฐาน	อบจ.สุราษฎร์ธานี

๒. บัญชีโครงการพัฒนาท้องถิ่น

แบบ ผ. ๐๒/๒

รายละเอียดโครงการพัฒนา  
แผนพัฒนาท้องถิ่น (พ.ศ. ๒๕๖๖-๒๕๗๐)  
สำหรับ โครงการที่เกี่วกันขององค์กรปกครองส่วนท้องถิ่นที่ใช้สำหรับประสานแผนพัฒนาท้องถิ่น  
องค์การบริหารส่วนตำบลนาใต้

ก. ยุทธศาสตร์จังหวัดที่ ๓ การเชื่อมโยงเส้นทางคมนาคม และศูนย์โลจิสติกส์ (Logistics) ภาคใต้ตอนบน

ข. ยุทธศาสตร์การพัฒนาขององค์กรปกครองส่วนท้องถิ่นในเขตจังหวัดที่ ๓ พัฒนาโครงสร้างพื้นฐาน

๑ ยุทธศาสตร์ที่ ๑ การพัฒนาด้านโครงสร้างพื้นฐาน

๑.๒ แผนงานอุตสาหกรรมและการโยธา

ที่	โครงการ	วัตถุประสงค์	เป้าหมาย (ผลผลิต ของโครงการ)	งบประมาณและที่ผ่านมา					ตัวชี้วัด	ผลที่คาดว่าจะได้รับ	หน่วยงาน ที่จะขอประสาน
				๒๕๖๖ (บาท)	๒๕๖๗ (บาท)	๒๕๖๘ (บาท)	๒๕๖๙ (บาท)	๒๕๗๐ (บาท)			
๕	โครงการปรับปรุงถนนลาดยางแอสฟัลท์ติกคอนกรีตสายทรายทอง-คลองยา หมู่ที่ ๖ หมู่ที่ ๘ ต.นาใต้ เชื่อมต่อ ต.ท่าเรือ อ.บ้านนาเดิม จ.สุราษฎร์ธานี	ประชาชนได้รับความสะดวกในการคมนาคมสัญจรและมีเส้นทางในการขนส่ง ผลผลิตทางการเกษตรที่ได้มาตรฐาน	ปรับปรุงถนนลาดยางแอสฟัลท์ติกคอนกรีต กว้าง ๖.๐๐ ม. ยาว ๓,๔๙๐ ม. หนา ๐.๐๕ ม.				๘,๑๖๖,๖๐๐		ถนนได้มาตรฐาน ๑ สาย	ประชาชนมีเส้นทางคมนาคมที่ได้มาตรฐาน	อบจ.สุราษฎร์ธานี
๖	โครงการปรับปรุงถนนลาดยางแอสฟัลท์ติกคอนกรีตสายบ้านนา-ควนสุบรรณ หมู่ที่ ๓ ต.นาใต้ เชื่อมต่อ ต.ควนสุบรรณ อ.บ้านนาสาร จ.สุราษฎร์ธานี	ประชาชนได้รับความสะดวกในการคมนาคมสัญจรและมีเส้นทางในการขนส่ง ผลผลิตทางการเกษตรที่ได้มาตรฐาน	ปรับปรุงถนนลาดยางแอสฟัลท์ติกคอนกรีต กว้าง ๗.๐๐ ม. ยาว ๑,๓๐๐ ม. หนา ๐.๐๕ ม.				๓,๕๔๙,๐๐๐		ถนนได้มาตรฐาน ๑ สาย	ประชาชนมีเส้นทางคมนาคมที่ได้มาตรฐาน	อบจ.สุราษฎร์ธานี

๒. บัญชีโครงการพัฒนาท้องถิ่น

แบบ ผ. ๐๒/๒

รายละเอียดโครงการพัฒนา  
แผนพัฒนาท้องถิ่น (พ.ศ. ๒๕๖๖-๒๕๗๐)  
สำหรับ โครงการที่เกี่วกันขององค์กรปกครองส่วนท้องถิ่นที่ใช้สำหรับประสานแผนพัฒนาท้องถิ่น  
องค์การบริหารส่วนตำบลนาใต้

ก. ยุทธศาสตร์จังหวัดที่ ๓ การเชื่อมโยงเส้นทางคมนาคม และศูนย์โลจิสติกส์ (Logistics) ภาคใต้ตอนบน

ข. ยุทธศาสตร์การพัฒนาขององค์กรปกครองส่วนท้องถิ่นในเขตจังหวัดที่ ๓ พัฒนาโครงสร้างพื้นฐาน

๑ ยุทธศาสตร์ที่ ๑ การพัฒนาด้านโครงสร้างพื้นฐาน

๑.๒ แผนงานอุตสาหกรรมและการโยธา

ที่	โครงการ	วัตถุประสงค์	เป้าหมาย (ผลผลิต ของโครงการ)	งบประมาณและที่ผ่านมา					ตัวชี้วัด	ผลที่คาดว่าจะได้รับ	หน่วยงาน ที่จะขอประสาน
				๒๕๖๖ (บาท)	๒๕๖๗ (บาท)	๒๕๖๘ (บาท)	๒๕๖๙ (บาท)	๒๕๗๐ (บาท)			
๗	โครงการก่อสร้างถนนลาดยางแอสฟัลต์ติกคอนกรีตสายเคี่ยมงาม-ทุ่งเตา หมู่ที่ ๑ ต.นาใต้ เชื่อมต่อ ต.ทุ่งเตา อ.บ้านนาสาร จ.สุราษฎร์ธานี	ประชาชนได้รับความสะดวกในการคมนาคมสัญจรและมีเส้นทางในการขนส่ง ผลผลิตทางการเกษตรที่ได้มาตรฐาน	ก่อสร้างถนนลาดยางแอสฟัลต์ติกคอนกรีต กว้าง ๖.๐๐ ม. ยาว ๒,๔๐๐ ม. หนา ๐.๐๕ ม.					๙,๓๖๐,๐๐๐	ถนนได้มาตรฐาน ๑ สาย	ประชาชนมีเส้นทางคมนาคมที่ได้มาตรฐาน	อบจ.สุราษฎร์ธานี
๘	โครงการก่อสร้างถนนลาดยางแอสฟัลต์ติกคอนกรีตสายห้วยน้ำแดง หมู่ที่ ๙ ต.นาใต้ เชื่อมต่อเทศบาลตำบลวัดประดู่ อ.พุนพิน จ.สุราษฎร์ธานี	ประชาชนได้รับความสะดวกในการคมนาคมสัญจรและมีเส้นทางในการขนส่ง ผลผลิตทางการเกษตรที่ได้มาตรฐาน	ก่อสร้างถนนลาดยางแอสฟัลต์ติกคอนกรีต กว้าง ๖.๐๐ ม. ยาว ๑,๐๐๐ ม. หนา ๐.๐๕ ม.					๗,๙๐๐,๐๐๐	ถนนได้มาตรฐาน ๑ สาย	ประชาชนมีเส้นทางคมนาคมที่ได้มาตรฐาน	อบจ.สุราษฎร์ธานี

๒. บัญชีโครงการพัฒนาท้องถิ่น

แบบ ผ. ๐๒/๒

รายละเอียดโครงการพัฒนา  
แผนพัฒนาท้องถิ่น (พ.ศ. ๒๕๖๖-๒๕๗๐)  
สำหรับ โครงการที่เกี่วกันขององค์กรปกครองส่วนท้องถิ่นที่ใช้สำหรับประสานแผนพัฒนาท้องถิ่น  
องค์การบริหารส่วนตำบลนาใต้

ก. ยุทธศาสตร์จังหวัดที่ ๓ การเชื่อมโยงเส้นทางคมนาคม และศูนย์โลจิสติกส์ (Logistics) ภาคใต้ตอนบน

ข. ยุทธศาสตร์การพัฒนาขององค์กรปกครองส่วนท้องถิ่นในเขตจังหวัดที่ ๓ พัฒนาโครงสร้างพื้นฐาน

๑ ยุทธศาสตร์ที่ ๑ การพัฒนาด้านโครงสร้างพื้นฐาน

๑.๒ แผนงานอุตสาหกรรมและการโยธา

ที่	โครงการ	วัตถุประสงค์	เป้าหมาย (ผลผลิต ของโครงการ)	งบประมาณและที่ผ่านมา					ตัวชี้วัด	ผลที่คาดว่าจะได้รับ	หน่วยงาน ที่จะขอประสาน
				๒๕๖๖ (บาท)	๒๕๖๗ (บาท)	๒๕๖๘ (บาท)	๒๕๖๙ (บาท)	๒๕๗๐ (บาท)			
๙	ก่อสร้างสะพานคอนกรีตเสริมเหล็กสายคลองยา-เขาพลู หมู่ที่ ๖ ตำบลนาใต้ เชื่อมต่อ หมู่ที่ ๔ ตำบลท่าเรือ อำเภอบ้านนาเดิม จังหวัดสุราษฎร์ธานี	ประชาชนได้รับความสะดวกในการคมนาคมสัญจรและมีเส้นทางในการขนส่ง ผลผลิตทางการเกษตรที่ได้มาตรฐาน	ก่อสร้างสะพานคอนกรีตเสริมเหล็ก กว้าง ๗ ม. ยาว ๒๕ ม. ค่าพิกัด N ๘.๙๐๑๒ E ๙๙.๒๙๑๘	๓,๘๐๐,๐๐๐					สะพานได้มาตรฐาน ๑ เส้น	ประชาชนมีเส้นทางคมนาคมที่ได้มาตรฐาน	อบจ.สุราษฎร์ธานี
๑๐	โครงการก่อสร้างท่อลอดเหลี่ยม สายหนองเรียน-คลองยา หมู่ที่ ๕ หมู่ที่ ๖ หมู่ที่ ๗ ต.นาใต้ อ.บ้านนาเดิม จ.สุราษฎร์ธานี	ประชาชนได้รับความสะดวกในการคมนาคมสัญจรและมีเส้นทางในการขนส่ง ผลผลิตทางการเกษตรที่ได้มาตรฐาน	ก่อสร้างท่อลอดเหลี่ยมขนาด ๑.๘ x๑.๘ จำนวน ๒ ช่องทาง ยาว ๗ ม.		๔๕๐,๐๐๐				ท่อลอดเหลี่ยมได้มาตรฐาน ๑ แห่ง	ประชาชนมีเส้นทางคมนาคมที่ได้มาตรฐาน	อบจ.สุราษฎร์ธานี

๒. บัญชีโครงการพัฒนาท้องถิ่น

แบบ ผ. ๐๒/๒

รายละเอียดโครงการพัฒนา  
แผนพัฒนาท้องถิ่น (พ.ศ. ๒๕๖๖-๒๕๗๐)  
สำหรับ โครงการที่เกี่วกันขององค์กรปกครองส่วนท้องถิ่นที่ใช้สำหรับประสานแผนพัฒนาท้องถิ่น  
องค์การบริหารส่วนตำบลนาใต้

ก. ยุทธศาสตร์จังหวัดที่ ๓ การเชื่อมโยงเส้นทางคมนาคม และศูนย์โลจิสติกส์ (Logistics) ภาคใต้ตอนบน

ข. ยุทธศาสตร์การพัฒนาขององค์กรปกครองส่วนท้องถิ่นในเขตจังหวัดที่ ๓ พัฒนาโครงสร้างพื้นฐาน

๑ ยุทธศาสตร์ที่ ๑ การพัฒนาด้านโครงสร้างพื้นฐาน

๑.๒ แผนงานอุตสาหกรรมและการโยธา

ที่	โครงการ	วัตถุประสงค์	เป้าหมาย (ผลผลิต ของโครงการ)	งบประมาณและที่ผ่านมา					ตัวชี้วัด	ผลที่คาดว่าจะได้รับ	หน่วยงาน ที่จะขอประสาน
				๒๕๖๖ (บาท)	๒๕๖๗ (บาท)	๒๕๖๘ (บาท)	๒๕๖๙ (บาท)	๒๕๗๐ (บาท)			
๑๑	โครงการก่อสร้างท่อลอด เหลี่ยม สายบ้านนา-หนอง เรียน หมู่ที่ ๕ หมู่ที่ ๗ ต.นาใต้ เชื่อมต่อ ต.ท่าเรือ อ.บ้านนาเดิม จ.สุราษฎร์ธานี	ประชาชนได้รับความ สะดวกในการ คมนาคมสัญจรและมี เส้นทางในการขนส่ง ผลผลิตทางการเกษตร ที่ได้มาตรฐาน	ก่อสร้างท่อลอด เหลี่ยมขนาด ๑.๘ x๑.๘ จำนวน ๒ ช่องทาง ยาว ๗ ม.		๙๐๐,๐๐๐				ท่อลอด เหลี่ยมได้ มาตรฐาน ๑ แห่ง	ประชาชนมี เส้นทาง คมนาคมที่ได้ มาตรฐาน	อบจ.สุราษฎร์ ธานี
๑๒	โครงการก่อสร้างท่อลอด เหลี่ยมสายบ้านนา-ทุ่งเตา หมู่ที่ ๒ ต.นาใต้ เชื่อมต่อ ต.ทุ่งเตา อ.บ้านนาสาร จ.สุราษฎร์ธานี	ประชาชนได้รับความ สะดวกในการ คมนาคมสัญจรและมี เส้นทางในการขนส่ง ผลผลิตทางการเกษตร ที่ได้มาตรฐาน	ก่อสร้างท่อลอด เหลี่ยมขนาด ๑.๘ x๑.๘ จำนวน ๒ ช่องทาง ยาว ๗ ม.			๙๐๐,๐๐๐			ท่อลอด เหลี่ยมได้ มาตรฐาน ๑ แห่ง	ประชาชนมี เส้นทาง คมนาคมที่ได้ มาตรฐาน	อบจ.สุราษฎร์ ธานี

๒. บัญชีโครงการพัฒนาท้องถิ่น

แบบ ผ. ๐๒/๒

รายละเอียดโครงการพัฒนา  
แผนพัฒนาท้องถิ่น (พ.ศ. ๒๕๖๖-๒๕๗๐)  
สำหรับ โครงการที่เกินศักยภาพขององค์กรปกครองส่วนท้องถิ่นที่ใช้สำหรับประสานแผนพัฒนาท้องถิ่น  
องค์การบริหารส่วนตำบลนาใต้

ก. ยุทธศาสตร์จังหวัดที่ ๓ การเชื่อมโยงเส้นทางคมนาคม และศูนย์โลจิสติกส์ (Logistics) ภาคใต้ตอนบน

ข. ยุทธศาสตร์การพัฒนาขององค์กรปกครองส่วนท้องถิ่นในเขตจังหวัดที่ ๓ พัฒนาโครงสร้างพื้นฐาน

๑ ยุทธศาสตร์ที่ ๑ การพัฒนาด้านโครงสร้างพื้นฐาน

๑.๒ แผนงานอุตสาหกรรมและการโยธา

ที่	โครงการ	วัตถุประสงค์	เป้าหมาย (ผลผลิต ของโครงการ)	งบประมาณและที่ผ่านมา					ตัวชี้วัด	ผลที่คาดว่าจะได้รับ	หน่วยงาน ที่จะขอประสาน
				๒๕๖๖ (บาท)	๒๕๖๗ (บาท)	๒๕๖๘ (บาท)	๒๕๖๙ (บาท)	๒๕๗๐ (บาท)			
๑๓	โครงการก่อสร้างคูระบายน้ำชุมชนบ้านหนองหญ้าปล้อง สายบ้านนา-ทุ่งเตา หมู่ที่ ๒ ต.นาใต้ เชื่อมต่อ ต.ทุ่งเตา อ.บ้านนาสาร จ.สุราษฎร์ธานี	แก้ไขปัญหาน้ำท่วมขังให้กับราษฎร	วางท่อ คสล.เส้นผ่าศูนย์กลาง ๑ ม. พร้อมบ่อพักน้ำ เส้นผ่าศูนย์กลาง ๑ ม. และชุดทางระบายน้ำ ขนาด ๑.๕๐ ม. รวม ๒,๐๐๐ ม.				๓,๙๑๘,๐๐๐		มีคูระบายน้ำเพิ่มขึ้น ๑ แห่ง	ลดปัญหาน้ำท่วมขัง	อบจ.สุราษฎร์ธานี

๒. บัญชีโครงการพัฒนาท้องถิ่น

แบบ ผ. ๐๒/๒

รายละเอียดโครงการพัฒนา  
แผนพัฒนาท้องถิ่น (พ.ศ. ๒๕๖๖-๒๕๗๐)  
สำหรับ โครงการที่เกี่วกันขององค์กรปกครองส่วนท้องถิ่นที่ใช้สำหรับประสานแผนพัฒนาท้องถิ่น  
องค์การบริหารส่วนตำบลนาใต้

ก. ยุทธศาสตร์จังหวัดที่ ๓ การเชื่อมโยงเส้นทางคมนาคม และศูนย์โลจิสติกส์ (Logistics) ภาคใต้ตอนบน

ข. ยุทธศาสตร์การพัฒนาขององค์กรปกครองส่วนท้องถิ่นในเขตจังหวัดที่ ๓ พัฒนาโครงสร้างพื้นฐาน

๑ ยุทธศาสตร์ที่ ๑ การพัฒนาด้านโครงสร้างพื้นฐาน

๑.๒ แผนงานอุตสาหกรรมและการโยธา

ที่	โครงการ	วัตถุประสงค์	เป้าหมาย (ผลผลิต ของโครงการ)	งบประมาณและที่ผ่านมา					ตัวชี้วัด	ผลที่คาดว่าจะได้รับ	หน่วยงาน ที่จะขอประสาน
				๒๕๖๖ (บาท)	๒๕๖๗ (บาท)	๒๕๖๘ (บาท)	๒๕๖๙ (บาท)	๒๕๗๐ (บาท)			
๑๔	โครงการก่อสร้างถนนคอนกรีตเสริมเหล็ก สายวังเจ้า-หนองออก หมู่ที่ ๔ หมู่ที่ ๘ ตำบลนาใต้เชื่อม ต่อเทศบาลตำบลบ้านนา อ.บ้านนาเดิม จ.สุราษฎร์ธานี	ประชาชนได้รับความสะดวกในการคมนาคมสัญจรและมีเส้นทางในการขนส่ง ผลผลิตทางการเกษตรที่ได้มาตรฐาน	ก่อสร้างถนนคอนกรีตเสริมเหล็ก ระยะทาง กว้าง ๗ ม. ยาว ๑,๖๕๐ ม.				๗,๖๙๒,๓๐๐		ถนนได้มาตรฐาน ๑ สาย	ประชาชนมีเส้นทางคมนาคมที่ได้มาตรฐาน	อบจ.สุราษฎร์ธานี
๑๕	โครงการก่อสร้างคูระบายน้ำสายวังเจ้า-หนองออก หมู่ที่ ๔ หมู่ที่ ๘ ตำบลนาใต้เชื่อมต่อกับเทศบาลตำบลบ้านนา อ.บ้านนาเดิม จ.สุราษฎร์ธานี	แก้ไขปัญหาน้ำท่วมขังให้กับราษฎร	ขุดทางระบายน้ำขนาด ๑.๕๐ ม. รวม ๑,๖๕๐ ม.					๓,๒๐๐,๐๐๐	มีคูระบายน้ำเพิ่มขึ้น ๑ แห่ง	ลดปัญหาน้ำท่วมขัง	อบจ.สุราษฎร์ธานี
<b>รวม</b>		<b>๑๕ โครงการ</b>	-	๓,๘๐๐,๐๐๐	๓๑,๑๖๑,๖๐๐	๑๕,๐๕๗,๐๐๐	๒๓,๓๒๕,๙๐๐	๒๐,๔๖๐,๐๐๐	-	-	-

บัญชีครุภัณฑ์  
แผนพัฒนาท้องถิ่น (พ.ศ. ๒๕๖๖-๒๕๗๐)  
องค์การบริหารส่วนตำบลนาใต้

ที่	แผนงาน	หมวด	ประเภท	เป้าหมาย (ผลผลิตของครุภัณฑ์)	งบประมาณและที่ผ่านมา					หน่วยงาน รับผิดชอบ หลัก	
					๒๕๖๖	๒๕๖๗	๒๕๖๘	๒๕๖๙	๒๕๗๐		
					(บาท)	(บาท)	(บาท)	(บาท)	(บาท)		
๑	บริหารทั่วไป	ครุภัณฑ์	ครุภัณฑ์ยานพาหนะและขนส่ง	รถยนต์ส่วนบุคคล	๑,๒๐๐,๐๐๐	๑,๒๐๐,๐๐๐	๑,๒๐๐,๐๐๐	๑,๒๐๐,๐๐๐	๑,๒๐๐,๐๐๐	สำนักปลัด	
๒	การรักษาความสงบภายใน	ครุภัณฑ์	ครุภัณฑ์สำนักงาน	วิทยุติดตามตัว	๑๐๐,๐๐๐	๑๐๐,๐๐๐	๑๐๐,๐๐๐	๑๐๐,๐๐๐	๑๐๐,๐๐๐	สำนักปลัด	
๓	เคหะและชุมชน	ครุภัณฑ์	ครุภัณฑ์ยานพาหนะและขนส่ง	รถบรรทุกขยะ	๓,๐๐๐,๐๐๐	๓,๐๐๐,๐๐๐	๓,๐๐๐,๐๐๐	๓,๐๐๐,๐๐๐	๓,๐๐๐,๐๐๐	กองช่าง	
๔	การพาณิชย์	ครุภัณฑ์	ครุภัณฑ์อื่น	ปั้มน้ำบาดาล submersible motor ขนาด ๑.๕ แรงม้า	๖๐,๐๐๐	๖๐,๐๐๐	๖๐,๐๐๐	๖๐,๐๐๐	๖๐,๐๐๐	๖๐,๐๐๐	กองช่าง
				ปั้มน้ำบาดาล submersible motor ขนาด ๒.๐ แรงม้า	๙๐,๐๐๐	๙๐,๐๐๐	๙๐,๐๐๐	๙๐,๐๐๐	๙๐,๐๐๐	๙๐,๐๐๐	กองช่าง
				เครื่องสูบน้ำแบบหอยโข่ง ขนาด ๓.๐ แรงม้า	๖๐,๐๐๐	๖๐,๐๐๐	๖๐,๐๐๐	๖๐,๐๐๐	๖๐,๐๐๐	๖๐,๐๐๐	กองช่าง
				เครื่องสูบน้ำแบบหอยโข่ง ขนาด ๒.๐ แรงม้า	๕๐,๐๐๐	๕๐,๐๐๐	๕๐,๐๐๐	๕๐,๐๐๐	๕๐,๐๐๐	๕๐,๐๐๐	กองช่าง
รวม					๔,๕๖๐,๐๐๐	๔,๕๖๐,๐๐๐	๔,๕๖๐,๐๐๐	๔,๕๖๐,๐๐๐	๔,๕๖๐,๐๐๐		

## ส่วนที่ ๔

### การติดตามและประเมินผล

ตามระเบียบกระทรวงมหาดไทยว่าด้วยการจัดทำแผนพัฒนาขององค์กรปกครองส่วนท้องถิ่น พ.ศ. ๒๕๔๘ แก้ไขเพิ่มเติมถึง (ฉบับที่ ๓) พ.ศ. ๒๕๖๑ กำหนดให้ผู้บริหารท้องถิ่นแต่งตั้งคณะกรรมการติดตามและประเมินผลแผนพัฒนาท้องถิ่น ประกอบด้วย

- |  |            |         |
|--|------------|---------|
| ๑. สมาชิกสภาท้องถิ่นที่สภาท้องถิ่นคัดเลือกกันเอง           | จำนวน ๓ คน | กรรมการ |
| ๒. ผู้แทนประชาคมท้องถิ่นที่คัดเลือกกันเอง                  | จำนวน ๒ คน | กรรมการ |
| ๓. ผู้แทนหน่วยงานที่เกี่ยวข้องที่ผู้บริหารท้องถิ่นคัดเลือก | จำนวน ๒ คน | กรรมการ |
| ๔. หัวหน้าส่วนการบริหารที่คัดเลือกกันเอง                   | จำนวน ๒ คน | กรรมการ |
| ๕. ผู้ทรงคุณวุฒิที่ผู้บริหารท้องถิ่นคัดเลือก               | จำนวน ๒ คน | กรรมการ |

โดยให้คณะกรรมการเลือกกรรมการหนึ่งคนทำหน้าที่ประธานกรรมการ และกรรมการอีกคนหนึ่งทำหน้าที่เลขานุการคณะกรรมการ

ซึ่งกำหนดให้คณะกรรมการติดตามและประเมินผลแผนพัฒนาท้องถิ่น ดำเนินการให้คะแนนตามเกณฑ์ที่กำหนดไว้ในแบบ ซึ่งเป็นส่วนหนึ่งของการติดตามและประเมินผลแผนพัฒนา โดยดำเนินการให้แล้วเสร็จภายในหกสิบวัน นับแต่วันที่ประกาศใช้งบประมาณรายจ่าย มีรายละเอียดดังนี้

#### ๑. การติดตามและประเมินผลยุทธศาสตร์เพื่อความสอดคล้องแผนพัฒนาท้องถิ่น

ประกอบด้วย

ประเด็นการพิจารณา	คะแนน
๑. ข้อมูลสภาพทั่วไปและข้อมูลพื้นฐานขององค์กรปกครองส่วนท้องถิ่น	๒๐
๒. การวิเคราะห์สภาพการณ์และศักยภาพ	๒๐
๓. ยุทธศาสตร์ ประกอบด้วย	๖๐
(๑) ยุทธศาสตร์ขององค์กรปกครองส่วนท้องถิ่น	(๑๐)
(๒) ยุทธศาสตร์ขององค์กรปกครองส่วนท้องถิ่นในเขตจังหวัด	(๑๐)
(๓) ยุทธศาสตร์จังหวัด	(๑๐)
(๔) วิสัยทัศน์	(๕)
(๕) กลยุทธ์	(๕)
(๖) เป้าประสงค์ของแต่ละประเด็นกลยุทธ์	(๕)
(๗) จุดยืนทางยุทธศาสตร์	(๕)
(๘) แผนงาน	(๕)
(๙) ความเชื่อมโยงของยุทธศาสตร์ในภาพรวม	(๕)
<b>รวมคะแนน</b>	<b>๑๐๐</b>

แนวทางเบื้องต้นในการให้คะแนนแนวทางการพิจารณาการติดตามและประเมินผล  
ยุทธศาสตร์เพื่อความสอดคล้องแผนพัฒนาท้องถิ่น

ประเด็นการพิจารณา	รายละเอียดหลักเกณฑ์	คะแนนเต็ม	คะแนนที่ได้
๑. ข้อมูลสภาพทั่วไป และข้อมูลพื้นฐานของ องค์การปกครองส่วน ท้องถิ่น	(๑) ข้อมูลเกี่ยวกับด้านกายภาพ เช่น ที่ตั้งของ หมู่บ้าน/ชุมชน/ตำบล ลักษณะภูมิประเทศ ลักษณะ ภูมิอากาศ ลักษณะของดิน ลักษณะของแหล่งน้ำ ลักษณะของไม้/ป่าไม้ ฯลฯ ด้านการเมือง/การ ปกครอง เช่น เขตการปกครอง การเลือกตั้ง ฯลฯ	๒๐ (๓)	
	(๒) ข้อมูลเกี่ยวกับด้านการเมือง/การปกครอง เช่น เขตการปกครอง การเลือกตั้ง ฯลฯ ประชากร เช่น ข้อมูลเกี่ยวกับจำนวนประชากร และช่วงอายุและ จำนวนประชากร ฯลฯ	(๒)	
	(๓) ข้อมูลเกี่ยวกับสภาพทางสังคม เช่น การศึกษา สาธารณสุข อาชญากรรม ยาเสพติด การสังคม สงเคราะห์ ฯลฯ	(๒)	
	(๔) ข้อมูลเกี่ยวกับระบบบริการพื้นฐาน เช่น การ คมนาคมขนส่ง การไฟฟ้า การประปา โทรศัพท์ ฯลฯ	(๒)	
	(๕) ข้อมูลเกี่ยวกับระบบเศรษฐกิจ เช่น การเกษตร การประมง การปศุสัตว์ การบริการ การท่องเที่ยว อุตสาหกรรม การพาณิชย์/กลุ่มอาชีพ แรงงาน ฯลฯ	(๒)	
	(๖) ข้อมูลเกี่ยวกับศาสนา ประเพณี วัฒนธรรม เช่น การนับถือศาสนา ประเพณีและงานประจำปี ภูมิ ปัญญาท้องถิ่น ภาษาถิ่น สินค้าพื้นเมืองและของที่ ระลึก ฯลฯ และอื่นๆ	(๒)	
	(๗) ข้อมูลเกี่ยวกับทรัพยากรธรรมชาติ เช่น น้ำ ป่าไม้ ภูเขาคุณภาพของทรัพยากรธรรมชาติ ฯลฯ	(๒)	
	(๘) การสำรวจและจัดเก็บข้อมูลเพื่อการจัดทำ แผนพัฒนาท้องถิ่นหรือการใช้ข้อมูล จปฐ.	(๒)	
	(๙) การประชุมประชาคมท้องถิ่น รูปแบบ วิธีการ และ การดำเนินการประชุมประชาคมท้องถิ่น โดยใช้ กระบวนการร่วมคิดร่วมทำ ร่วมตัดสินใจ ร่วม ตรวจสอบ ร่วมรับประโยชน์ ร่วมแก้ปัญหา ปรีกษาหารือแลกเปลี่ยนเรียนรู้ เพื่อแก้ปัญหาสำหรับ การพัฒนาท้องถิ่นตามอำนาจหน้าที่ขององค์กร ปกครองส่วนท้องถิ่น	(๓)	

ประเด็นการพิจารณา	รายละเอียดหลักเกณฑ์	คะแนนเต็ม	คะแนนที่ได้
<p>๒.การวิเคราะห์ สภาพการณ์และ ศักยภาพ</p>	<p>ควรประกอบด้วยข้อมูลดังนี้ (๑) การวิเคราะห์ที่ครอบคลุมความเชื่อมโยง ความสอดคล้องยุทธศาสตร์จังหวัด ยุทธศาสตร์การพัฒนาขององค์กรปกครองส่วนท้องถิ่นในเขตจังหวัด ยุทธศาสตร์ขององค์กรปกครองส่วนท้องถิ่น นโยบายของผู้บริหารท้องถิ่น รวมถึงความเชื่อมโยงแผนยุทธศาสตร์ชาติ ๒๐ ปี แผนพัฒนาเศรษฐกิจและสังคมแห่งชาติ และ Thailand ๔.๐</p>	<p>๒๐ (๕)</p>	
	<p>(๒) การวิเคราะห์การใช้ผังเมืองรวมหรือผังเมืองเฉพาะ และการบังคับใช้ผลของการบังคับใช้ สภาพการณ์ที่เกิดขึ้นต่อการพัฒนาท้องถิ่น</p>	<p>(๓)</p>	
	<p>(๓) การวิเคราะห์ทางสังคม เช่น ด้านแรงงาน การศึกษา สาธารณสุข ความยากจน อาชญากรรม ปัญหายาเสพติด เทคโนโลยี จารีตประเพณี วัฒนธรรม ภูมิปัญญาท้องถิ่น เป็นต้น</p>	<p>(๓)</p>	
	<p>(๔) การวิเคราะห์ทางเศรษฐกิจ ข้อมูลด้านรายได้ครัวเรือน การส่งเสริมอาชีพ กลุ่มอาชีพ กลุ่มทางสังคม การพัฒนาอาชีพและกลุ่มต่างๆ สภาพทางเศรษฐกิจและความเป็นอยู่ทั่วไป เป็นต้น</p>	<p>(๓)</p>	
	<p>(๕) การวิเคราะห์สิ่งแวดล้อม พื้นที่สีเขียว ธรรมชาติต่างๆ ทางภูมิศาสตร์ กระบวนการหรือสิ่งที่เกิดขึ้น การประดิษฐ์ที่มีผลต่อสิ่งแวดล้อมและการพัฒนา</p>	<p>(๓)</p>	
	<p>(๖) ผลการวิเคราะห์ศักยภาพเพื่อประเมินสภาพการ พัฒนาในปัจจุบันและโอกาสการพัฒนาในอนาคตของ ท้องถิ่น ด้วยเทคนิคSWOT Analysis ที่อาจส่งผลต่อการ ดำเนินงานได้แก่ Strength (จุดแข็ง) W-Weakness (จุดอ่อน) O-Opportunity (โอกาส) และ T-Threat (อุปสรรค)</p>	<p>(๓)</p>	
<p>๓.ยุทธศาสตร์ ๓.๑ ยุทธศาสตร์ของ องค์กรปกครองส่วน ท้องถิ่น๓  ๓.๒ ยุทธศาสตร์ของ องค์กรปกครองส่วน ท้องถิ่นในเขตจังหวัด</p>	<p>ควรประกอบด้วยข้อมูลดังนี้ สอดคล้องกับสภาพสังคม เศรษฐกิจ สิ่งแวดล้อมของ ท้องถิ่นประเด็นปัญหาการพัฒนาและแนวทางการพัฒนา ที่สอดคล้องกับยุทธศาสตร์ขององค์กรปกครองส่วน ท้องถิ่น และเชื่อมโยงหลักประชารัฐ แผนยุทธศาสตร์ชาติ ๒๐ ปี แผนพัฒนาเศรษฐกิจและสังคมแห่งชาติ และ Thailand ๔.๐</p>	<p>๖๐ (๑๐)</p>	
	<p>สอดคล้องและเชื่อมโยงกับสภาพสังคม เศรษฐกิจ สิ่งแวดล้อมของท้องถิ่น และยุทธศาสตร์จังหวัด และ เชื่อมโยงหลักประชารัฐแผนยุทธศาสตร์ชาติ ๒๐ ปี แผนพัฒนาเศรษฐกิจและสังคมแห่งชาติ และ Thailand ๔.๐</p>	<p>(๑๐)</p>	

ประเด็นการพิจารณา	รายละเอียดหลักเกณฑ์	คะแนนเต็ม	คะแนนที่ได้
๓.๓ ยุทธศาสตร์จังหวัด	สอดคล้องกับยุทธศาสตร์พัฒนากลุ่มจังหวัด ยุทธศาสตร์ภาค แผนพัฒนาเศรษฐกิจและสังคม แห่งชาติ แผนการบริหารราชการแผ่นดิน นโยบาย/ ยุทธศาสตร์ คสช. และนโยบายรัฐบาลหลักประชารัฐ แผนยุทธศาสตร์ชาติ ๒๐ ปี และThailand ๔.๐	(๑๐)	
๓.๔ วิสัยทัศน์	วิสัยทัศน์ ซึ่งมีลักษณะแสดงสถานภาพที่องค์กร ปกครองส่วนท้องถิ่นต้องการจะเป็นหรือบรรลุถึง อนาคตอย่างชัดเจนสอดคล้องกับโอกาสและศักยภาพ ที่เป็นลักษณะเฉพาะขององค์กรปกครองส่วนท้องถิ่น	(๕)	
๓.๕ กลยุทธ์	แสดงให้เห็นช่องทาง วิธีการ ภารกิจหรือสิ่งที่ต้องทำ ตามอำนาจหน้าที่ขององค์กรปกครองส่วนท้องถิ่นที่จะ นำไปสู่การบรรลุวิสัยทัศน์ หรือแสดงให้เห็นถึงความ ชัดเจนในสิ่งที่ดำเนินการให้บรรลุวิสัยทัศน์นั้น	(๕)	
๓.๖ เป้าประสงค์ของแต่ละประเด็นกลยุทธ์	เป้าประสงค์ของแต่ละประเด็นกลยุทธ์มีความ สอดคล้องและสนับสนุนต่อกลยุทธ์ที่จะเกิดขึ้น มุ่ง หมายสิ่งหนึ่งสิ่งใดที่ชัดเจน	(๕)	
๓.๗ จุดยืนทางยุทธศาสตร์ (Positioning)	ความมุ่งมั่นอันแน่วแน่ในการวางแผนพัฒนาท้องถิ่น เพื่อให้บรรลุวิสัยทัศน์ขององค์กรปกครองส่วนท้องถิ่น ซึ่งเกิดจากศักยภาพของพื้นที่จริง ที่จะนำไปสู่ผลสำเร็จ ทางยุทธศาสตร์	(๕)	
๓.๘ แผนงาน	แผนงานหรือจุดมุ่งหมายเพื่อการพัฒนาในอนาคต กำหนดจุดมุ่งหมายในเรื่องใดเรื่องหนึ่งหรือแผนงานที่ เกิดจากเป้าประสงค์ ตัวชี้วัด ค่าเป้าหมาย กลยุทธ์ จุดยืนทางยุทธศาสตร์และยุทธศาสตร์ขององค์กร ปกครองส่วนท้องถิ่นที่มีความชัดเจน นำไปสู่การจัดทำ โครงการพัฒนาท้องถิ่นในแผนพัฒนาท้องถิ่น โดยระบุ แผนงานและความเชื่อมโยงดังกล่าว	(๕)	
๓.๙ ความเชื่อมโยงของยุทธศาสตร์ในภาพรวม	ความเชื่อมโยงองค์รวมที่นำไปสู่การพัฒนาท้องถิ่นที่ เกิดผลผลิต/โครงการจากแผนยุทธศาสตร์ชาติ ๒๐ ปี แผนพัฒนาเศรษฐกิจและสังคมแห่งชาติ ฉบับที่ ๑๒ Thailand ๔.๐ แผนพัฒนาภาค/แผนพัฒนากลุ่ม จังหวัด/แผนพัฒนาจังหวัด ยุทธศาสตร์การพัฒนาของ องค์กรปกครองส่วนท้องถิ่นในเขตจังหวัดและ ยุทธศาสตร์ขององค์กรปกครองส่วนท้องถิ่น	(๕)	
<b>รวมคะแนน</b>		<b>๑๐๐</b>	

## ๒. การติดตามและประเมินผลโครงการเพื่อความสอดคล้องแผนพัฒนาท้องถิ่น

ประเด็นการพิจารณา	คะแนน
๑. การสรุปสถานการณ์การพัฒนา	๑๐
๒. การประเมินผลการนำแผนพัฒนาท้องถิ่นสี่ปีไปปฏิบัติในเชิงปริมาณ	๑๐
๓. การประเมินผลการนำแผนพัฒนาท้องถิ่นสี่ปีไปปฏิบัติในเชิงคุณภาพ	๑๐
๔. แผนงานและยุทธศาสตร์การพัฒนา	๑๐
๕. โครงการพัฒนา ประกอบด้วย	๖๐
(๑) ความชัดเจนของชื่อโครงการ	(๕)
(๒) กำหนดวัตถุประสงค์สอดคล้องกับโครงการ	(๕)
(๓) เป้าหมาย (ผลผลิตของโครงการ) มีความชัดเจนนำไปสู่การตั้งงบประมาณได้ถูกต้อง	(๕)
(๔) โครงการมีความสอดคล้องกับแผนยุทธศาสตร์ชาติ ๒๐ ปี	(๕)
(๕) เป้าหมาย (ผลผลิตของโครงการ) มีความสอดคล้องกับแผนพัฒนาเศรษฐกิจและสังคมแห่งชาติ ฉบับที่ ๑๒	(๕)
(๖) โครงการมีความสอดคล้องกับ Thailand ๔.๐	(๕)
(๗) โครงการสอดคล้องกับยุทธศาสตร์จังหวัด	(๕)
(๘) โครงการแก้ไขปัญหาความยากจนหรือการเสริมสร้างให้ประเทศชาติมั่นคง มั่งคั่ง ยั่งยืน ภายใต้หลักปรัชญา	(๕)
(๙) งบประมาณ มีความสอดคล้องกับเป้าหมาย (ผลผลิตของโครงการ)	(๕)
(๑๐) มีการประมาณการราคาถูกต้องตามหลักวิธีการงบประมาณ	(๕)
(๑๑) มีการกำหนดตัวชี้วัด (KPI) และสอดคล้องกับวัตถุประสงค์และผลที่คาดว่าจะได้รับ	(๕)
(๑๒) ผลที่คาดว่าจะได้รับ สอดคล้องกับวัตถุประสงค์ (๕)	(๕)
<b>รวมคะแนน</b>	<b>๑๐๐</b>

แนวทางเบื้องต้นในการให้คะแนนแนวทางการพิจารณาการติดตามและประเมินผล โครงการ เพื่อความสอดคล้องแผนพัฒนาท้องถิ่น

ประเด็นการพิจารณา	รายละเอียดหลักเกณฑ์	คะแนนเต็ม	คะแนนที่ได้
๑. การสรุปสถานการณ์การพัฒนา	เป็นการวิเคราะห์กรอบการจัดทำยุทธศาสตร์ขององค์กรปกครองส่วนท้องถิ่น (ใช้การวิเคราะห์ SWOT Analysis /Demand (Demand Analysis)/Global Demand และ Trend ปัจจัยและสถานการณ์การเปลี่ยนแปลงที่มีผลต่อการพัฒนา อย่างน้อยต้องประกอบด้วยวิเคราะห์ศักยภาพด้านเศรษฐกิจ, ด้านสังคม, ด้านทรัพยากรธรรมชาติและสิ่งแวดล้อม)	๑๐	
๒. การประเมินผลการนำแผนพัฒนาท้องถิ่นสู่ปฏิบัติในเชิงปริมาณ	๑) การควบคุมที่มีการใช้ตัวเลขต่างๆ เพื่อนำมาใช้วัดผลในเชิงปริมาณ เช่น การวัดจำนวนโครงการ กิจกรรม งานต่างๆ ก็คือ ผลผลิตนั้นเองว่าเป็นไปตามที่ตั้งเป้าหมายเอาไว้หรือไม่จำนวนที่ดำเนินการจริงตามที่ได้กำหนดไว้เท่าไร จำนวนที่ไม่สามารถดำเนินการได้มีจำนวนเท่าไร สามารถอธิบายได้ตามหลักประสิทธิภาพ (Efficiency) ของการพัฒนาท้องถิ่นตามอำนาจหน้าที่ที่ได้กำหนดไว้ ๒) วิเคราะห์ผลกระทบ/สิ่งที่กระทบ (Impact) โครงการที่ดำเนินการในเชิงปริมาณ (Quantitative)	๑๐	
๓. การประเมินผลการนำแผนพัฒนาท้องถิ่นสู่ปฏิบัติในเชิงคุณภาพ	๑) การประเมินประสิทธิผลของแผนพัฒนาในเชิงคุณภาพคือการนำเอาเทคนิคต่างๆ มาใช้เพื่อวัดว่าภารกิจ โครงการ กิจกรรม งานต่างๆ ที่ดำเนินการในพื้นที่นั้นๆ ตรงต่อความต้องการของประชาชนหรือไม่ และเป็นไปตามอำนาจหน้าที่หรือไม่ ประชาชนพึงพอใจหรือไม่ สิ่งของ วัสดุครุภัณฑ์ การดำเนินการต่างๆ มีสภาพหรือลักษณะถูกต้อง คงทน ถาวร สามารถใช้การได้ตามวัตถุประสงค์หรือไม่ ซึ่งเป็นไปตามหลักประสิทธิผล (Effectiveness) ผลการปฏิบัติราชการที่บรรลุวัตถุประสงค์และเป้าหมายของแผนการปฏิบัติราชการตามที่ได้รับงบประมาณมาดำเนินการ รวมถึงสามารถเทียบเคียงกับส่วนราชการหรือหน่วยงาน ๒) วิเคราะห์ผลกระทบ/สิ่งที่กระทบ (Impact) โครงการที่ดำเนินการในเชิงคุณภาพ (Qualitative)	๑๐	
๔. แผนงานและยุทธศาสตร์การพัฒนา	๑) วิเคราะห์แผนงาน งาน ที่เกิดจากด้านต่างๆ มีความสอดคล้องกับยุทธศาสตร์ขององค์กรปกครองส่วนท้องถิ่นในมิติต่างๆ จนนำไปสู่การจัดทำโครงการพัฒนาท้องถิ่นโดยใช้ SWOT Analysis/Demand (Demand Analysis)/Global Demand/Trend หรือหลักการบูรณาการ (Integration) กับองค์กรปกครองส่วนท้องถิ่นที่มีพื้นที่ติดต่อกัน ๒) วิเคราะห์แผนงาน งาน ที่เกิดจากด้านต่างๆ ที่สอดคล้องกับการแก้ไขปัญหาความยากจน หลักปรัชญา	๑๐	

ประเด็นการพิจารณา	รายละเอียดหลักเกณฑ์	คะแนนเต็ม	คะแนนที่ได้
<p>๕. โครงการพัฒนา</p> <p>๕.๑ ความชัดเจนของชื่อโครงการ</p>	<p>ควรประกอบด้วยข้อมูลดังนี้</p> <p>เป็นโครงการที่มีวัตถุประสงค์สนองต่อแผนยุทธศาสตร์การพัฒนาขององค์กรปกครองส่วนท้องถิ่นและดำเนินการเพื่อให้การพัฒนาบรรลุตามวิสัยทัศน์ขององค์กรปกครองส่วนท้องถิ่นที่กำหนดไว้ ชื่อโครงการมีความชัดเจน มุ่งไปเรื่องใดเรื่องหนึ่ง อ่านแล้วเข้าใจได้ว่าจะพัฒนาอะไรในอนาคต</p>	(๕)	
<p>๕.๒ กำหนดวัตถุประสงค์สอดคล้องกับโครงการ</p>	<p>มีวัตถุประสงค์ชัดเจน (clear objective) โครงการต้องกำหนดวัตถุประสงค์สอดคล้องกับความเป็นมาของโครงการ สอดคล้องกับหลักการและเหตุผล วิธีการดำเนินงานต้องสอดคล้องกับวัตถุประสงค์ ความเป็นไปได้ชัดเจน มีลักษณะเฉพาะเจาะจง</p>	(๕)	
<p>๕.๓ เป้าหมาย (ผลผลิตของโครงการ) มีความชัดเจนนำไปสู่การตั้งงบประมาณได้ถูกต้อง</p>	<p>สภาพที่อยากให้เกิดขึ้นในอนาคตเป็นทิศทางที่ต้องไปให้ถึง เป้าหมายต้องชัดเจน สามารถระบุจำนวนเท่าไร กลุ่มเป้าหมายคืออะไร มีผลผลิตอย่างไร กลุ่มเป้าหมาย พื้นที่ดำเนินงาน และระยะเวลาดำเนินงาน อธิบายให้ชัดเจนว่าโครงการนี้จะทำให้ไหนเริ่มต้นในช่วงเวลาใดและจบลงเมื่อไร ใครคือกลุ่มเป้าหมายของโครงการ หากกลุ่มเป้าหมายมีหลายกลุ่ม ให้บอกชัดเจนไปว่าใครคือกลุ่มเป้าหมายหลัก ใครคือกลุ่มเป้าหมายรอง</p>	(๕)	
<p>๕.๔ โครงการมีความสอดคล้องกับแผนยุทธศาสตร์ ๒๐ ปี</p>	<p>โครงการสอดคล้องกับ (๑) ความมั่นคง (๒) การสร้างความสามารถในการแข่งขัน (๓) การพัฒนาและเสริมสร้างศักยภาพคน (๔) การสร้างโอกาสความเสมอภาคและเท่าเทียมกันทางสังคม (๕) การสร้างการเติบโตบนคุณภาพชีวิตที่เป็นมิตรต่อสิ่งแวดล้อม (๖) การปรับสมดุลและพัฒนาระบบการบริหารจัดการภาครัฐ เพื่อให้เกิดความมั่นคง มั่งคั่ง ยั่งยืน</p>	(๕)	
<p>๕.๕ เป้าหมาย (ผลผลิตของโครงการ) มีความสอดคล้องกับแผนพัฒนาเศรษฐกิจและสังคมแห่งชาติ</p>	<p>โครงการมีความสอดคล้องกับแผนพัฒนาเศรษฐกิจและสังคมแห่งชาติ ฉบับที่ ๑๒ โดย (๑) ยึดหลักปรัชญาเศรษฐกิจพอเพียง (๒) ยึดคนเป็นศูนย์กลางการพัฒนา (๓) ยึดวิสัยทัศน์ภายใต้ยุทธศาสตร์ชาติ ๒๐ ปี (๔) ยึดเป้าหมายอนาคตประเทศไทย ๒๕๗๙ (๕) ยึดหลักการนำไปสู่การปฏิบัติให้เกิดผลสัมฤทธิ์อย่างจริงจังใน ๕ ปีที่ต่อยอดไปสู่ผลสัมฤทธิ์ที่เป็นเป้าหมายระยะยาวภายใต้แนวทางการพัฒนา</p> <p>(๑) การยกระดับศักยภาพการแข่งขันและการหลุดพ้นกับดักรายได้ปานกลางสู่รายได้สูง</p> <p>(๒) การพัฒนาศักยภาพคนตามช่วงวัยและการปฏิรูประบบเพื่อสร้างสังคมสูงวัยอย่างมีคุณภาพ</p> <p>(๓) การลดความเหลื่อมล้ำทางสังคม</p> <p>(๔) การรองรับการเชื่อมโยงภูมิภาคและความเป็นเมือง</p> <p>(๕) การสร้างความเจริญเติบโตทางเศรษฐกิจและสังคมอย่างเป็นมิตรกับสิ่งแวดล้อม</p> <p>(๖) การบริหารราชการแผ่นดินที่มีประสิทธิภาพ</p>	(๕)	

ประเด็นการพิจารณา	รายละเอียดหลักเกณฑ์	คะแนนเต็ม	คะแนนที่ได้
๕.๖ โครงการมีความสอดคล้องกับ Thailand ๔.๐	โครงการมีลักษณะหรือสอดคล้องกับการปรับเปลี่ยนโครงสร้างเศรษฐกิจไปสู่ Value-Based Economy หรือเศรษฐกิจที่ขับเคลื่อนด้วยนวัตกรรม ทำน้อย ได้มาก เช่น (๑) เปลี่ยนจากการผลิตสินค้า โภคภัณฑ์ไปสู่สินค้าเชิงนวัตกรรม (๒) เปลี่ยนจากการขับเคลื่อนประเทศด้วยภาคอุตสาหกรรม ไปสู่การขับเคลื่อนด้วยเทคโนโลยี ความคิดสร้างสรรค์และนวัตกรรม (๓)เปลี่ยนจากการเน้นภาคผลิตสินค้า ไปสู่การเน้นภาคบริการมากขึ้น รวมถึงโครงการที่เพิ่มเติมด้วยวิทยาการ ความคิดสร้างสรรค์นวัตกรรม วิทยาศาสตร์ เทคโนโลยี และการวิจัยและพัฒนาแล้วต่อยอดความได้เปรียบเชิงเปรียบเทียบ เช่น ด้านเกษตร เทคโนโลยีชีวภาพ สาธารณสุข วัฒนธรรม ฯลฯ	(๕)	
๕.๗ โครงการสอดคล้องกับยุทธศาสตร์จังหวัด	โครงการพัฒนาท้องถิ่นมีความสอดคล้องกับห้วงระยะเวลาของแผนพัฒนาจังหวัดที่ได้กำหนดขึ้น เพื่อขับเคลื่อนการพัฒนาท้องถิ่นเสมือนหนึ่งการขับเคลื่อนการพัฒนาจังหวัด ซึ่งไม่สามารถแยกส่วนใดส่วนหนึ่งออกจากกันได้ นอกจากนี้ โครงการพัฒนาท้องถิ่นต้องเป็นโครงการเชื่อมต่อหรือเดินทางไปด้วยกันกับยุทธศาสตร์จังหวัดที่ได้กำหนดขึ้นที่เป็นปัจจุบัน	(๕)	
๕.๘ โครงการแก้ไข ปัญหาความยากจนหรือ การเสริมสร้างให้ ประเทศชาติมั่นคง มั่งคั่ง ยั่งยืน ภายใต้หลัก ประชาธิปไตย	เป็นโครงการที่ดำเนินการภายใต้พื้นฐานความพอเพียงที่ประชาชนดำเนินการเองหรือร่วมดำเนินการ เป็นโครงการต่อยอดและขยายได้เป็นโครงการที่ประชาชนต้องการเพื่อให้เกิดความยั่งยืน ซึ่งมีลักษณะที่จะให้ท้องถิ่นมีความมั่นคง มั่งคั่ง ยั่งยืน เป็นท้องถิ่นที่พัฒนาแล้ว ด้วยการพัฒนาตามปรัชญาเศรษฐกิจพอเพียง	(๕)	
๕.๙ งบประมาณ มีความสอดคล้องกับ เป้าหมาย (ผลผลิตของโครงการ)	งบประมาณโครงการพัฒนาจะต้องคำนึงถึงหลักสำคัญ ๕ ประการในการจัดทำโครงการ ได้แก่ (๑) ความประหยัด (Economy) (๒) ความมีประสิทธิภาพ (Efficiency) (๓) ความมีประสิทธิภาพ (Effectiveness) (๔) ความยุติธรรม (Equity) (๕) ความโปร่งใส (Transparency)	(๕)	
๕.๑๐ มีการประมาณการราคาถูกต้องตามหลักวิธีการงบประมาณ	การประมาณการราคาเพื่อการพัฒนาต้องให้สอดคล้องกับโครงการถูกต้องตามหลักวิชาการทางช่าง หลักของราคากลางราคากลางท้องถิ่น มีความโปร่งใสในการกำหนดราคาและตรวจสอบได้ในเชิงประจักษ์	(๕)	
๕.๑๑ มีการกำหนดตัวชี้วัด (KPI) และสอดคล้องกับวัตถุประสงค์และผลที่คาดว่าจะได้รับ	มีการกำหนดดัชนีชี้วัดผลงาน (Key Performance Indicator :KPI) ที่สามารถวัดได้ (measurable) ใช้บอกประสิทธิผล (effectiveness) ใช้บอกประสิทธิภาพ (efficiency) ได้ เช่น การกำหนดความพึงพอใจการกำหนดร้อยละ การกำหนดอันเกิดจากผลของวัตถุประสงค์ที่เกิดขึ้นที่ได้รับ (การคาดการณ์คาดว่าจะได้รับ)	(๕)	

ประเด็นการพิจารณา	รายละเอียดหลักเกณฑ์	คะแนนเต็ม	คะแนนที่ได้
๕.๑๒ ผลที่คาดว่าจะได้รับสอดคล้องกับวัตถุประสงค์	ผลที่ได้รับเป็นสิ่งที่เกิดขึ้นได้จริงจากการดำเนินการตามโครงการพัฒนา ซึ่งสอดคล้องกับวัตถุประสงค์ที่ตั้งไว้ การได้ผลหรือผลที่เกิดขึ้นจะต้องเท่ากับวัตถุประสงค์หรือมากกว่า วัตถุประสงค์ ซึ่งการเขียนวัตถุประสงค์ควรคำนึงถึง (๑) ความเป็นไปได้และมีความเฉพาะเจาะจง ในการดำเนินงานตามโครงการ (๒) วัดและประเมินผลระดับของความสำเร็จได้ (๓) ระบุสิ่งที่ต้องการดำเนินงานอย่างชัดเจนและเฉพาะเจาะจงมากที่สุดและสามารถปฏิบัติได้ (๔) เป็นเหตุผลสอดคล้องกับความเป็นจริง (๕) ส่งผลต่อการบ่งบอกเวลาได้	(๕)	
<b>รวมคะแนน</b>		<b>๑๐๐</b>	

### ๓. สรุปผลการพัฒนาท้องถิ่น จากแผนพัฒนาท้องถิ่น พ.ศ. ๒๕๖๑-๒๕๖๕

#### การสรุปสถานการณ์การพัฒนา

#### จากการดำเนินการที่ผ่านมา สามารถสรุปผลได้ ดังนี้

๑. การประเมินประสิทธิภาพของแผนพัฒนาเชิงคุณภาพ จากการสอบถามความพึงพอใจของประชาชนส่วนใหญ่ มีความพึงพอใจต่อการบริหารส่วนตำบลนาใต้ ได้ดำเนินการตามโครงการและกิจกรรมตามแผนพัฒนา

๒. เนื่องจากประชาชนมีความต้องการด้านโครงสร้างพื้นฐานมาเป็นอันดับแรก ผลการดำเนินงานที่ผ่านมาจึงเน้นด้านโครงสร้างพื้นฐาน และทางองค์การบริหารส่วนตำบลนาใต้ ได้พัฒนาคุณภาพชีวิตในด้านต่างๆของประชาชนให้ครบทุกด้าน

๓. การประเมินผลการนำแผนพัฒนาไปปฏิบัติเชิงปริมาณ ส่วนใหญ่ในแผนพัฒนาท้องถิ่น ในปีที่ผ่านมาได้จัดทำแผนงานโครงการและกิจกรรมนำแผนพัฒนาไปปฏิบัติจึงไม่สามารถดำเนินการได้ครบ ๑๐๐ เปอร์เซ็นต์

การประเมินผลการนำแผนพัฒนาท้องถิ่นไปปฏิบัติในเชิงปริมาณและเชิงคุณภาพ

การประเมินผลการนำแผนพัฒนาท้องถิ่นไปปฏิบัติในเชิงปริมาณ ประจำปีงบประมาณ ๒๕๖๔

ผลการรายงานติดตามและประเมินผลแผนพัฒนาท้องถิ่น (พ.ศ. ๒๕๖๑-๒๕๖๕) ขององค์การบริหารส่วนตำบลนาใต้ ประจำปีงบประมาณ พ.ศ. ๒๕๖๔ ตั้งแต่ (เดือนตุลาคม ๒๕๖๓-เดือนกันยายน ๒๕๖๔)

ยุทธศาสตร์	รายละเอียดโครงการ			รายละเอียดงบประมาณ		
	จำนวนโครงการตามแผนฯ	จำนวนโครงการตามข้อบัญญัติจ่ายขาดเงินสะสม	จำนวนโครงการที่ได้ปฏิบัติ	งบประมาณตามแผนฯ	งบประมาณตามข้อบัญญัติจ่ายขาดเงินสะสม	งบประมาณที่เบิกจ่ายจริง
ด้านโครงสร้างพื้นฐาน	๘๔	๓๑	๑๘	๘๓,๔๖๐,๕๗๐	๒๕,๖๖๔,๕๐๐	๘,๒๙๒,๔๐๐.๐๐
ด้านเศรษฐกิจ	๔	๓	-	๒๑๐,๐๐๐	๑๖๐,๐๐๐	-
ด้านสังคม	๓๓	๒๖	๘	๑๓,๔๗๙,๐๐๐	๑๔,๐๗๔,๕๖๒	๑๒,๓๓๕,๗๓๕.๔๒
ด้านการบริหารจัดการที่ดี	๑๑	๑๐	๔	๑,๑๘๒,๐๐๐	๑,๕๖๑,๕๐๐	๑,๒๐๘,๕๖๕.๐๐
ด้านสาธารณสุข	๖	๕	-	๕๗๐,๐๐๐	๒๕๕,๐๐๐	-
ด้านทรัพยากรธรรมชาติและสิ่งแวดล้อม	๒๑	๓	-	๑๘,๒๗๖,๔๐๐	๓๙,๘๐๐	-
<b>รวม</b>	<b>๑๕๙</b>	<b>๗๘</b>	<b>๓๐</b>	<b>๑๑๗,๑๗๗,๙๗๐</b>	<b>๔๑,๗๕๕,๓๖๒</b>	<b>๒๑,๘๓๖,๗๐๐.๔๒</b>

จากผลการดำเนินการติดตามและประเมินผลแผนพัฒนาท้องถิ่น องค์การบริหารส่วนตำบลนาใต้ ได้ประเมินผลการดำเนินการตามแผนพัฒนาท้องถิ่น ปีงบประมาณ พ.ศ. ๒๕๖๔ ตั้งแต่เดือนตุลาคม ๒๕๖๓ ถึงเดือนกันยายน ๒๕๖๔ ตามแผนพัฒนาท้องถิ่น (พ.ศ. ๒๕๖๑-๒๕๖๕) มีรายละเอียดดังนี้

สรุปผลการดำเนินงานตามแผนยุทธศาสตร์การพัฒนาทั้งหมด ๖ ยุทธศาสตร์

- โครงการตามแผนพัฒนาท้องถิ่น (ปี ๒๕๖๔) จำนวน ๑๕๙ โครงการ
- โครงการตามข้อบัญญัติ ประจำปีงบประมาณ ๒๕๖๔ จำนวน ๗๘ โครงการ
- โครงการที่ได้ดำเนินการ ประจำปีงบประมาณ ๒๕๖๔ จำนวน ๓๐ โครงการ คิดเป็นร้อยละ ๑๘.๘๖ ของโครงการที่ปรากฏในแผนพัฒนาท้องถิ่น และคิดเป็นร้อยละ ๓๘.๔๖ ของโครงการที่ปรากฏในข้อบัญญัติงบประมาณรายจ่ายประจำปี ๒๕๖๔

## การประเมินผลการนำแผนพัฒนาท้องถิ่นไปปฏิบัติในเชิงคุณภาพ ประจำปีงบประมาณ ๒๕๖๔

องค์การบริหารส่วนตำบลนาใต้ ได้ดำเนินการตามแผนพัฒนาท้องถิ่น เพื่อแก้ไขปัญหาความเดือดร้อนให้ประชาชนได้พอสมควร โดยมีผลการดำเนินงานในภาพรวม ดังนี้

### ๑. การพัฒนาด้านโครงสร้างพื้นฐาน

องค์การบริหารส่วนตำบลนาใต้ ได้ดำเนินการพัฒนาด้านโครงสร้างพื้นฐานโดยเฉพาะเส้นทางคมนาคม ได้ก่อสร้างปรับปรุงให้ได้มาตรฐาน ซึ่งสามารถสนองต่อความต้องการของประชาชนได้ในระดับหนึ่ง แต่ยังไม่เพียงพอต่อความต้องการของประชาชนในพื้นที่ ประกอบกับสภาพถนนที่ได้รับการปรับปรุงเรียบร้อยแล้ว ยังมีปัญหาให้แก้ไข เนื่องจากพื้นที่ตำบลนาใต้เป็นพื้นที่ลุ่มแม่น้ำเมื่อฝนตกหนักทำให้ถนนถูกกัดเซาะเป็นหลุม เป็นบ่อ จึงจำเป็นต้องก่อสร้างถนนที่ได้มาตรฐานเป็นถนนลาดยางหรือถนนคอนกรีตเสริมเหล็ก นอกจากนี้ในช่วงฤดูฝนที่ช่วง ยังขาดแคลนน้ำสำหรับการอุปโภค บริโภคและน้ำเพื่อการเกษตร ซึ่งองค์การบริหารส่วนตำบลนาใต้ได้ดำเนินการแก้ไขปัญหาเหล่านี้ให้กับประชาชนตามความต้องการในระดับหนึ่งแต่ยังไม่เพียงพอต่อความต้องการของประชาชนที่มีอัตราการขยายตัวเพิ่มสูงขึ้น

ดังนั้นแผนพัฒนาท้องถิ่น องค์การบริหารส่วนตำบลนาใต้ จึงยังต้องดำเนินการแก้ไขปัญหาด้านโครงสร้างพื้นฐานให้กับพี่น้องประชาชนต่อไป โดยเฉพาะการก่อสร้างถนนลาดยาง และถนนคอนกรีตเสริมเหล็ก ซึ่งสามารถแก้ไขปัญหาให้กับพี่น้องประชาชนได้อย่างแท้จริงและยั่งยืนและยังต้องเร่งรัดพัฒนาด้านโครงสร้างพื้นฐานอื่นๆโดยเฉพาะการจัดหาแหล่งน้ำเพื่อการอุปโภค บริโภค และแหล่งน้ำเพื่อการเกษตร

### ๒. การพัฒนาด้านเศรษฐกิจ

องค์การบริหารส่วนตำบลนาใต้ ได้ส่งเสริมการพัฒนาด้านเศรษฐกิจ โดยได้ทำการสนับสนุนฝึกอบรมส่งเสริมกลุ่มอาชีพต่างๆในพื้นที่เพื่อเพิ่มศักยภาพและโอกาสให้กับพี่น้องประชาชน อันมีผลก่อให้เกิดรายได้ตามมา ซึ่งได้ส่งเสริมและพัฒนากลุ่มอาชีพต่างๆ เช่นกลุ่มเกษตรกร กลุ่มสตรี กลุ่มคนพิการ ผู้ด้อยโอกาส โดยมีเป้าหมายให้ประชาชนมีคุณภาพชีวิตที่ดีขึ้น โดยยึดหลักปรัชญาเศรษฐกิจพอเพียง

ดังนั้นแผนพัฒนาท้องถิ่น องค์การบริหารส่วนตำบลนาใต้ ยังมุ่งมั่นในการสนับสนุนช่วยเหลือในการแก้ไขปัญหาด้านเศรษฐกิจให้กับประชาชนต่อไป โดยเฉพาะอย่างยิ่งการสนับสนุนให้มีกลุ่มอาชีพต่างๆเพิ่มขึ้น รวมทั้งการพัฒนาด้านอื่นๆ ที่สามารถสนับสนุนส่งเสริมให้เกิดการพัฒนาและก่อให้เกิดรายได้รวมทั้งผลประโยชน์ของพี่น้องประชาชนตำบลนาใต้

### ๓. การพัฒนาด้านสังคม

องค์การบริหารส่วนตำบลนาใต้ ได้ดำเนินการพัฒนาโครงการด้านสังคมอย่างต่อเนื่องและเป็นรูปธรรม เช่นด้านการศึกษา ด้านการสร้างความเข้มแข็งของชุมชน ด้านการป้องกันและบรรเทาสาธารณภัย เป็นต้น อย่างไรก็ตามแม้โครงการขององค์การบริหารส่วนตำบลนาใต้จะดำเนินการอย่างต่อเนื่อง แต่ก็มีอาจจะแก้ไขปัญหาด้านสังคมได้ทั้งหมด และองค์การบริหารส่วนตำบลนาใต้ยังคงต้องการมีส่วนร่วมภาคประชาชนเพื่อการแก้ไขปัญหาและการพัฒนาจะเป็นไปในทางที่ดีขึ้น

ดังนั้นแผนพัฒนาท้องถิ่น องค์การบริหารส่วนตำบลนาใต้ จึงยังคงเน้นการพัฒนาด้านสังคมต่อไป โดยให้ความสำคัญไม่น้อยกว่าการพัฒนาในด้านเศรษฐกิจหรือด้านโครงสร้างพื้นฐาน ด้วยความคาดหวังว่าสังคมโดยรวมของตำบลนาใต้จะมีความน่าอยู่ปราศจากปัญหาในทุกๆ ด้าน

#### ๔. การพัฒนาด้านการบริหารจัดการที่ดี

องค์การบริหารส่วนตำบลนาใต้ ได้ดำเนินการพัฒนาด้านการบริหารจัดการที่ดี ยึดหลักธรรมาภิบาล ๖ หลัก ประกอบด้วย หลักนิติธรรม หลักคุณธรรม หลักความโปร่งใส หลักการมีส่วนร่วม หลักความรับผิดชอบและหลักความคุ้มค่า โดยองค์การบริหารส่วนตำบลนาใต้ส่งพนักงานท้องถิ่นเข้าอบรมหลักสูตรต่างๆ ให้มีความรู้ความสามารถใช้เทคโนโลยีที่ทันสมัยในการสั่งการและการปฏิบัติงานของตนเองได้อย่างมีประสิทธิภาพ และได้ส่งเสริมให้ประชาชนและประชาคมได้เข้ามามีบทบาทในการบริหารงานและการจัดกิจกรรมต่างๆร่วมกับองค์การบริหารส่วนตำบลนาใต้ ทั้งในด้านการจัดทำแผนพัฒนาท้องถิ่น การจัดซื้อจัดจ้าง การตรวจสอบการปฏิบัติงานขององค์การบริหารส่วนตำบลนาใต้

ดังนั้นแผนพัฒนาท้องถิ่น องค์การบริหารส่วนตำบลนาใต้ จึงต้องดำเนินการพัฒนาด้านการเมืองการบริหารต่อไป ทั้งในเรื่องการพัฒนาบุคลากร และการส่งเสริมการมีส่วนร่วมของประชาชน การให้ความรู้ความเข้าใจเกี่ยวกับบทบาทหน้าที่ของประชาชนและประชาคมกับการบริหารขององค์การบริหารขององค์การบริหารส่วนตำบลนาใต้ เพื่อพัฒนาด้านการเมืองและการบริหารให้มีประสิทธิภาพและสามารถตอบสนองความต้องการของประชาชนได้อย่างแท้จริง

#### ๕. การพัฒนาด้านสาธารณสุข

องค์การบริหารส่วนตำบลนาใต้ ได้ดำเนินการพัฒนาโครงการด้านสาธารณสุข โดยกำหนดแนวทางในการปฏิบัติงานด้านสาธารณสุขในระดับพื้นที่อย่างเป็นรูปธรรม เกิดการบูรณาการดำเนินงานทั้งด้านส่งเสริมสุขภาพ ป้องกันและควบคุมโรค รักษาฟื้นฟูสุขภาพ ตลอดจนการจัดการปัจจัยเสี่ยงที่จะส่งผลกระทบต่อสุขภาพของประชาชนในท้องถิ่นได้อย่างมีประสิทธิภาพ สามารถลดความซ้ำซ้อนและช่องว่างในการดำเนินงานด้านสาธารณสุขเพื่อส่งผลให้มีสุขภาพที่ดี

ดังนั้นแผนพัฒนาท้องถิ่น องค์การบริหารส่วนตำบลนาใต้ จึงยังคงเน้นการส่งเสริมด้านสาธารณสุข โดยให้ความสำคัญไม่น้อยกว่าด้านอื่น ด้วยความคาดหวังว่าสุขภาพของประชาชนจะมีสุขภาพที่ดี

#### ๖. การพัฒนาด้านทรัพยากรธรรมชาติและสิ่งแวดล้อม

องค์การบริหารส่วนตำบลนาใต้ได้ให้ความสำคัญกับการอนุรักษ์ทรัพยากรธรรมชาติ โดยได้มีการรณรงค์ประชาสัมพันธ์อย่างต่อเนื่องซึ่งสามารถแก้ไขปัญหาได้ระดับหนึ่งและคงต้องแก้ปัญหากันไป นอกจากนั้นยังต้องมีการพัฒนากันไปในเรื่องการอนุรักษ์ทรัพยากรธรรมชาติ อีกทั้งการปรับปรุงที่มีอยู่แล้วให้เกิดประโยชน์มากขึ้น ได้แก่การปรับปรุงภูมิทัศน์ตามสถานที่ต่างๆ การปลูกต้นไม้และพื้นที่สีเขียวให้กับสวนป่าชุมชน

ดังนั้นแผนพัฒนาท้องถิ่นจะต้องดำเนินการแก้ไขปัญหาทางด้านทรัพยากรธรรมชาติและสิ่งแวดล้อม เช่นการรณรงค์ในการปลูกป่าและการอนุรักษ์แหล่งน้ำ พันธุ์สัตว์น้ำ การลดปริมาณขยะ และการบังคับใช้กฎหมายและการตรวจสอบอย่างเข้มงวด และการปรับปรุงระบบการจัดการทรัพยากรธรรมชาติและสิ่งแวดล้อมต่อไป

## ๔. ข้อเสนอแนะในการจัดทำแผนพัฒนาท้องถิ่นในอนาคต

### ๔.๑ ผลกระทบนำไปสู่ออนาคต

ระเบียบกระทรวงมหาดไทยว่าด้วยการจัดทำแผนพัฒนาขององค์กรปกครองส่วนท้องถิ่น พ.ศ. ๒๕๔๘ แก้ไขเพิ่มเติมถึง (ฉบับที่ ๓) พ.ศ. ๒๕๖๑ กำหนดให้แผนพัฒนาท้องถิ่นมีระยะเวลาห้าปี และการจัดทำแผนพัฒนาท้องถิ่นต้องสอดคล้องกับแผนพัฒนาจังหวัดและกลุ่มจังหวัดเพื่อประโยชน์ในการประสานแผนพัฒนาท้องถิ่น นอกจากนี้ยังมีรายละเอียดในสาระสำคัญที่ระบุในแผนพัฒนาท้องถิ่น

๑. การจัดประชุมประชาคมท้องถิ่น เพื่อแจ้งแนวทางการพัฒนาท้องถิ่น รับทราบปัญหาความต้องการ ประเด็นการพัฒนา และประเด็นที่เกี่ยวข้อง และแนวทางปฏิบัติที่เหมาะสมกับสภาพพื้นที่เพื่อนำมา กำหนดแนวทางการจัดทำแผนพัฒนาท้องถิ่น โดยให้นำข้อมูลพื้นฐานในการพัฒนาจากหน่วยงานต่างๆ และข้อมูลในแผนพัฒนาหมู่บ้านหรือชุมชนมาพิจารณาประกอบการทบทวนแผนพัฒนาท้องถิ่น

๒. คณะกรรมการสนับสนุนการจัดทำแผนพัฒนาท้องถิ่น รวบรวมแนวทางและข้อมูลนำมา วิเคราะห์เพื่อจัดทำร่างแผนพัฒนาท้องถิ่นแล้วเสนอคณะกรรมการพัฒนาท้องถิ่น

๓. คณะกรรมการพัฒนาท้องถิ่นพิจารณาร่างแผนพัฒนาท้องถิ่นเพื่อเสนอผู้บริหารท้องถิ่น กรณีองค์กรบริหารส่วนตำบล ให้ผู้บริหารท้องถิ่นเสนอร่างแผนพัฒนาท้องถิ่นต่อสภาองค์การบริหารส่วนตำบล เพื่อให้ความเห็นชอบก่อนแล้วผู้บริหารท้องถิ่นจึงพิจารณาอนุมัติและประกาศใช้แผนพัฒนาท้องถิ่น พ.ศ. ๒๕๖๑-๒๕๖๕

๔. ให้คณะกรรมการติดตามและประเมินผลแผนพัฒนาท้องถิ่น มีอำนาจหน้าที่กำหนดแนวทาง วิธีการในการติดตามและประเมินผลแผนพัฒนา และดำเนินการติดตามและประเมินผลแผนพัฒนา รวมถึงการรายงานผลและเสนอความเห็นซึ่งได้จากการติดตามและประเมินผลแผนพัฒนาท้องถิ่นต่อผู้บริหารท้องถิ่นเพื่อให้ผู้บริหารท้องถิ่นเสนอต่อสภาท้องถิ่น และคณะกรรมการพัฒนาท้องถิ่น พร้อมทั้งประกาศผลการติดตามและประเมินผลแผนพัฒนาท้องถิ่นให้ประชาชนในท้องถิ่นทราบในที่เปิดเผยภายในสิบห้าวันนับแต่วัน รายงานผลและเสนอความเห็นดังกล่าว และต้องปิดประกาศไว้เป็นระยะเวลาไม่น้อยกว่าสามสิบวันโดยอย่างน้อยปีละหนึ่งครั้งภายในเดือนธันวาคมของทุกปี

ดังนั้นการพัฒนาขององค์กรบริหารส่วนตำบลนาได้ จึงได้กำหนดยุทธศาสตร์แนวทางการพัฒนาที่สอดคล้องกันภายใต้สภาพปัญหาความต้องการในการพัฒนาของแต่ละพื้นที่ ซึ่งก่อให้เกิดประโยชน์สูงสุดกับประชาชนในพื้นที่ แต่เนื่องด้วยสถานการณ์โรคติดเชื้อไวรัสโคโรนา (COVID-๑๙) ส่งผลให้เศรษฐกิจตกต่ำ การจัดเก็บภาษีลดลง ทำให้รายได้ในการพัฒนาท้องถิ่นลดลงตามลำดับ ดังนั้นในการพิจารณาเสนอโครงการแผนพัฒนาท้องถิ่น ควรคำนึงถึงความเดือดร้อน ความจำเป็น เพื่อแก้ปัญหาให้เกิดประสิทธิภาพและประสิทธิผล

## ๔.๒ ข้อสังเกต ข้อเสนอแนะ ผลจากการพัฒนา

๑. ควรพัฒนาและมุ่งเน้นกระบวนการมีส่วนร่วมของประชาคมในการจัดทำแผนเพื่อให้บรรลุวัตถุประสงค์ของการจัดทำแผนที่สอดคล้องกับความต้องการของประชาชนอย่างแท้จริงโดยเน้นการประชาสัมพันธ์ข้อมูลข่าวสาร กำหนดการ ระยะเวลาให้กลุ่มเป้าหมายและประชาชนรับทราบให้มากขึ้นอย่างต่อเนื่อง โดยเฉพาะความร่วมมือจากผู้นำ ผู้บริหารชุมชน

๒. ผู้เกี่ยวข้องในการจัดทำแผนพัฒนาควรเตรียมพร้อมรับการเปลี่ยนแปลงตามนโยบายภาครัฐที่มุ่งเน้นความสอดคล้องกับทุกภาคส่วนอย่างเป็นระบบ ให้มีความสำคัญต่อโครงการ/กิจกรรมที่ประชาคมคัดเลือก เรียงลำดับตรงตามความต้องการของประชาชนในการแก้ไขปัญหา และการบรรจุโครงการไว้ในแผนพัฒนาให้ครบทุกด้านตามแนวทางการพัฒนาควรเป็นโครงการ/กิจกรรม ที่สามารถนำมาดำเนินการได้จริง และส่งเสริมความร่วมมือของชุมชน

๓. ควรจัดอบรมเชิงปฏิบัติการให้กับบุคลากรในการพัฒนาโครงการเชิงบูรณาการให้มากขึ้น เนื่องจากปัญหาของท้องถิ่นจะมีความซับซ้อนมากขึ้น การแก้ไขปัญหาจึงต้องการศาสตร์หลายด้านเข้ามาบริหารจัดการ

๔. หน่วยงานที่เสนอและรับผิดชอบการดำเนินโครงการ ควรตรวจสอบพื้นที่จริงของโครงการ เพื่อให้ทราบความเป็นไปได้ สภาพปัญหา สภาพแวดล้อม และผลกระทบที่จะเกิดขึ้นจริงกับโครงการ เพื่อลดผลกระทบ/ข้อขัดแย้งที่จะเกิดขึ้นในระหว่างการดำเนินโครงการหรือเมื่อเสร็จสิ้นโครงการ และประเมินผลตามวัตถุประสงค์

๕. หน่วยงานที่รับผิดชอบการดำเนินโครงการ ศึกษารายละเอียดงบประมาณที่ได้รับ เพื่อให้เกิดความชัดเจนในการบริหารงบประมาณ มีการติดตามเร่งรัดการใช้จ่ายงบประมาณให้เป็นไปตามแผนการเบิกจ่ายของหน่วยงานที่ได้วางไว้ และกำกับติดตามให้โครงการดำเนินการเสร็จแล้วตามระยะเวลาที่กำหนด

\*\*\*\*\*